

Índice

1. Responsáveis pelo formulário

1.0 - Identificação dos responsáveis	1
1.1 – Declaração do Diretor Presidente	2
1.2 - Declaração do Diretor de Relações com Investidores	3

2. Auditores independentes

2.1/2.2 - Identificação e remuneração dos Auditores	4
2.3 - Outras informações relevantes	7

3. Informações financ. selecionadas

3.1 - Informações Financeiras	8
3.2 - Medições não contábeis	9
3.3 - Eventos subsequentes às últimas demonstrações financeiras	10
3.4 - Política de destinação dos resultados	11
3.5 - Distribuição de dividendos e retenção de lucro líquido	15
3.6 - Declaração de dividendos à conta de lucros retidos ou reservas	16
3.7 - Nível de endividamento	17
3.8 - Obrigações	18
3.9 - Outras informações relevantes	19

4. Fatores de risco

4.1 - Descrição dos fatores de risco	20
4.2 - Descrição dos principais riscos de mercado	33
4.3 - Processos judiciais, administrativos ou arbitrais não sigilosos e relevantes	34
4.4 - Processos judiciais, administrativos ou arbitrais não sigilosos cujas partes contrárias sejam administradores, ex-administradores, controladores, ex-controladores ou investidores	38
4.5 - Processos sigilosos relevantes	39
4.6 - Processos judiciais, administrativos ou arbitrais repetitivos ou conexos, não sigilosos e relevantes em conjunto	40
4.7 - Outras contingências relevantes	41
4.8 - Regras do país de origem e do país em que os valores mobiliários estão custodiados	42

Índice

5. Gerenciamento de riscos e controles internos

5.1 - Política de gerenciamento de riscos	43
5.2 - Política de gerenciamento de riscos de mercado	46
5.3 - Descrição dos controles internos	48
5.4 - Programa de Integridade	50
5.5 - Alterações significativas	53
5.6 - Outras inf. relev. - Gerenciamento de riscos e controles internos	54

6. Histórico do emissor

6.1 / 6.2 / 6.4 - Constituição do emissor, prazo de duração e data de registro na CVM	55
6.3 - Breve histórico	56
6.5 - Informações de pedido de falência fundado em valor relevante ou de recuperação judicial ou extrajudicial	57
6.6 - Outras informações relevantes	58

7. Atividades do emissor

7.1 - Descrição das principais atividades do emissor e suas controladas	61
7.1.a - Informações específicas de sociedades de economia mista	82
7.2 - Informações sobre segmentos operacionais	83
7.3 - Informações sobre produtos e serviços relativos aos segmentos operacionais	84
7.4 - Clientes responsáveis por mais de 10% da receita líquida total	89
7.5 - Efeitos relevantes da regulação estatal nas atividades	90
7.6 - Receitas relevantes provenientes do exterior	95
7.7 - Efeitos da regulação estrangeira nas atividades	96
7.8 - Políticas socioambientais	97
7.9 - Outras informações relevantes	98

8. Negócios extraordinários

8.1 - Negócios extraordinários	134
8.2 - Alterações significativas na forma de condução dos negócios do emissor	136
8.3 - Contratos relevantes celebrados pelo emissor e suas controladas não diretamente relacionados com suas atividades operacionais	137

Índice

8.4 - Outras inf. Relev. - Negócios extraord.	138
9. Ativos relevantes	
9.1 - Bens do ativo não-circulante relevantes - outros	139
9.1 - Bens do ativo não-circulante relevantes / 9.1.a - Ativos imobilizados	140
9.1 - Bens do ativo não-circulante relevantes / 9.1.b - Ativos intangíveis	162
9.1 - Bens do ativo não-circulante relevantes / 9.1.c - Participações em sociedades	163
9.2 - Outras informações relevantes	168
10. Comentários dos diretores	
10.1 - Condições financeiras e patrimoniais gerais	169
10.2 - Resultado operacional e financeiro	210
10.3 - Eventos com efeitos relevantes, ocorridos e esperados, nas demonstrações financeiras	212
10.4 - Mudanças significativas nas práticas contábeis - Ressalvas e ênfases no parecer do auditor	214
10.5 - Políticas contábeis críticas	215
10.6 - Itens relevantes não evidenciados nas demonstrações financeiras	217
10.7 - Comentários sobre itens não evidenciados nas demonstrações financeiras	218
10.8 - Plano de Negócios	219
10.9 - Outros fatores com influência relevante	221
11. Projeções	
11.1 - Projeções divulgadas e premissas	222
11.2 - Acompanhamento e alterações das projeções divulgadas	223
12. Assembleia e administração	
12.1 - Descrição da estrutura administrativa	224
12.2 - Regras, políticas e práticas relativas às assembleias gerais	227
12.3 - Regras, políticas e práticas relativas ao Conselho de Administração	229
12.4 - Descrição da cláusula compromissória para resolução de conflitos por meio de arbitragem	230
12.5/6 - Composição e experiência profissional da administração e do conselho fiscal	231
12.7/8 - Composição dos comitês	237

Índice

12.9 - Existência de relação conjugal, união estável ou parentesco até o 2º grau relacionadas a administradores do emissor, controladas e controladores	240
12.10 - Relações de subordinação, prestação de serviço ou controle entre administradores e controladas, controladores e outros	241
12.11 - Acordos, inclusive apólices de seguros, para pagamento ou reembolso de despesas suportadas pelos administradores	242
12.12 - Outras informações relevantes	243

13. Remuneração dos administradores

13.1 - Descrição da política ou prática de remuneração, inclusive da diretoria não estatutária	244
13.2 - Remuneração total do conselho de administração, diretoria estatutária e conselho fiscal	247
13.3 - Remuneração variável do conselho de administração, diretoria estatutária e conselho fiscal	251
13.4 - Plano de remuneração baseado em ações do conselho de administração e diretoria estatutária	253
13.5 - Remuneração baseada em ações do conselho de administração e da diretoria estatutária	254
13.6 - Informações sobre as opções em aberto detidas pelo conselho de administração e pela diretoria estatutária	255
13.7 - Opções exercidas e ações entregues relativas à remuneração baseada em ações do conselho de administração e da diretoria estatutária	256
13.8 - Informações necessárias para a compreensão dos dados divulgados nos itens 13.5 a 13.7 - Método de precificação do valor das ações e das opções	257
13.9 - Participações em ações, cotas e outros valores mobiliários conversíveis, detidas por administradores e conselheiros fiscais - por órgão	258
13.10 - Informações sobre planos de previdência conferidos aos membros do conselho de administração e aos diretores estatutários	259
13.11 - Remuneração individual máxima, mínima e média do conselho de administração, da diretoria estatutária e do conselho fiscal	260
13.12 - Mecanismos de remuneração ou indenização para os administradores em caso de destituição do cargo ou de aposentadoria	262
13.13 - Percentual na remuneração total detido por administradores e membros do conselho fiscal que sejam partes relacionadas aos controladores	263
13.14 - Remuneração de administradores e membros do conselho fiscal, agrupados por órgão, recebida por qualquer razão que não a função que ocupam	264
13.15 - Remuneração de administradores e membros do conselho fiscal reconhecida no resultado de controladores, diretos ou indiretos, de sociedades sob controle comum e de controladas do emissor	265
13.16 - Outras informações relevantes	266

14. Recursos humanos

14.1 - Descrição dos recursos humanos	267
14.2 - Alterações relevantes - Recursos humanos	270

Índice

14.3 - Descrição da política de remuneração dos empregados	271
14.4 - Descrição das relações entre o emissor e sindicatos	272
14.5 - Outras informações relevantes	273
15. Controle e grupo econômico	
15.1 / 15.2 - Posição acionária	274
15.3 - Distribuição de capital	280
15.4 - Organograma dos acionistas e do grupo econômico	281
15.5 - Acordo de acionistas arquivado na sede do emissor ou do qual o controlador seja parte	282
15.6 - Alterações relevantes nas participações dos membros do grupo de controle e administradores do emissor	285
15.7 - Principais operações societárias	286
15.8 - Outras informações relevantes	287
16. Transações partes relacionadas	
16.1 - Descrição das regras, políticas e práticas do emissor quanto à realização de transações com partes relacionadas	288
16.2 - Informações sobre as transações com partes relacionadas	289
16.3 - Identificação das medidas tomadas para tratar de conflitos de interesses e demonstração do caráter estritamente comutativo das condições pactuadas ou do pagamento compensatório adequado	290
16.4 - Outras informações relevantes	291
17. Capital social	
17.1 - Informações sobre o capital social	292
17.2 - Aumentos do capital social	293
17.3 - Informações sobre desdobramentos, grupamentos e bonificações de ações	296
17.4 - Informações sobre reduções do capital social	297
17.5 - Outras informações relevantes	298
18. Valores mobiliários	
18.1 - Direitos das ações	299
18.2 - Descrição de eventuais regras estatutárias que limitem o direito de voto de acionistas significativos ou que os obriguem a realizar oferta pública	300

Índice

18.3 - Descrição de exceções e cláusulas suspensivas relativas a direitos patrimoniais ou políticos previstos no estatuto	301
18.4 - Volume de negociações e maiores e menores cotações dos valores mobiliários negociados	302
18.5 - Outros valores mobiliários emitidos no Brasil	303
18.6 - Mercados brasileiros em que valores mobiliários são admitidos à negociação	305
18.7 - Informação sobre classe e espécie de valor mobiliário admitida à negociação em mercados estrangeiros	306
18.8 - Títulos emitidos no exterior	307
18.9 - Ofertas públicas de distribuição efetuadas pelo emissor ou por terceiros, incluindo controladores e sociedades coligadas e controladas, relativas a valores mobiliários do emissor	308
18.10 - Destinação de recursos de ofertas públicas de distribuição e eventuais desvios	309
18.11 - Descrição das ofertas públicas de aquisição feitas pelo emissor relativas a ações de emissão de terceiros	310
18.12 - Outras informações relevantes	311
19. Planos de recompra/tesouraria	
19.1 - Informações sobre planos de recompra de ações do emissor	312
19.2 - Movimentação dos valores mobiliários mantidos em tesouraria	313
20. Política de negociação	
20.1 - Informações sobre a política de negociação de valores mobiliários	314
20.2 - Outras informações relevantes	315
21. Política de divulgação	
21.1 - Descrição das normas, regimentos ou procedimentos internos relativos à divulgação de informações	319
21.2 - Descrição da política de divulgação de ato ou fato relevante e dos procedimentos relativos à manutenção de sigilo sobre informações relevantes não divulgadas	320
21.3 - Administradores responsáveis pela implementação, manutenção, avaliação e fiscalização da política de divulgação de informações	321
21.4 - Outras informações relevantes	322

1.0 - Identificação dos responsáveis

Nome do responsável pelo conteúdo do formulário

Leoze Lobo Maia Junior

Cargo do responsável

Diretor de Relações com Investidores

1.1 – Declaração do Diretor Presidente

1.1 Declaração e Identificação dos responsáveis:

Nome do responsável: Fernando De Lapuerta Montoya

Cargo do responsável: Diretor Presidente

O diretor acima qualificado, declara que:

- a. Reviu o formulário de referência;
- b. Todas as informações contidas no formulário atendem ao disposto na Instrução CVM nº 480, em especial aos arts. 14 a 19;
- c. O conjunto de informações nele contido é um retrato verdadeiro, preciso e completo da situação econômico-financeira do emissor e dos riscos inerentes as suas atividades e dos valores mobiliários por ele emitidos.

1.2 - Declaração do Diretor de Relações com Investidores

1.2 Declaração e Identificação dos responsáveis:

Nome do responsável pelo conteúdo do formulário: Leoze Lobo Maia Junior

Cargo do responsável: Diretor de Relações com Investidores

O diretor acima qualificado, declara que:

- a. Reviu o formulário de referência;
- b. Todas as informações contidas no formulário atendem ao disposto na Instrução CVM nº 480, em especial aos arts. 14 a 19;
- c. O conjunto de informações nele contido é um retrato verdadeiro, preciso e completo da situação econômico-financeira do emissor e dos riscos inerentes as suas atividades e dos valores mobiliários por ele emitidos.

2.1/2.2 - Identificação e remuneração dos Auditores

Possui auditor?	SIM
Código CVM	287-9
Tipo auditor	Nacional
Nome/Razão social	Pricewaterhousecoopers Aud Ind
CPF/CNPJ	61.562.112/0001-20
Período de prestação de serviço	21/05/2010 a 31/12/2015
Descrição do serviço contratado	Auditoria do balanço patrimonial e correspondentes demonstrações contábeis incluindo as respectivas notas explicativas consolidadas e da controladora preparadas de acordo com as práticas contábeis adotadas no Brasil e padrões internacionais de demonstrações financeiras (IFRS), para os períodos trimestrais e anuais dos anos de 2013, 2012, 2011, 2010 e 2009. O escopo dos trabalhos também considera a auditoria do balanço patrimonial e correspondentes demonstrações contábeis incluindo as respectivas notas explicativas das subsidiárias: Esmeralda S.A, Santa Rosa S.A, Santa Laura S.A., Monel Monjolinho Energética S.A., Enercasa Energia Caiuá S.A, Moinho S.A., Passos Maia Energética S.A, Energen Energias Renováveis S.A., Macaúbas Energética S.A., Novo Horizonte Energética S.A., Seabra Energética S.A..
Montante total da remuneração dos auditores independentes segregado por serviço	Honorários de Auditoria referente ao ano de 2015: R\$ 729,5 mil.
Justificativa da substituição	Não houve
Razão apresentada pelo auditor em caso da discordância da justificativa do emissor	Não aplicável

Nome responsável técnico	Período de prestação de serviço	CPF	Endereço
Carlos Biedermann	15/08/2013 a 30/06/2015	220.349.270-87	Avenida Rio Branco, 847, Centro, Florianópolis, SC, Brasil, CEP 88015-205, Telefone (48) 32120200, Fax (48) 32120200, e-mail: carlos.biedermann@br.pwc.com
Celso Luiz Malimpensa	21/05/2010 a 19/04/2012	009.637.118-81	Av. Francisco Matarazzo, 1400, Barra Funda, São Paulo, SP, Brasil, CEP 05001-903, Telefone (11) 36743552, Fax (11) 36742045, e-mail: celso.malimpensa@br.pwc.com
Mario Miguel Tomaz Tannhauser Junior	20/04/2012 a 14/08/2013	149.917.078-54	Avenida Rio Branco, 847, Centro, Florianópolis, SC, Brasil, CEP 88015-205, Telefone (48) 32120200, Fax (48) 32120200, e-mail: mario.tannhauser@br.pwc.com
Maurício Colombari	01/07/2015 a 31/12/2015	151.078.228-19	Avenida Rio Branco, 847, Centro, Florianópolis, SC, Brasil, CEP 88015-205, Telefone (48) 32120200, Fax (48) 32120200, e-mail: mauricio.colombari@br.pwc.com

Possui auditor?	SIM
Código CVM	1236-0
Tipo auditor	Nacional
Nome/Razão social	Baker Tilly Brasil RS Auditores Independentes Sociedade Simples
CPF/CNPJ	21.601.212/0001-02
Período de prestação de serviço	01/01/2016 a 30/06/2017
Descrição do serviço contratado	Prestação de serviços de revisão das Informações Trimestrais (ITRs) da Statkraft Energias Renováveis S.A., controladora e consolidado, para os trimestres a findar-se em 31 de março e 30 de junho de 2017.
Montante total da remuneração dos auditores independentes segregado por serviço	Honorários de Auditoria referente ao ano de 2017: R\$ 57,2 mil.
Justificativa da substituição	Não há em relação a 2016.
Razão apresentada pelo auditor em caso da discordância da justificativa do emissor	Não há.

Nome responsável técnico	Período de prestação de serviço	CPF	Endereço
Carlos Alberto dos Santos	01/01/2016 a 30/06/2017	492.488.980-68	Avenida Borges de Medeiros, 2500, conj 1105, Praia de Belas, Porto Alegre, RS, Brasil, CEP 90110-150, Telefone (51) 33319679, Fax (51) 33319679, e-mail: carlos.santos@bakertillybrasil.com.br

Possui auditor?	SIM
Código CVM	385-9
Tipo auditor	Nacional
Nome/Razão social	Deloitte Touche Tohmatsu Auditores Independentes
CPF/CNPJ	49.928.567/0010-02
Período de prestação de serviço	01/07/2017
Descrição do serviço contratado	Auditoria das Demonstrações Financeiras referentes ao exercício a findar-se em 31 de dezembro de 2017 e Revisão das Informações Financeiras Intermediárias referentes ao trimestre e período de nove meses a findarem-se em 30 de setembro de 2017.
Montante total da remuneração dos auditores independentes segregado por serviço	R\$ 750.000,00
Justificativa da substituição	Não houve.
Razão apresentada pelo auditor em caso da discordância da justificativa do emissor	Não há.

Nome responsável técnico	Período de prestação de serviço	CPF	Endereço
Renato Vieira Lima	01/07/2017	117.400.328-61	Av Carlos Gomes, 222, 2º andar, Boa Vista, Porto Alegre, RS, Brasil, CEP 90480-000, Telefone (51) 33278854, Fax (51) 33278800

2.3 - Outras informações relevantes

2.3. Outras informações relevantes sobre os auditores:

A Deloitte Auditores Independentes realizará revisão das Informações Trimestrais (ITRs), incluindo as respectivas notas explicativas individuais, de acordo com as práticas contábeis adotadas no Brasil e padrões internacionais de demonstrações financeiras (IFRS), para o período trimestral findo em 30 de setembro para as subsidiárias Esmeralda S.A, Santa Rosa S.A, Santa Laura S.A., Monel Monjolinho Energética S.A., Moinho S.A., Passos Maia Energética S.A, Energen Energias Renováveis S.A., Macaúbas Energética S.A., Novo Horizonte Energética S.A., Seabra Energética S.A e Consolidado. Da mesma forma a auditoria das demonstrações anuais referentes ao exercício findo em 31 de dezembro de 2017 se dará para as empresas acima citadas.

O honorário estimado para o serviço é de R\$ 750 mil.

3.1 - Informações Financeiras - Consolidado

(Reais)	Exercício social (31/12/2017)	Exercício social (31/12/2016)	Exercício social (31/12/2015)
Patrimônio Líquido	779.397.000,00	772.004.000,00	771.682.000,00
Ativo Total	1.470.224.000,00	1.517.504.000,00	1.517.311.000,00
Rec. Liq./Rec. Intermed. Fin./Prem. Seg. Ganhos	310.808.000,00	275.164.000,00	242.513.000,00
Resultado Bruto	127.738.000,00	167.304.000,00	153.609.000,00
Resultado Líquido	8.401.000,00	-15.544.000,00	-63.770.000,00
Número de Ações, Ex-Tesouraria (Unidades)	143.347.224	143.347.224	143.347.224
Valor Patrimonial da Ação (Reais Unidade)	5,437127	5,385552	5,383306
Resultado Básico por Ação	0,058610	-0,108440	-0,444860

3.2 - Medições não contábeis

3.2. a) Medições não contábeis e b) conciliações entre os valores divulgados e os valores das demonstrações financeiras auditadas:

Cálculo do LAJIDA / EBITDA Consolidado (R\$ mil)	Em 31 de dezembro de		
	2017	2016	2015
Lucro (prejuízo) líquido do período	8.401	(15.544)	(63.770)
(+) Tributos sobre o lucro (IR/CSLL)	(9.289)	31.968	24.828
(+) Despesas financeiras líquidas	34.772	43.129	124.110
(+) Depreciação e Amortização	72.332	116.279	58.126
(+) Operação descontinuada	3.027	2.055	6.855
EBITDA – Instrução CVM nº 527	109.243	177.887	150.149
Receita Líquida	310.808	275.164	242.513
Margem EBITDA	35,1%	64,6%	61,9%

O valor de “Depreciações e Amortizações” é parte integrante das notas explicativas das Demonstrações Financeiras para os períodos indicados.

Utilizamos como medida não contábil o LAJIDA, o qual, de acordo com o Ofício Circular CVM/SNC/SEP n.º 01/2007, compreende os lucros antes das despesas financeiras líquidas, do imposto de renda e contribuição social e depreciação e amortização. A margem de LAJIDA é obtida por meio da divisão do LAJIDA do período pela receita operacional líquida.

A Administração da Companhia entende que o acompanhamento do EBITDA e da margem EBITDA, é uma das métricas adequadas para acompanhamento do desempenho da Companhia, pois, ao excluir despesa financeira e depreciação de seus resultados, permitem a comparação da Companhia com outras empresas do mesmo setor de atuação, entretanto, devem ser considerados os diferentes estágios de maturidade, bem como a comparação com empresas de outros setores, porém, com diferentes estruturas de alavancagem e diferentes taxas de amortização e de depreciação.

Os valores constantes para 2017 e 2016 tem como referência as Demonstrações Financeiras Consolidadas para o exercício findo em 31/12/2017. Os saldos, em 2015, apresentam as operações da subsidiária Enercasa em “Operações descontinuadas”, uma vez que o controle acionário desta foi transferido, e em 2016 e 2017 as operações da subsidiária Enex O&M, dada a decisão de desinvestimento tomada pela Companhia.

3.3 - Eventos subsequentes às últimas demonstrações financeiras

3.3. Eventos subsequentes às últimas demonstrações financeiras contábeis divulgadas pela Companhia que as altere substancialmente:

As liminares mencionadas no contexto operacional que protegiam os geradores hidrelétricos dos efeitos do GSF foram derrubadas pela União em 15 de dezembro de 2017, ficando a Passos Maia sem a referida proteção. O fato da queda da liminar não afetou os saldos contábeis já contabilizados na Companhia. O saldo de mercado de curto prazo acumulado durante o período da liminar a pagar da Passos Maia foi liquidado no dia 09 de janeiro de 2018. A queda de liminar não extingue a discussão sobre os impactos do GSF às geradoras.

Em 25 de janeiro de 2018, a SKER recebeu pedidos de informação da Comissão de Valores Mobiliários (CVM) sobre informações financeiras relacionadas aos investimentos históricos, os quais foram respondidos dentro do prazo estabelecido.

Em 18 de abril de 2018 a Assembleia Geral Ordinária aprovou a destinação dos dividendos adicionais aos acionistas no montante de R\$ 21.316 mil, sendo R\$ 18.954 mil para controladora Statkraft Investimentos Ltda. Que serão pagos em 27 de abril de 2018, e R\$ 4.357 mil para acionista FUNCEF, que foram liquidados como abatimento do contrato de mútuo mantido entre esta acionista e a Companhia.

3.4 - Política de destinação dos resultados

3.4. Política de destinação dos resultados dos 3 últimos exercícios sociais:

Aspectos Gerais

Nos termos da Lei das S.A. e de nosso Estatuto Social, a AGO é competente para, dentre outros, deliberar sobre a destinação do lucro líquido do exercício e a distribuição de dividendos, conforme exigido pela Lei das S.A.

Cumpra observar que nossa administração apresenta anualmente proposta sobre a destinação do lucro líquido remanescente após as seguintes deduções e provisões legais: (i) 5% para constituição de reserva legal, até; (ii) 25% do lucro líquido ajustado nos termos do artigo 202 da Lei das S.A., a título de dividendo obrigatório, (a constituição da reserva indicada no item (i) acima não prejudicará o direito dos acionistas de receber o pagamento do dividendo obrigatório previsto no item (ii) acima; e (iii) o saldo remanescente do lucro, se houver, terá a destinação que lhe for dado pela Assembleia Geral, atendidas as prescrições legais aplicáveis.

a) Regras sobre retenção de lucros

Exercício Social Findo em 31.12.2017

Nos termos dos artigos 31 e 32 do nosso Estatuto Social vigente no exercício social findo em 31 de dezembro de 2016 e da Lei das Sociedades por Ações, do resultado apurado no exercício, aplicar-se-ia as seguintes deduções e provisões legais: (i) 5% para constituição de reserva legal; (ii) 25% do lucro líquido ajustado nos termos do artigo 202 da Lei das S.A., a título de dividendo obrigatório, imputando-se ao dividendo obrigatório os dividendos e juros sobre capital próprio pagos antecipadamente no curso do exercício, por deliberação do Conselho de Administração (a constituição da reserva indicada no item (i) acima não prejudicará o direito dos acionistas de receber o pagamento do dividendo obrigatório previsto no item (ii) acima); (iii) eventuais dividendos intermediários deverão ser pagos sob as condições e prazos estabelecidos por deliberações da Diretoria, mas sempre dentro do exercício social; e (iv) o saldo remanescente do lucro, se houver, terá a destinação que lhe for dado pela Assembleia Geral, atendidas as prescrições legais aplicáveis.

Exercício Social Findo em 31.12.2016

Nos termos dos artigos 31 e 32 do nosso Estatuto Social vigente no exercício social findo em 31 de dezembro de 2016 e da Lei das Sociedades por Ações, do resultado apurado no exercício, aplicar-se-ia as seguintes deduções e provisões legais: (i) 5% para constituição de reserva legal; (ii) 25% do lucro líquido ajustado nos termos do artigo 202 da Lei das S.A., a título de dividendo obrigatório, imputando-se ao dividendo obrigatório os dividendos e juros sobre capital próprio pagos antecipadamente no curso do exercício, por deliberação do Conselho de Administração (a constituição da reserva indicada no item (i) acima não prejudicará o direito dos acionistas de receber o pagamento do dividendo obrigatório previsto no item (ii) acima); (iii) eventuais dividendos intermediários deverão ser pagos sob as condições e prazos estabelecidos por deliberações da Diretoria, mas sempre dentro do exercício social; e (iv) o saldo remanescente do lucro, se houver, terá a destinação que lhe for dado pela Assembleia Geral, atendidas as prescrições legais aplicáveis.

Exercício Social Findo em 31.12.2015

Nos termos dos artigos 31 e 32 do nosso Estatuto Social vigente no exercício social findo em 31 de dezembro de 2015 e da Lei das Sociedades por Ações, do resultado apurado no exercício, aplicar-se-ia as seguintes deduções e provisões legais: (i) 5% para constituição de reserva legal; (ii) 25% do lucro líquido ajustado nos termos do artigo 202 da Lei das S.A., a título de dividendo obrigatório, imputando-se ao dividendo obrigatório os dividendos e juros sobre capital próprio pagos antecipadamente no curso do exercício, por deliberação do Conselho de Administração (a constituição da reserva indicada no item (i) acima não prejudicará o direito dos acionistas de receber o pagamento do dividendo obrigatório previsto no item (ii) acima); (iii) eventuais dividendos intermediários deverão ser pagos sob as condições e prazos estabelecidos por deliberações da Diretoria, mas sempre dentro do exercício social; e (iv) o saldo remanescente do lucro, se houver, terá a destinação que lhe for dado pela Assembleia Geral, atendidas as prescrições legais aplicáveis.

b) Regras sobre distribuição de dividendos

Exercício Social findo 31.12.2017

Nos termos da Lei das S.A. e de nosso Estatuto Social, a AGO é competente para, dentre outros, deliberar sobre a destinação do lucro líquido do exercício e a distribuição de dividendos, conforme exigido pela Lei das S.A. Cumpra observar que nossa administração apresenta anualmente proposta sobre a destinação do lucro líquido remanescente após as seguintes deduções e provisões legais: (i) 5% para constituição de reserva legal,

3.4 - Política de destinação dos resultados

até; (ii) 25% do lucro líquido ajustado nos termos do artigo 202 da Lei das S.A., a título de dividendo obrigatório, (a constituição da reserva indicada no item (i) acima não prejudicará o direito dos acionistas de receber o pagamento do dividendo obrigatório previsto no item (ii) acima); e (iii) o saldo remanescente do lucro, se houver, terá a destinação que lhe for dado pela Assembleia Geral, atendidas as prescrições legais aplicáveis.

Exercício Social findo 31.12.2016

Nos termos da Lei das S.A. e de nosso Estatuto Social, a AGO é competente para, dentre outros, deliberar sobre a destinação do lucro líquido do exercício e a distribuição de dividendos, conforme exigido pela Lei das S.A. Cumpre observar que nossa administração apresenta anualmente proposta sobre a destinação do lucro líquido remanescente após as seguintes deduções e provisões legais: (i) 5% para constituição de reserva legal, até; (ii) 25% do lucro líquido ajustado nos termos do artigo 202 da Lei das S.A., a título de dividendo obrigatório, (a constituição da reserva indicada no item (i) acima não prejudicará o direito dos acionistas de receber o pagamento do dividendo obrigatório previsto no item (ii) acima); e (iii) o saldo remanescente do lucro, se houver, terá a destinação que lhe for dado pela Assembleia Geral, atendidas as prescrições legais aplicáveis.

Exercício Social findo 31.12.2015

Nos termos da Lei das S.A. e de nosso Estatuto Social, a AGO é competente para, dentre outros, deliberar sobre a destinação do lucro líquido do exercício e a distribuição de dividendos, conforme exigido pela Lei das S.A. Cumpre observar que nossa administração apresenta anualmente proposta sobre a destinação do lucro líquido remanescente após as seguintes deduções e provisões legais: (i) 5% para constituição de reserva legal, até; (ii) 25% do lucro líquido ajustado nos termos do artigo 202 da Lei das S.A., a título de dividendo obrigatório, (a constituição da reserva indicada no item (i) acima não prejudicará o direito dos acionistas de receber o pagamento do dividendo obrigatório previsto no item (ii) acima); e (iii) o saldo remanescente do lucro, se houver, terá a destinação que lhe for dado pela Assembleia Geral, atendidas as prescrições legais aplicáveis.

c) Periodicidade das distribuições de dividendos

Exercício Social Findo em 31.12.2017

Nosso Estatuto Social vigente no exercício social a findo em 31 de dezembro de 2017 previa um dividendo mínimo obrigatório equivalente a 25% do lucro líquido.

Exercício Social Findo em 31.12.2016

Nosso Estatuto Social vigente no exercício social a findo em 31 de dezembro de 2016 previa um dividendo mínimo obrigatório equivalente a 25% do lucro líquido.

Exercício Social Findo em 31.12.2015

Nosso Estatuto Social vigente no exercício social a findo em 31 de dezembro de 2015 previa um dividendo mínimo obrigatório equivalente a 25% do lucro líquido.

d) Restrições à distribuição de dividendos

Exercício Social a Findo em 31.12.2017

Os seguintes contratos financeiros preveem restrições ao pagamento de dividendos acima do mínimo obrigatório de 25% para cada uma de nossas controladas ou coligadas listadas abaixo, salvo se expressamente autorizado pelo agente financeiro:

- **CERAN:** contrato de financiamento mediante repasse de recursos celebrado com o BNDES n.º 21/00883-3; contrato de financiamento mediante abertura de crédito n.º 03.2.794.3.1 celebrado com o BNDES; contrato de financiamento mediante abertura de crédito n.º 07.2.0045.1 celebrado com o BNDES; contrato de financiamento mediante repasse de recursos do BNDES n.º 21/00418-8 celebrado com o BNDES;
- **Esmeralda:** contrato de financiamento mediante abertura de crédito n.º 05.2.0588.1 celebrado com o BNDES;
- **Monel:** Contrato de financiamento mediante abertura de crédito n.º 07.2.0902.1 celebrado com o BNDES.
- **Moinho:** Contrato de financiamento mediante abertura de crédito n.º 11.2.0321.1 celebrado com o BNDES.

3.4 - Política de destinação dos resultados

- **Passos Maia:** Contrato de financiamento mediante abertura de crédito n.º 11.2.0103.1 celebrado com o BNDES.
- **Novo Horizonte:** Contrato de financiamento mediante abertura de crédito n.º 187.2011.563.2308 celebrado com o BNB.
- **Seabra:** Contrato de financiamento mediante abertura de crédito n.º 187.2011.564.2309 celebrado com o BNB.
- **Macaúbas:** Contrato de financiamento mediante abertura de crédito n.º 187.2011.562.2310 celebrado com o BNB.

Para maiores informações, favor verificar o item 10.1 (f) deste Formulário de Referência.

Exercício Social a Findo em 31.12.2016

Os seguintes contratos financeiros preveem restrições ao pagamento de dividendos acima do mínimo obrigatório de 25% para cada uma de nossas controladas ou coligadas listadas abaixo, salvo se expressamente autorizado pelo agente financeiro:

- **CERAN:** contrato de financiamento mediante repasse de recursos celebrado com o BNDES n.º 21/00883-3; contrato de financiamento mediante abertura de crédito n.º 03.2.794.3.1 celebrado com o BNDES; contrato de financiamento mediante abertura de crédito n.º 07.2.0045.1 celebrado com o BNDES; contrato de financiamento mediante repasse de recursos do BNDES n.º 21/00418-8 celebrado com o BNDES;
- **Esmeralda:** contrato de financiamento mediante abertura de crédito n.º 05.2.0588.1 celebrado com o BNDES;
- **Santa Rosa:** contrato de financiamento mediante repasse de recursos n.º 4.001.444/6 celebrado com o BNDES; contrato de financiamento mediante repasse de recursos n.º 4.001.496/7 celebrado com o BNDES;
- **Santa Laura:** contrato de financiamento mediante abertura de crédito n.º 06.2.0702.1 celebrado com o BNDES;
- **Monel:** Contrato de financiamento mediante abertura de crédito n.º 07.2.0902.1 celebrado com o BNDES.
- **Moinho:** Contrato de financiamento mediante abertura de crédito n.º 11.2.0321.1 celebrado com o BNDES.
- **Passos Maia:** Contrato de financiamento mediante abertura de crédito n.º 11.2.0103.1 celebrado com o BNDES.
- **Novo Horizonte:** Contrato de financiamento mediante abertura de crédito n.º 187.2011.563.2308 celebrado com o BNB.
- **Seabra:** Contrato de financiamento mediante abertura de crédito n.º 187.2011.564.2309 celebrado com o BNB.
- **Macaúbas:** Contrato de financiamento mediante abertura de crédito n.º 187.2011.562.2310 celebrado com o BNB.

Para maiores informações, favor verificar o item 10.1 (f) deste Formulário de Referência.

Exercício Social a Findo em 31.12.2015

Os seguintes contratos financeiros preveem restrições ao pagamento de dividendos acima do mínimo obrigatório de 25% para cada uma de nossas controladas ou coligadas listadas abaixo, salvo se expressamente autorizado pelo agente financeiro:

- **CERAN:** contrato de financiamento mediante repasse de recursos celebrado com o BNDES n.º 21/00883-3; contrato de financiamento mediante abertura de crédito n.º 03.2.794.3.1 celebrado com o BNDES; contrato de financiamento mediante abertura de crédito n.º 07.2.0045.1 celebrado com o BNDES; contrato de financiamento mediante repasse de recursos do BNDES n.º 21/00418-8 celebrado com o BNDES;
- **Esmeralda:** contrato de financiamento mediante abertura de crédito n.º 05.2.0588.1 celebrado com o BNDES;
- **Santa Rosa:** contrato de financiamento mediante repasse de recursos n.º 4.001.444/6 celebrado com o BNDES; contrato de financiamento mediante repasse de recursos n.º 4.001.496/7 celebrado com o BNDES;
- **Santa Laura:** contrato de financiamento mediante abertura de crédito n.º 06.2.0702.1 celebrado com o BNDES;

3.4 - Política de destinação dos resultados

- **Monel:** Contrato de financiamento mediante abertura de crédito n.º 07.2.0902.1 celebrado com o BNDES.
- **Moinho:** Contrato de financiamento mediante abertura de crédito n.º 11.2.0321.1 celebrado com o BNDES.
- **Passos Maia:** Contrato de financiamento mediante abertura de crédito n.º 11.2.0103.1 celebrado com o BNDES.
- **Novo Horizonte:** Contrato de financiamento mediante abertura de crédito n.º 187.2011.563.2308 celebrado com o BNB.
- **Seabra:** Contrato de financiamento mediante abertura de crédito n.º 187.2011.564.2309 celebrado com o BNB.
- **Macaúbas:** Contrato de financiamento mediante abertura de crédito n.º 187.2011.562.2310 celebrado com o BNB.

Para maiores informações, favor verificar o item 10.1 (f) deste Formulário de Referência.

3.5 - Distribuição de dividendos e retenção de lucro líquido

(Reais)	Exercício social 31/12/2017	Exercício social 31/12/2016	Exercício social 31/12/2015
Lucro líquido ajustado	8.401.000,00	15.544.000,00	-63.770.000,00
Dividendo distribuído em relação ao lucro líquido ajustado (%)	25,000000	0,000000	0,000000
Taxa de retorno em relação ao patrimônio líquido do emissor (%)	1,077894	0,000000	-8,263776
Dividendo distribuído total	1.995.000,00	0,00	0,00
Lucro líquido retido	21.316.000,00	0,00	-63.770.000,00
Data da aprovação da retenção	13/03/2018	19/04/2017	31/05/2016

Lucro líquido retido	Exercício social 31/12/2017		Exercício social 31/12/2016		Exercício social 31/12/2015	
	Montante	Pagamento dividendo	Montante	Pagamento dividendo	Montante	Pagamento dividendo
Ordinária	23.310.923,39	27/04/2018	0,00		0,00	

3.6 - Declaração de dividendos à conta de lucros retidos ou reservas

3.6. Dividendos declarados a conta de lucros retidos ou reservas constituídas em exercícios sociais anteriores:

No exercício social encerrado em 31 de dezembro de 2017 foram constituídos R\$ 21.736 mil a título de reserva de lucros.

Não houve nos exercícios sociais encerrados em 31 de dezembro de 2016 e 2015 distribuição de dividendos declarados à conta de lucros retidos ou reservas constituídas em exercícios sociais anteriores.

3.7 - Nível de endividamento

Exercício Social	Soma do Passivo Circulante e Não Circulante	Tipo de índice	Índice de endividamento	Descrição e motivo da utilização de outro índice
31/12/2017	690.827.000,00	Índice de Endividamento	0,88636882	

3.8 - Obrigações

Exercício social (31/12/2017)							
Tipo de Obrigação	Tipo de Garantia	Outras garantias ou privilégios	Inferior a um ano	Um a três anos	Três a cinco anos	Superior a cinco anos	Total
Financiamento	Quirografárias		34.804.000,00	0,00	0,00	348.897.000,00	383.701.000,00
Empréstimo	Quirografárias		197.944.000,00	0,00	0,00	109.182.000,00	307.126.000,00
Total			232.748.000,00	0,00	0,00	458.079.000,00	690.827.000,00
Observação							

3.9 - Outras informações relevantes

3.9. Outras informações relevantes:

Todas as informações relevantes a respeito das informações financeiras selecionadas estão prestadas nos itens anteriores.

4.1 - Descrição dos fatores de risco

4.1. Fatores de risco que podem influenciar a decisão de investimento, em especial, aqueles relacionados:

a) Ao emissor

Nossos empreendimentos podem ser afetados por diversos fatores, principalmente aqueles fora de nosso controle, o que poderá gerar efeito adverso relevante para nossas receitas e nossa rentabilidade.

Desenvolvemos e investimos em projetos no setor de energia elétrica, os quais demandam significativos investimentos de tempo e capital. Por essa razão, a capacidade de crescimento e fortalecimento dos nossos negócios dependem (i) de nossa capacidade de selecionar projetos atrativos para investimento, e (ii) de nossa capacidade em estruturar e desenvolver adequadamente tais projetos.

Durante a implantação de novos projetos de investimento, podemos enfrentar diversos obstáculos, dentre os quais (i) falhas e/ou atrasos na aquisição de equipamentos ou serviços necessários; (ii) aumento dos custos inicialmente estimados; (iii) dificuldades na obtenção de licenças ambientais e governamentais necessárias; (iv) mudanças nas condições de mercado que tornem os projetos menos rentáveis do que o previsto inicialmente; (v) impossibilidade ou demora para adquirir terras a preços atrativos, ou o aumento do preço das terras; (vi) impossibilidade e demora de encontrar e adquirir terras que apresentem situação regular e em cumprimento com as leis imobiliárias brasileiras; (vii) incapacidade de desenvolver infra-estrutura e atrair mão-de-obra qualificada em tempo hábil e de modo eficaz; e (viii) o fato de estarmos expostos a eventuais questionamentos e litígios que podem surgir a respeito dos projetos adquiridos por nós. Todos estes fatores podem fazer com que o eventual aumento na demanda por energia elétrica seja atendida por projetos de geração de energia elétrica diversos daqueles previstos por nós, o que causará um efeito adverso relevante em nosso resultado.

Ainda, caso os projetos selecionados para investimento gerem retornos abaixo do esperado, ou caso a estruturação e/ou o desenvolvimento desses projetos demande tempo ou investimentos maiores que os inicialmente projetados, nossos resultados poderão ser adversamente afetados.

As parcerias formadas para a realização de nossos investimentos podem não ser bem sucedidas, o que poderá afetar de maneira adversa nossas atividades, situação financeira e nossos resultados operacionais.

Dependemos, em determinadas situações, da formação de parcerias estratégicas para a realização de investimentos, a exemplo da parceria que estabelecemos para a viabilização do CERAN. Tais parcerias tem por objetivo complementar conhecimentos específicos, agregar fonte de financiamento aos nossos empreendimentos, assim como viabilizar operacionalmente a implantação dos mesmos. Não há como assegurar que as parcerias formadas na condução de nossos negócios serão bem sucedidas e produzirão os resultados esperados. A escolha inadequada de parceiros ou a dificuldade de se formar parcerias estratégicas para a realização de investimentos poderão prejudicar nossas atividades, situação financeira e nossos resultados operacionais.

Pela natureza de nossos negócios, também costumamos participar de processos licitatórios como parte em consórcios, tais como CERAN. Em determinadas modalidades de consórcios de que participamos, somos solidariamente responsáveis pelas obrigações dos demais consorciados, independentemente do percentual de nossa participação no consórcio. Caso qualquer deles deixe de cumprir com suas obrigações, poderemos ser obrigados a indenizar de forma solidária o contratante por um eventual descumprimento por parte de uma consorciada, o que poderá prejudicar nossas atividades, situação financeira e nossos resultados operacionais.

Adicionalmente, costumamos contratar junto a empresas prestadoras de serviços no mercado brasileiro, serviços de engenharia consultiva e de empreitada integral, de construção civil, montagem eletromecânica, consultoria especializada, dentre outros. A incapacidade ou indisposição desses contratados em prestar os serviços contratados em prazos adequados, conforme as especificações contratuais, poderá atrasar as obras e os serviços por nós contratados e, conseqüentemente, afetar adversamente nossas receitas e nosso resultado financeiro.

Por fim, investimos comumente em sociedades de propósito específico em conjunto com outras sociedades. Os riscos inerentes às sociedades de propósito específico incluem a potencial insolvência dos parceiros de nossas sociedades de propósito específico e a possibilidade de interesses econômicos ou comerciais divergentes ou incompatíveis entre nossos parceiros e nós. Caso um parceiro em sociedade de propósito específico não cumpra suas obrigações ou fique financeiramente impossibilitado de arcar com sua parcela dos aportes de capital necessários, poderemos ser obrigados a efetuar investimentos adicionais ou a prestar serviços adicionais para compensar a falta de aportes por nosso parceiro. Ainda, os sócios de uma

4.1 - Descrição dos fatores de risco

sociedade de propósito específico poderão ser responsabilizados por obrigações da sociedade de propósito específico em determinadas áreas, incluindo questões fiscais, trabalhistas, proteção ao meio ambiente e consumidor. Tais eventos poderão impactar adversamente nossos negócios.

A impossibilidade de contratação, manutenção e/ou substituição de administradores e colaboradores seniores qualificados pode ter um efeito adverso relevante sobre nós.

Atuamos em um setor que depende fortemente da alta qualificação pessoal e profissional de nossos administradores e colaboradores seniores, inclusive no que se refere a sua capacitação técnica, experiência profissional, talento e idoneidade. Não podemos garantir que teremos sucesso em continuar atraindo e manter pessoal qualificado para integrar nossa administração e nosso quadro de colaboradores seniores. A perda dos serviços dos membros de nossa administração ou de colaboradores seniores relevantes, aliada a uma eventual incapacidade de substituição de tais pessoas, pode afetar adversamente nossos resultados.

A relação entre nossa capacidade própria instalada e nossas unidades geradoras é concentrada, de modo que somos particularmente sensíveis a eventuais paralisações prolongadas em qualquer de nossos empreendimentos.

Nossas receitas são originadas por nossas unidades geradoras, sendo que ao final de 2017 nossos três maiores empreendimentos representavam 54% (2016: 45%, 2015: 45%) de nossa capacidade instalada própria de geração de energia elétrica.

Dessa forma, nossos resultados operacionais e financeiros são significativamente dependentes do funcionamento dessas unidades geradoras atualmente em operação. A ocorrência de qualquer evento que cause paralisação prolongada de nossas unidades geradoras poderá resultar em impacto adverso e relevante em nossos resultados financeiros e operacionais.

A estrutura de endividamento de nossas controladas pode afetar adversamente nossos resultados.

Em função das características dos empreendimentos relacionados ao setor elétrico, parcela significativa dos recursos necessários para sua implantação provém de financiamentos que, em grande parte, são obtidos junto a bancos de fomento, como BNDES e BNB. No curso de nossos negócios, poderemos recorrer a novos endividamentos para obter os recursos necessários aos investimentos que pretendemos realizar, elevando nosso nível geral de endividamento.

A ocorrência de variações adversas nos indexadores dos empréstimos atuais e que viermos a celebrar, tais como flutuações nas taxas de juros ou de inflação, poderão impactar negativa e significativamente nosso fluxo de caixa e nossos resultados financeiros em decorrência do aumento de despesas financeiras com encargos de dívida, reduzindo nosso lucro líquido e, assim, os valores para distribuição a nossos acionistas a título de dividendos e/ou outros proventos. O item 10.1 "f" deste Formulário de Referência contém um detalhamento de todos os contratos financeiros celebrados por nós e nossas subsidiárias.

Nossos contratos financeiros possuem garantias reais e fidejussórias e obrigações e restrições específicas, dentre as quais a obrigação de manutenção de determinados índices financeiros, sendo que qualquer inadimplemento em decorrência da inobservância dessas obrigações pode comprometer nossos resultados.

Nossos contratos financeiros estabelecem garantias reais e fidejussórias. Além disso, esses acordos financeiros prevêem restrições no pagamento de dividendos e de manutenção de certos índices, incluindo índices de cobertura de dívida. Não há como garantir que nós atingiremos todos os índices contratados no futuro. Qualquer descumprimento aos termos dos contratos financeiros que não seja sanado ou perdoado pelos respectivos credores poderá resultar na decisão desses credores em declarar o vencimento antecipado do saldo devedor da respectiva dívida, bem como o vencimento antecipado de dívidas de outros contratos financeiros e, conseqüentemente, executar as garantias concedidas.

Adicionalmente, algumas de nossas controladas estão com suas ações empenhadas em garantia em favor de seus respectivos credores, de modo que, em caso de declaração de vencimento antecipado, poderemos perder o controle sobre tais controladas. Nós e nossas controladas estamos sujeitas a restrições de pagamento de dividendos ou juros sobre capital próprio que podem comprometer nossa capacidade de distribuir dividendos para nossos acionistas. O item 10.1 "f" deste Formulário de Referência

4.1 - Descrição dos fatores de risco

contém um detalhamento de todos os contratos financeiros celebrados por nós e nossas subsidiárias.

Na aquisição de terras para implantação de PCHs, podemos enfrentar obstáculos que dificultem o registro da propriedade ou de direitos de livre dispor, o que pode aumentar o risco de não obtermos a autorização de exploração do potencial hidroenergético junto à ANEEL.

Nos termos da Resolução ANEEL 395 (aplicável aos casos em que o pedido de registro ativo para elaboração de projeto for anterior à dezembro de 2008), e da Resolução ANEEL n.º 343/2008 (aplicável aos casos em que o pedido de registro ativo de projeto seja posterior à dezembro de 2008), um dos critérios de desempate para a autorização de exploração de PCHs é a propriedade ou a detenção de direitos de livre dispor sobre a maior área a ser atingida pela instalação da PCH. Somos atualmente titulares de direitos aquisitivos e possessórios de grande parte das áreas onde serão instaladas nossas PCHs, por meio de (i) compromissos de venda e compra, e (ii) escrituras públicas de cessão onerosa de direitos possessórios. Em relação ao registro de direitos possessórios, seu efeito abrange apenas a possibilidade de obtenção da propriedade definitiva no futuro por meio de ação de usucapião, cumpridos os requisitos legais, já que direitos possessórios, ainda que registrados, não conferem direito de propriedade. Até termos o registro imobiliário definitivo dos títulos aquisitivos de todas as unidades imobiliárias, não somos considerados proprietários dos imóveis perante a legislação vigente. Caso não consigamos registrar a propriedade ou direitos de livre dispor sobre as terras por nós adquiridas, o risco de não obtermos as autorizações para exploração de PCHs poderá aumentar, o que poderá afetar nossa capacidade de implantação de nossa estratégia, acarretando em um efeito adverso sobre nossos resultados e nossa condição financeira.

Ainda não somos proprietários de considerável parte das terras nas quais estão instalados nossos Empreendimentos em Operação.

Ainda não somos proprietários de parte das áreas onde estão instalados nossos Empreendimentos em Operação, das quais somos atualmente titulares de direitos aquisitivos e possessórios, por meio de (i) compromissos de venda e compra; e (ii) escrituras públicas de cessão onerosa de direitos possessórios. Estamos em processo de regularização das escrituras definitivas de venda e compra sobre parte dessas áreas, bem como em processo de registro de escrituras públicas de cessão onerosa de direitos possessórios perante o registro imobiliário competente, com efeitos apenas de permitir que consigamos a propriedade definitiva no futuro por meio de ação de usucapião, cumpridos os requisitos legais, já que direitos possessórios, ainda que registrados, não conferem direito de propriedade. Até termos o registro imobiliário definitivo dos títulos aquisitivos de todas as unidades imobiliárias, não somos considerados proprietários dos imóveis perante a legislação vigente. Como as áreas de nossos Empreendimentos em Operação encontram-se alagadas, corremos o risco de terceiros pleitearem por indenizações, tendo em vista ser o alagamento de áreas uma condição irreversível, o que poderá prejudicar nossas atividades, situação financeira e nossos resultados operacionais.

4.1 - Descrição dos fatores de risco

b) Ao seu controlador, direto ou indireto, ou grupo de controle

Os interesses de nossos Acionistas Controladores podem conflitar com os interesses de nossos acionistas minoritários.

Os interesses de nossos Acionistas Controladores podem ser contrários aos interesses de nossos demais acionistas. Sujeito às disposições de nosso Estatuto Social, os Acionistas Controladores possuem poder para:

- eleger a maioria dos membros de nosso Conselho de Administração e indicar diretores, estabelecer nossa política administrativa e exercer integralmente o controle sobre nossa administração; e
- aprovar qualquer ato que necessite da aprovação de acionistas representando a maioria de nosso capital social, incluindo reorganização societária, aquisição e venda de ativos e o pagamento de quaisquer futuros dividendos.

Não podemos garantir que os atos tomados por nossos Acionistas Controladores Diretos e Indiretos não afetarão adversamente nossos resultados.

O item 12.2 “d” deste Formulário de Referência contém um detalhamento da administração de conflitos de interesse.

c) Aos seus acionistas

Capacidade de investimento de nossos Acionistas.

Pertencemos a um setor que demanda capital intensivo para seu crescimento. Neste sentido, nossa principal fonte de recurso é a através do aporte de capital de nossos acionistas. Dessa forma a capacidade de investimento de nossos acionistas poderá influenciar diretamente nossa capacidade de carecimento.

d) A suas controladas e coligadas

Nós somos uma empresa holding e dependemos dos resultados de nossas subsidiárias, que podem não vir a ser distribuídos.

A nossa capacidade de distribuir dividendos (inclusive sobre a forma de juros sobre o capital próprio) e de cumprir com nossas obrigações financeiras depende do fluxo de caixa e dos lucros de nossas subsidiárias, bem como da distribuição desses lucros sob a forma de dividendos ou juros sobre capital próprio. Algumas de nossas subsidiárias estão, ou podem no futuro, estar sujeitas à necessidade de realizar novos investimentos originalmente não previstos bem como firmar contratos de empréstimo que proíbam ou limitem a transferência de dividendos para nós e/ou requeiram que as demais dívidas das controladas estejam subordinadas às dívidas incorridas sob tais contratos de empréstimo. Por essa razão, não é possível assegurar que quaisquer desses recursos serão disponibilizados ou que serão suficientes para o pagamento das nossas obrigações e para a distribuição de dividendos a nossos acionistas. Adicionalmente, algumas de nossas subsidiárias estão sujeitas a restrições de distribuição de dividendos acima do mínimo obrigatório, o que poderá limitar os nossos resultados financeiros como sociedade *holding*.

Ainda, a legislação brasileira restringe o pagamento de dividendos ou outras distribuições nos casos em que a companhia tenha apurado prejuízos ou tenha prejuízos acumulados ou, ainda, nos casos em que possua débitos federais de natureza tributária e previdenciária.

e) A seus fornecedores

Compramos equipamentos nacionais e importados e contratamos serviços terceirizados para a construção, operação e manutenção de nossos empreendimentos. Caso os equipamentos não sejam entregues a contento ou os serviços não sejam executados de acordo com as especificações e padrões mínimos relativos a cada empreendimento, poderemos sofrer um impacto adverso em nossas receitas e resultados operacionais.

A construção de nossos empreendimentos é feita por meio da contratação de empresas terceirizadas. O fornecimento e a prestação de serviços com qualidade eventualmente abaixo da prevista poderão gerar o não cumprimento de condições declaradas ao poder concedente reduzir temporariamente nossa capacidade de geração e de fornecimento de energia, afetando nossas receitas e nossa imagem, e provocar desgaste acelerado de ativos de geração elétrica, acarretando custos adicionais e a diminuição da receita projetada, podendo causar um impacto adverso em nossa situação financeira e em nossos resultados operacionais. O mesmo poderá acontecer no caso de suspensão ou ruptura imprevista dos contratos de fornecimento de equipamentos ou de prestação de serviços.

4.1 - Descrição dos fatores de risco

A implantação de nossos projetos depende de produtos e serviços altamente especializados, e podemos não conseguir substituí-los prontamente.

A implantação de nossos projetos depende, em grande parte, do fornecimento de produtos e serviços que contratamos junto a terceiros altamente especializados, tais como serviços de engenharia relacionados à construção de empreendimentos de geração e transmissão de energia elétrica. Impactos adversos sofridos por nossos fornecedores podem afetar de forma determinante a qualidade ou tempo de entrega dos produtos ou serviços contratados e, conseqüentemente, podem levar a um impacto no resultado de nossos projetos, tanto pela possibilidade de suspensão ou interrupção dos fornecimentos, como pela dificuldade em contratar novos fornecedores.

A implantação de projetos de geração de energia envolve o uso intensivo de mão-de-obra terceirizada, podendo acarretar diversas responsabilidades para nós.

A implantação de projetos de geração de energia envolve o uso bastante intensivo de mão-de-obra terceirizada para as obras civis de implantação de nossos projetos.

A incapacidade ou indisposição desses terceiros em prestar os serviços contratados com a qualidade prevista em contrato, poderá: (i) causar atraso e inadimplemento de nossas obrigações previstas nas autorizações concedidas pela ANEEL, (ii) colocar em risco a preservação das nossas centrais geradoras, (iii) reduzir temporariamente a disponibilidade/capacidade de geração de energia elétrica das nossas usinas, conseqüentemente, sujeitando-nos à menor receita de vendas e ao pagamento de multas e penalidades previstas em nossos contratos de longo prazo de compra e venda de energia elétrica, bem como na regulamentação do setor elétrico, causando um efeito adverso sobre nós.

A implantação de nossos projetos pode ser afetada em caso de paralisações significativas, greves ou redução de carga horária dos prestadores de serviços contratados por nós. Qualquer paralisação significativa ou redução de carga horária poderá afetar o cronograma de implantação de nossos projetos e, conseqüentemente, afetar adversamente nossos negócios e resultados operacionais. Caso qualquer dessas hipóteses ocorra, nossos resultados poderão ser impactados adversamente.

Além disso, caso as empresas terceirizadas que prestam serviços a nossas subsidiárias e a nós não atendam às obrigações trabalhistas, previdenciárias ou fiscais, poderemos ser considerados solidária ou subsidiariamente responsáveis pelas dívidas destas empresas, podendo, ainda, ser autuados e/ou obrigados a efetuar o pagamento de multas impostas pelas autoridades competentes. Na hipótese de sermos responsabilizados por estas demandas, poderemos sofrer um efeito adverso em nossos resultados. Ainda, não podemos garantir que empregados de empresas contratadas não tentarão reconhecer vínculo empregatício conosco, o que também poderá causar um efeito adverso relevante.

Por fim, a Política Nacional do Meio Ambiente determina que a responsabilidade civil pela degradação e pelos danos causados ao meio ambiente é objetiva e solidária, de modo que independe de culpa e alcança todos aqueles direta e indiretamente relacionados ao dano. Diante disso, poderemos ser responsabilizados, independentemente de culpa ou dolo, por danos ao meio ambiente causados por um de nossos fornecedores no exercício de atividades relacionadas aos nossos projetos e às nossas atividades – como, por exemplo, no caso de dano ambiental ocasionado em uma obra civil contratada. Caso sejamos condenados à reparação do meio ambiente, e, se tais condenações envolverem valores substanciais, nossas operações e resultados, poderão ser relevante e negativamente impactados.

f) A seus clientes

Nossos empreendimentos possuem CCVEs e CCEARs advindos, dentre outros, das distribuidoras de energia elétrica e Eletrobrás. O atraso ou não cumprimento da agenda de pagamentos dos serviços prestados, por parte das contratantes, poderá trazer redução das receitas dos empreendimentos, podendo causar um impacto adverso na nossa situação financeira e resultados operacionais.

O atraso ou o não cumprimento das obrigações dos CCVEs e CCEARs por parte das contratantes, distribuidoras de energia elétrica e a ELETROBRAS, e a conseqüente redução de receita dos empreendimentos, pode afetar de forma negativa e significativa as nossas receitas e os nossos resultados operacionais.

4.1 - Descrição dos fatores de risco

Nossas receitas dependem do fluxo de pagamentos derivados dos CCVEs e CCEARs celebrados por nossas subsidiárias. Podemos não ser capazes de renovar tais contratos ou fazê-lo em condições satisfatórias.

Parcela relevante de nossas receitas são derivadas dos contratos de CCVEs e CCEARs celebrados por nossas subsidiárias. Ao término destes contratos seremos obrigados a renová-los e poderemos não obter condições favoráveis para a comercialização de nossa energia elétrica. Ainda, caso não possamos celebrar novos contratos de longo prazo, podemos ser obrigados a vender nossa energia no mercado de curto prazo ou no mercado *spot* nos quais o preço da energia elétrica sofre constantes oscilações. Todos estes eventos podem afetar adversamente nossos resultados operacionais.

g) Aos setores de atuação

Poderemos ser penalizados pela ANEEL em caso de descumprimento das disposições de nossas autorizações e concessões ou da legislação e regulamentação aplicáveis.

Nossas atividades de geração de energia elétrica são conduzidas de acordo com termos de autorizações e concessões firmados com o poder concedente, alguns dos quais são passíveis de renovação mediante nossa solicitação e a critério da ANEEL, dentro dos limites fixados na legislação aplicável. Com base nas disposições de nossos contratos de concessão, de nossos termos de autorizações e na legislação e regulamentação aplicáveis, em caso de descumprimento de qualquer disposição de referidos contratos de concessão e termos de autorizações ou da legislação e regulamentação aplicáveis, inclusive no que se refere a atrasos no cronograma de implantação e na entrada em operação comercial, a ANEEL poderá impor penalidades a nós que, dependendo da gravidade do descumprimento, tal como disposto na Resolução ANEEL n.º 63, de 12 de maio de 2004, poderão incluir:

- advertências;
- multas;
- interdição das instalações;
- embargos de obras;
- restrições à operação de instalações e equipamentos existentes;
- suspensão temporária de participação em licitações para obtenção de novas concessões, permissões ou autorizações, bem como impedimento de contratar com a ANEEL e de receber autorização para serviços e instalações de energia elétrica;
- revogação da autorização;
- intervenção administrativa; ou
- caducidade da concessão ou da permissão.

Nos termos da Resolução supra mencionada, a ANEEL poderá impor penalidades a nós por descumprimento de qualquer disposição de nossos contratos de concessão e autorizações ou da legislação e regulamentação aplicáveis. Conforme a gravidade do inadimplemento, tais penalidades podem incluir multas por infração de até 2,0% do valor anual estimado da receita com vendas de energia elétrica do autorizado ou concessionário que tenha cometido a infração. A ANEEL pode, ainda, sem prejuízo das penalidades descritas acima, intervir temporariamente nas concessões ou permissões outorgadas para assegurar a adequada exploração dos serviços de energia elétrica e o cumprimento das leis e regulamentos aplicáveis.

Qualquer das penalidades relacionadas acima poderá ter um efeito relevante e negativo na condução de nossos negócios e em nossos resultados operacionais.

Estaremos impedidos de implementar projetos de UHEs caso não sejamos vencedores nos leilões para outorga de concessões. Ainda, no caso das PCHs, poderemos não obter a outorga da autorização para exploração destes projetos. Todos estes fatores poderão afetar nosso plano de investimento e nossos resultados.

De acordo com a legislação do setor elétrico brasileiro, os projetos desenvolvidos para UHEs são entregues ao governo, por intermédio da ANEEL e da EPE. Tais projetos, a fim de atender a agenda de expansão da oferta de energia do mercado brasileiro, são licitados por meio de leilões de energia, ocasião na qual a outorga de concessão das UHEs são concedidas ao empreendedor que ofertou o menor preço de venda da parcela mínima da energia do empreendimento destinada ao ACR.

Nestes leilões, contratos de suprimento de energia de longo prazo (30 anos) são firmados com os vencedores. Não podemos assegurar que seremos capazes de ofertar os melhores preços nos leilões de energia de forma a vencê-los. Se o Governo Federal não realizar novos leilões, por qualquer motivo, ou caso os leilões sejam realizados, não formos vencedores, nossa

4.1 - Descrição dos fatores de risco

estratégia de crescimento, nossos negócios e nossos resultados poderão ser adversamente afetados.

Por fim, no que se refere aos projetos de PCH em fase de desenvolvimento de estudos, não somos capazes de assegurar que a exploração destes será, necessariamente, outorgada a nós, uma vez que a regulamentação setorial não assegura às empresas que estão desenvolvendo os estudos de inventário e/ou projetos básicos o direito de exploração, sendo que, existindo outros empreendedores interessados na exploração de determinado potencial hídrico, o MME outorgará o direito de exploração com base nos critérios de seleção determinados pela Resolução nº 395/1998, para os casos em que o pedido de registro ativo para elaboração de Projetos Básicos tenham sido aceitos antes de dezembro de 2008, e na Resolução nº 343/2008, para os casos em que o pedido de registro ativo para a elaboração de Projetos Básicos tenham sido aceitos em período posterior a dezembro de 2008. Caso não nos seja concedida a outorga de exploração de PCHs em fase de desenvolvimento de estudos, nossa estratégia de crescimento e nossos resultados poderão ser afetados.

Uma redução na disponibilidade de financiamentos ou a alteração no custo desses financiamentos poderá restringir a capacidade de realização dos investimentos previstos por nós.

Nosso crescimento exige volumes significativos de capital. Além do fluxo de caixa gerado internamente, dependemos de financiamentos de longo prazo sob a forma de linhas de crédito concedidas notadamente pelo BNDES, além de, em menor grau, empréstimos bancários e outras fontes de financiamentos, incluindo a emissão de títulos e valores mobiliários para a realização de investimentos. No entanto, não é certo que nós conseguiremos captar recursos para custear os investimentos necessários por meio de operações de crédito ou de emissão de ações. Condições econômicas desfavoráveis no Brasil e no mundo, e no mercado nacional e internacional de crédito e de capitais, tais como altas de taxas de juros, liquidez reduzida ou uma diminuição no interesse dos investidores e das instituições financeiras na concessão de empréstimos ou concessão de crédito, podem vir a limitar nosso acesso à fontes diversas de financiamento. O custo de captação de dívida poderá aumentar significativamente se as taxas de juros aumentarem, limitando nossa capacidade de tomar empréstimos ou emitir dívida. Uma redução na disponibilidade desses financiamentos ou a alteração no custo desses endividamentos poderá restringir nossa capacidade de realização dos investimentos previstos e ter um efeito adverso relevante sobre nossas atividades, situação financeira, retorno sobre investimento e resultados operacionais. Ainda, é importante observar que alguns dos nossos contratos financeiros contém cláusulas restritivas para a tomada de novas dívidas sem prévia anuência dos respectivos credores, o que pode nos impedir de obter novos financiamentos.

Adicionalmente, variações adversas significativas nos indexadores de nossos empréstimos, inclusive em decorrência de aumento de inflação ou taxa de juros, causando um aumento de nossas despesas futuras com encargos de dívida, poderão reduzir o nosso lucro líquido e, conseqüentemente, os valores disponíveis para distribuição a nossos acionistas.

Atrasos na construção e maturação de nossos projetos, bem como eventuais custos excedentes, podem encarecer e afetar nosso negócio e resultados operacionais de maneira adversa.

Atrasos na construção de nossos projetos podem afetar o início da geração de fluxo de caixa derivado de nossas unidades, o que poderia aumentar nossas necessidades de financiamento para custear investimentos de capital. Ainda, nossos projetos estão sujeitos a aumentos de custo ocorridos por fatores fora de nosso controle.

Além disso, firmamos contratos de venda de energia com previsão de datas específicas para o início da entrega da energia. Atrasos na implantação dos projetos podem provocar atraso no início de geração da energia contratada. Nesse caso, seremos obrigados a comprar energia para honrar nossos compromissos de venda. Esta compra pode ser feita por meio de contrato bilateral com qualquer agente gerador ou comercializador ou, ainda, por meio do mercado de curto prazo, ou mercado *spot*, na CCEE.

A impossibilidade de concluir a construção de nossos projetos, atrasos significativos nas obras e aumentos nos custos podem afetar adversamente nossos negócios e nossos resultados operacionais. Além disso, poderemos estar sujeitos a sanções dos órgãos reguladores, incluindo, dentre outras, advertências, multas, embargos, interdições e revogação da concessão ou da autorização, o que poderia nos impactar adversamente. A ANEEL, por exemplo, estabelece que no caso de atraso na implantação dos empreendimentos, além das penalidades advindas da celebração dos contratos, de acordo com a Resolução nº 63 de 12 de maio de 2004, o empreendedor pode vir a sofrer multa de até 1% sobre o valor do faturamento anual ou sobre o valor estimado da energia produzida e ainda, em casos reiterados, pode vir a ter a revogação da concessão ou da autorização.

Podemos ser responsáveis por perdas e danos causados a terceiros, inclusive danos ambientais, sendo que os

4.1 - Descrição dos fatores de risco

seguros contratados podem ser insuficientes para cobrir tais perdas e danos.

Poderemos ser responsabilizados por perdas e danos causados a terceiros, inclusive por (i) perdas e danos causados a terceiros em decorrência de falhas na construção e operação de nossas usinas, que acarretem interrupções ou distúrbios aos sistemas de distribuição e/ou transmissão ou (ii) interrupções ou distúrbios que não possam ser atribuídos a um agente identificado do setor elétrico, exceto em casos de força maior. Não podemos garantir que nossas apólices de seguro serão suficientes em todas as circunstâncias ou contra todos os riscos. A ocorrência de um sinistro significativo não segurado ou não indenizável, parcial ou integralmente, ou a não observância de nossos subcontratados em cumprir obrigações indenizatórias assumidas perante nós ou em contratar seguros, pode ter um efeito adverso sobre nossos resultados. Além disso, não podemos assegurar que seremos capazes de manter apólices de seguro a taxas comerciais razoáveis ou em termos aceitáveis no futuro, o que também poderia afetar adversamente nossos resultados.

Não é possível garantir ainda que conseguiremos (i) renovar nossas apólices em termos suficientes e favoráveis ou (ii) contratar seguros em termos suficientes e favoráveis para nossos projetos que se encontram atualmente em fase de desenvolvimento. Por fim, sinistros que não estejam cobertos pelas nossas apólices ou a impossibilidade de renovação das mesmas podem afetar adversamente nossos negócios e nossa condição financeira.

Ademais, as atividades do setor de energia elétrica podem causar significativos impactos e danos ao meio ambiente. A legislação federal impõe responsabilidade objetiva àquele, que direta ou indiretamente, causar degradação ambiental e, portanto, o dever de reparar ou indenizar os danos causados ao meio ambiente e a terceiros afetados independe de dolo ou culpa. No âmbito administrativo, as penalidades podem variar de advertência a multas, que podem chegar até R\$ 50.000 mil. O pagamento de indenizações ambientais substanciais ou despesas relevantes incorridas para custear a recuperação do meio ambiente poderá nos impedir, ou nos levar a retardar ou redirecionar planos de investimento em outras áreas, o que poderá afetar adversamente nossos resultados.

Caso nossas UHEs e PCHs registrem indisponibilidades maiores do que aquelas utilizadas para o cálculo da Garantia Física, seremos obrigados, por força da aplicação do MRA, a adquirir energia no mercado de curto prazo, no qual estaremos expostos ao PLD.

Um dos parâmetros utilizados para o cálculo da Garantia Física de um empreendimento de geração de energia elétrica é o valor declarado de indisponibilidade, calculado levando-se em consideração a projeção da Taxa Equivalente de Indisponibilidade Forçada (TEIF) e Indisponibilidade Programada (IP) de cada empreendimento.

No curso de operação de nossos empreendimentos, podemos registrar indisponibilidades superiores àquelas declaradas na ocasião de cálculo da Garantia Física. Estas indisponibilidades superiores às previstas podem ocorrer, dentre outros motivos, por força de mau funcionamento nos equipamentos, tempo de manutenção programada superior ao esperado, quebras nos equipamentos, dentre outros.

Nesta hipótese, a legislação prevê a aplicação do Mecanismo de Redução da Energia Assegurada (MRA) por meio do qual verifica-se uma redução temporária (em bases mensais) da Garantia Física dos empreendimentos. Dessa forma, o montante de energia reduzido por força de aplicação do MRA deve ser compensado por meio da aquisição de energia no mercado de curto prazo, no qual estamos expostos ao PLD, podendo tal aquisição se mostrar mais custosa que o preço a ser recebido pela entrega da energia. Caso nossos empreendimentos sofram tais reduções, nosso resultado operacional será adversamente afetado.

A ANEEL poderá extinguir os termos de nossas autorizações e concessões antes do vencimento de seus prazos e a indenização poderá ser insuficiente para que recuperemos o valor integral de nossos investimentos.

Nossas autorizações podem ser revogadas e nossas concessões podem ser encampadas a qualquer tempo pelo poder concedente, quando o interesse público assim o exigir, respeitadas as garantias conferidas em sede legal aos autorizados e concessionários. Ainda, em caso de determinadas infrações graves, o poder concedente pode declarar a caducidade das nossas concessões ou a revogação de nossas autorizações. A ocorrência de qualquer um destes eventos poderá causar um impacto adverso sobre nossos resultados.

Caso os termos de autorizações detidos por nós sejam revogados pela ANEEL ou as concessões encampadas, a indenização recebida pela parcela não amortizada de nossos investimentos poderá não ser suficiente para a recuperação integral de nossos

4.1 - Descrição dos fatores de risco

investimentos. No caso de revogação de nossas autorizações ou de declaração de caducidade de nossas concessões em decorrência de infrações, também a indenização a que temos direito não precisará ser previamente paga pelo poder concedente.

Cumpre, ainda, ressaltar que no caso de empreendimentos de geração que não sejam a partir de fonte hidrelétrica, não ocorre a reversão de bens e, portanto, não há a reversão dos bens ao poder concedente, de modo que não nos seria devida indenização nos casos de revogação ou encampação.

Atrasos ou a não obtenção das licenças ou quaisquer outros documentos necessários para o desenvolvimento de nossos projetos poderão afetar nossa situação financeira e nossos resultados operacionais.

Parcela significativa de nossos negócios advém de licitações, as quais dependem da pré-qualificação dos interessados e do cumprimento de determinadas exigências, incluindo requisitos mínimos como indicadores da estabilidade financeira do participante e/ou de seus acionistas. Não podemos assegurar que teremos capacidade para satisfazer todos os requisitos necessários para adquirir novas concessões ou participar de novos processos licitatórios.

Ainda, para conduzirmos nossos negócios e desenvolvermos nossas atividades, é necessária a obtenção de diversas licenças, certificações, acervos entre outros documentos perante diferentes agências e órgãos públicos, agências reguladoras e autoridades federais e estaduais com jurisdição sobre o meio-ambiente. No Brasil, o processo de obtenção de documentos perante estas agências e órgãos públicos pode ser, em determinados casos, bastante demorado. Caso enfrentemos dificuldades de qualquer natureza para obter as licenças, autorizações, certificações, certidões ou acervos necessários para o desenvolvimento dos nossos negócios, o que conferiria atraso nos cronogramas de implantação dos projetos, nossa situação financeira e resultados operacionais poderão ser adversamente afetados.

O aumento na demanda por energia elétrica no Brasil poderá ser inferior às estimativas da EPE.

Nossos investimentos em projetos de geração de energia elétrica foram baseados na expectativa de aumento da demanda por energia elétrica conforme indicado pela EPE. No entanto, caso esse aumento da demanda seja inferior, a receita estimada para nossos projetos de investimento pode ser reduzida, gerando um impacto adverso em nossos resultados. Além disso, nossas autorizações para geração de energia elétrica nos submetem ao regime de produção independente de energia elétrica, que, por definição legal e regulamentar, obriga-nos a comercializar a energia gerada em nossos empreendimentos por nossa conta e risco, vale dizer, tais autorizações não nos conferem qualquer garantia de mercado consumidor para nossa produção de energia elétrica, no todo ou em parte. Consequentemente, nossas vendas de energia elétrica estão sujeitas à existência de demanda suficiente do mercado consumidor. Caso não sejamos capazes de comercializar a totalidade da energia por nós gerada no futuro, poderemos ter uma redução de nossa receita estimada, o que pode gerar um efeito adverso em nossa situação financeira e nos nossos resultados operacionais.

Consumidores de energia no ACR podem reduzir a demanda inicialmente contratada. Poderemos não conseguir vender toda nossa capacidade de geração de energia no ACR.

De acordo com nossa estratégia de negócios, venderemos nossa energia elétrica preferencialmente no ACR, por meio de leilões públicos. Excepcionalmente venderemos nossa energia no ACL. De acordo com a Lei do Novo Modelo do Setor Elétrico as distribuidoras adquirentes de energia elétrica no ACR podem reduzir o montante de energia contratada nos seguintes casos: (i) compensação pela saída de consumidores potencialmente livres do ACR para o ACL; e (ii) desvios das estimativas de demanda elaboradas pelas distribuidoras, sendo que neste caso a redução está limitada a 4% por ano do montante inicialmente contratado.

Caso as distribuidoras de energia elétrica decidam reduzir o montante de energia contratada, nossos negócios e operações poderão ser adversamente afetados. Adicionalmente, se não pudermos negociar a venda de toda nossa capacidade instalada total no ACR ou no ACL, poderemos ser compelidos a vender nossa capacidade de geração excedente no mercado de curto prazo ou *spot*, onde os preços estão sujeitos à significativa volatilidade. Se isso ocorrer em períodos em que os preços no mercado à vista estejam em baixa, poderemos sofrer um impacto adverso na nossa situação financeira e nos nossos resultados operacionais.

Nossa estratégia de crescimento e rentabilidade poderá ser prejudicada pela crescente concorrência no setor de

4.1 - Descrição dos fatores de risco

energia elétrica brasileiro.

Nossa estratégia de crescimento envolve a expansão de nossos negócios em novos projetos de geração, submetidos ao processo de autorização ou concessão outorgada pela ANEEL, na qualidade de representante do poder concedente. Esta atividade poderá ser prejudicada pela diminuição dos potenciais disponíveis e pela crescente concorrência na realização de estudos e solicitação de autorização para execução de projetos. A rentabilidade de nossos projetos poderá ser afetada pela necessidade de oferta de preços baixos de energia nos certames em função da concorrência em projetos de geração de energia. Ainda, a concorrência em projetos de PCHs pode impactar o custo de aquisição das áreas necessárias para a implantação dos projetos, reduzindo a atratividade dos mesmos.

Além disso, é impossível assegurar que teremos sucesso em aproveitar quaisquer dessas oportunidades de crescimento, uma vez que enfrentamos uma crescente concorrência na indústria de geração de energia elétrica por parte de empresas estatais e privadas. Considerando que a obtenção desses novos negócios depende em parte de fatores alheios a nosso controle, é impossível assegurar que teremos sucesso em todas as oportunidades de crescimento que procuraremos explorar neste segmento. Qualquer incapacidade de implementar nossa estratégia de crescimento poderá causar um efeito adverso sobre nós.

Caso nossas PCHs, UHEs e UEEs tenham suas Garantias Físicas reduzidas por meio de revisão prevista na regulação do setor, nosso resultado operacional será adversamente afetado.

Todos os empreendimentos de geração de energia elétrica no Brasil possuem um montante calculado de energia, parâmetro conhecido no mercado como Garantia Física. Este montante determina o limite máximo de energia elétrica a ser vendido por cada empreendimento no ACR e/ou no ACL. Tais limites estão, nos termos da legislação, sujeitos a revisões periódicas.

O Decreto 2.655 de 2 de julho de 1998 prevê, em seu artigo 21, que a Garantia Física de cada empreendimento de geração de energia elétrica passará, a cada 5 anos, por uma revisão. Ainda, nos termos do referido Decreto, tais revisões não poderão implicar em redução superior a 5% do valor estabelecido na última revisão, limitadas as reduções, em seu todo, a dez por cento do valor de base, constante do respectivo contrato de concessão, durante a vigência deste. Referida revisão pode ocorrer em função, dentre outros, de avaliação hidrológica errada no dimensionamento da usina ou indisponibilidades acima daquelas utilizadas para o cálculo da Garantia Física. Caso nossos empreendimentos tenham suas Garantias Físicas reduzidas no contexto de tais revisões, nosso resultado operacional será adversamente afetado. Ainda, é importante observar que tal redução poderá ser revertida sempre que novas revisões ocorrerem.

Em qualquer hipótese de redução da Garantia Física de nossos empreendimentos, tal redução poderá nos impossibilitar de entregar o montante de energia contratado por nossas controladas no ACL ou no ACR, caso tais montantes não sejam ajustados de comum acordo entre as partes (exceto com relação ao contratos celebrados no ACR na hipótese de racionamento, uma vez que a legislação prevê que os montantes de tais contratos deverão ser reduzidos na proporção da redução do consumo verificado). Nesta hipótese seremos obrigados a adquirir energia em montante suficiente para recompor o montante de energia contratado. Esta aquisição poderá ser feita por meio de contratos bilaterais de curto prazo ou ainda, por meio da aquisição de energia no mercado *spot*. Os custos com a contratação de energia adicional afetarão adversamente nosso resultado.

Nossas UEEs celebrarão CCVEs de reserva que estão sujeitos à redução do montante de energia contratada, o que poderá afetar adversamente nosso resultado.

O Contrato de Energia de Reserva a ser celebrado pelas geradoras vencedoras do 2º LER prevê que o montante de energia contratado em cada CCVE de reserva poderá ser revisto a cada 4 (quatro) anos, conforme previsto no edital do 2º LER e na Nota Técnica EPE-DEE-RE-014/2009-r0, emitida pela EPE em 22 de maio de 2009. Esta revisão do montante contratado pode se dar em caso de a geração média do quadriênio ser inferior ao valor contratado. Caso o montante de energia contratado seja reduzido, nosso resultado será adversamente afetado.

O MRE pode, em determinadas condições hidrológicas desfavoráveis, não ser suficiente para realocar a energia produzida no sistema de forma a garantir o atendimento da demanda total. Nesta hipótese, todas as usinas hidrelétricas podem sofrer uma redução temporária da Garantia Física, o que afetará adversamente nosso resultado operacional.

Numa situação extrema de condições hidrológicas desfavoráveis, a energia gerada por todas as hidrelétricas no sistema pode

4.1 - Descrição dos fatores de risco

ficar abaixo da Garantia Física total do sistema (calculada como a soma de todas as Garantias Físicas individuais). Neste caso, aplica-se sobre todas as hidrelétricas um fator redutor da Garantia Física, calculado a partir da relação entre a energia total efetivamente gerada e a Garantia Física total do sistema.

Nesta hipótese, a diferença entre o montante de energia elétrica contratado e o produto da aplicação do fator de redução na Garantia Física, é arcado por todas as hidrelétricas ao custo do preço da energia no mercado de curto prazo (PLD). Não temos como controlar os fatores que afetam a geração de energia elétrica no sistema, razão pela qual, na ocorrência de tais eventos hidrológicamente desfavoráveis, seremos obrigados a arcar com o custo da energia despachado no sistema ao PLD, afetando adversamente nossos resultados.

Por fim, em situações hidrológicas extremamente desfavoráveis em que os níveis pluviométricos não atinjam os montantes necessários à recomposição dos reservatórios ou manutenção da vazão dos rios, o governo poderá decretar um racionamento a todos os geradores e consumidores, reduzindo compulsória e temporariamente nossa Garantia Física. Nesta hipótese, a redução em nossa Garantia Física não nos obriga adquirir energia no mercado *spot* (o que nos colocaria em exposição ao PLD) uma vez que a demanda será compulsoriamente reduzida na mesma proporção. Ainda assim, a redução mencionada acima afetará adversamente nosso resultado, já que a receita derivada dos nossos CCVEs passará a ser calculada com base na nova Garantia Física.

É importante observar que os níveis de chuva e a vazão dos rios podem ser afetados por uma série de fatores, tais como acúmulo de sedimentos no leito do rio, temperatura do ar, níveis de evaporação, urbanização, bem como as mudanças climáticas associadas ao aquecimento global. Tal risco materializou-se no período compreendido entre junho de 2001 e fevereiro de 2002, quando o Brasil enfrentou um racionamento de energia elétrica, tendo o Governo Federal, por meio da Câmara de Gestão da Crise Energética – CGE, imposto aos agentes de geração de energia hidrelétrica e aos consumidores finais uma redução compulsória da disponibilidade de energia elétrica. Se houver outra situação de risco sistêmico e escassez generalizada de energia hidrelétrica, o governo poderá impor redução compulsória na Garantia Física dos geradores de energia elétrica, bem como no consumo de energia elétrica pelos consumidores finais, para fins de recomposição dos reservatórios de UHEs e PCHs, que podem reduzir proporcionalmente a quantidade de energia elétrica vendida pelas geradoras, causando um efeito adverso sobre nossos resultados. Vale ressaltar que o ano de 2017 também foi fortemente afetado pela crise hidrológica, sendo que tal risco novamente materializou-se trazendo prejuízos a Companhia da ordem de R\$ 40 milhões.

A pressão de movimentos sociais contrários à construção de grandes empreendimentos no setor elétrico pode sujeitar as empresas do setor elétrico, inclusive nós, a interrupções na implantação e/ou operação desses empreendimentos.

Movimentos sociais organizados, contrários à expansão do setor elétrico por meio do desenvolvimento de grandes empreendimentos, podem levar a interrupções ou atrasos significativos no curso da implantação e/ou operação desses projetos, por meio de reivindicações de reassentamento coletivo e/ou individual, concessão de benefícios, compensações ou indenizações, dentre outros. Movimentos populares tais como o Movimento dos Atingidos por Barragens, o Movimento dos Trabalhadores Rurais Sem Terras e movimentos de defesa de populações indígenas ou causas ambientais são ativos no país e, por vezes, invadem e ocupam obras ou usinas em operação. Não podemos garantir que nossas usinas não serão invadidas, ocupadas ou sofrerão reivindicações por movimentos sociais. Qualquer ação nesse sentido por parte de tais movimentos sociais que atinja um de nossos projetos poderá afetar de maneira negativa nossos negócios e resultados.

h) À regulação do setor de atuação

Nós atuamos em um ambiente altamente regulado e poderemos ser afetados adversamente por medidas governamentais.

A implantação da nossa estratégia de crescimento e a condução de nossas atividades podem ser afetadas de forma adversa por ações governamentais, dentre as quais podem ser citadas:

- descontinuidade e/ou mudanças nos critérios para concessão de autorizações para exploração de potenciais hidrelétricos, eólicos, de biomassa e de outras fontes renováveis;
- descontinuidade e/ou mudanças nos critérios para concessão de licenças ambientais por parte do Governo Federal ou dos governos estaduais, conforme o caso;
- descontinuidade e/ou mudanças nos critérios para aquisição de energia elétrica no ACR ou no ACL, entre outras alterações de natureza regulatória;
- descontinuidade ou redução no desconto de 50% nas tarifas de transmissão e distribuição de energia gerada por

4.1 - Descrição dos fatores de risco

- fontes renováveis e comercializadas a consumidores livres e consumidores especiais;
- alteração das normas aplicáveis aos nossos negócios; e
- alterações das regras ambientais, trabalhistas e tributárias.

Adicionalmente, não podemos assegurar as ações que serão tomadas pelo Governo Federal e/ou pelos governos estaduais no futuro com relação ao desenvolvimento do sistema elétrico brasileiro, e em que medida tais ações poderão nos afetar adversamente.

Qualquer alteração na legislação ou na regulamentação relativas ao setor elétrico brasileiro poderá impor um ônus relevante sobre nossas atividades e causar um efeito adverso sobre nós. Na medida em que não formos capazes de repassar aos clientes os custos decorrentes da edição de novas leis e regulamentos, nossos resultados operacionais podem ser adversamente afetados.

A nossa atividade é regulamentada e supervisionada, principalmente, pelo MME e pela ANEEL. O Governo Federal, por meio do MME, e a ANEEL tem, historicamente, exercido um grau substancial de influência sobre os nossos negócios, inclusive sobre as modalidades, os termos e as condições dos contratos de venda de energia que estamos autorizados a celebrar, bem como sobre os níveis de produção de energia.

Nos últimos anos, o Governo Federal implantou novas políticas para o setor elétrico brasileiro. Essas políticas tiveram como objetivo incentivar investimentos privados na geração, transmissão, distribuição e comercialização de energia elétrica no Brasil. Nesse sentido, em 15 de março de 2004, foi aprovada a Lei do Novo Modelo do Setor Elétrico, que alterou substancialmente as diretrizes até então vigentes e as regras aplicáveis à venda de energia elétrica no Brasil.

A constitucionalidade da Lei do Novo Modelo do Setor Elétrico foi contestada perante o Supremo Tribunal Federal, por meio de Ações Diretas de Inconstitucionalidade. Em 11 de outubro de 2006, o STF indeferiu as medidas cautelares das referidas ações, por 7 votos a 4, declarando que, em princípio, a Lei do Novo Modelo do Setor Elétrico não viola a Constituição Federal. No entanto, o mérito das referidas ações ainda não foi julgado. Caso a Lei do Novo Modelo do Setor Elétrico seja declarada inconstitucional, os agentes do setor elétrico, incluindo a Companhia, poderão ser adversamente afetados.

Ademais, reformas futuras na legislação e na regulamentação do setor elétrico brasileiro e seus efeitos sobre nós são difíceis de prever. Por exemplo, há projeto de lei em tramitação no congresso nacional que dispõe sobre a gestão, organização e controle social das agências reguladoras. Esse projeto de lei visa alterar a estrutura de tais agências, mediante, dentre outros pontos, a criação (i) de contratos de gestão que deverão ser firmados entre as agências e os Ministérios a que estiverem vinculadas, e, também, (ii) de ouvidoria nas agências, com o objetivo de zelar pela qualidade dos serviços prestados e acompanhar o processo interno de apuração das denúncias e reclamações dos usuários, seja contra a atuação da agência, seja contra entes regulados, sendo que o ouvidor, responsável pela respectiva ouvidoria, será indicado pelo Presidente da República. Caso o mencionado projeto seja aprovado, as medidas dele decorrentes poderão reduzir as atribuições da ANEEL, passando o poder concedente, sobretudo o MME – ao qual a ANEEL é vinculada –, a ter maior atuação e influência no setor elétrico brasileiro. Não podemos assegurar que esta reformulação institucional não afetará nosso adversamente nossos resultados operacionais e nossa condição financeira.

Poderemos incorrer em custos significativos para cumprir com eventuais alterações na regulação ambiental.

O nosso setor de atuação é altamente regulado e demanda o cumprimento de uma série de exigências legais e regulamentares, bem como a obtenção de diversas licenças. Qualquer incapacidade de cumprirmos com qualquer dessas disposições poderá nos sujeitar à imposição de penalidades, desde advertências até sanções relevantes, ao pagamento de indenizações em valores significativos, a suspensão e cancelamento de licenças ambientais ou suspensão da atividade comercial de usinas geradoras sob nosso controle, o que poderá causar um efeito adverso sobre nós. Além disso, o Governo Federal e os governos dos Estados onde atuamos poderão, no futuro, adotar regras mais estritas aplicáveis a nossas atividades. Por exemplo, essas regras poderão exigir investimentos adicionais na mitigação do impacto ambiental de nossa atividade, bem como, na recomposição de elementos dos meios bióticos e/ou geológicos das regiões onde atuamos, levando-nos a incorrer em custos significativos para cumprir com tais regras, podendo causar um efeito adverso sobre os nossos negócios e a nossa situação financeira.

O poder concedente possui discricionariedade para determinar os termos e as condições aplicáveis às futuras outorgas de uso de potenciais hidrelétricos e de projetos eólicos, necessários para a realização dos investimentos

4.1 - Descrição dos fatores de risco

projetados por nós. Assim, é possível que tenhamos que se sujeitar a aumentos não previstos em nossos custos.

Referidas outorgas concedem o direito de exploração de potenciais hidráulicos ou eólicos por prazo determinado, limitado a 35 anos, bem como estabelecem direitos e obrigações do autorizatário, incluindo, mas não se limitando, ao dever de observar os prazos para a execução das obras e implantação da usina e a obtenção das licenças ambientais. Além disso, a autorização estabelece a obrigação do outorgado sujeitar-se à fiscalização da ANEEL, sendo que, para tanto, deve ser paga a chamada taxa de fiscalização, além de outros encargos setoriais aplicáveis. Estamos também sujeitos a regulamentações futuras da ANEEL, do MME e de autoridades ambientais. Há, portanto, certo nível de discricionariedade do poder concedente, que poderá alterar unilateralmente custos de fiscalização, regras para comercialização futura da energia elétrica, incidência de encargos setoriais, bem como despesas relacionadas a temas ambientais, entre outros, que podem impactar adversamente a rentabilidade de nossos negócios.

i) Aos países estrangeiros

Nosso acionista Controlador possui origem na Noruega e variações naquela economia poderão afetar a nossa capacidade de investimento.

j) A questões socioambientais

Os riscos relacionados a questões socioambientais estão descritos nos itens acima.

4.2 - Descrição dos principais riscos de mercado

4.2. Descrever, quantitativa e qualitativamente, os principais riscos de mercado a que estamos expostos, inclusive em relação a riscos cambiais e a taxas de juros:

No item "4.1" deste Formulário de Referência descrevemos detalhadamente os riscos a que estamos expostos, bem como apresentamos, quando aplicável, os efeitos econômicos sobre a Companhia.

Também, no item "10.1" deste Formulário, apresentamos uma análise detalhada sobre os impactos financeiros e econômicos das taxas de juros e exposição cambial sobre os resultados da Companhia.

Ainda, cabe ressaltar que analisamos constantemente os riscos aos quais está exposta e que possam afetar seus negócios, situação financeira e os resultados das suas operações de forma adversa. Estamos constantemente monitorando mudanças no cenário macro-econômico e setorial que possam influenciar nossas atividades, notadamente por meio de acompanhamento dos principais indicadores de performance e das tendências de regulação do setor. Atualmente, não identificamos cenário de aumento ou redução nos riscos mencionados acima.

4.3 - Processos judiciais, administrativos ou arbitrais não sigilosos e relevantes

4.3. Processos judiciais, administrativos e arbitrais em que a Companhia ou suas controladas são partes, são relevantes para seus negócios e não estão sob sigilo:

4.3.1 Indicar o valor total provisionado, se houver, dos processos descritos no item 4.3

4.3.1.1 Tributários

Em dezembro de 2017 existiam 8 (oito) processos administrativos municipais de natureza fiscal, 4 (quatro) movidos em desfavor da Companhia e 4 (quatro) em desfavor de nossas controladas, sendo estes últimos em face de: Energen, Macaúbas, Novo Horizonte, e Seabra. Para os quatro primeiros, movidos em face da companhia, o risco é remoto e os demais tem chance de perda possível. Existe, ainda, um processo administrativo estadual de natureza fiscal movido pelo estado do Rio de Janeiro contra nossa controlada, Santa Rosa, cobrando diferencial de alíquota. Este processo já está pautado para julgamento e possui risco de perda provável. Por fim, a nível administrativo federal temos 9 processos em curso movidos contra compensação de crédito tributário efetuado por nossas controladas ENEX (7) e Monel (1), para os quais o risco de perda é remoto. O último processo federal é relativo ao cancelamento extemporâneo do REIDI, efetuado pela Passos Maia. Este item tem risco de perda provável.

Há ainda, 3 (três) processos judiciais questionando a incidência de contribuição previdenciária sobre as verbas indenizatórias. Um deles já obteve decisão favorável em primeira instância e os demais aguardam julgamento.

Somos ainda parte autora (representada) em processo movido pela Associação Brasileira dos Produtores Independentes de Energia Elétrica (APINE) no qual esta se insurgiu contra a criação e cobrança de Taxa de Controle, Monitoramento e Fiscalização Ambiental das Atividades de Geração, Transmissão e/ou Distribuição de Energia Elétrica – TFGE, instituída pela Lei nº 7.184/2015. Foi deferida liminar em favor da Associação e nossa probabilidade de êxito é provável.

Cabe ressaltar que todos os itens que possuem risco de perda possível ou provável possuem provisão contábil integral. Em dezembro/2017 o valor total provisionado como contingência montava em R\$ 5.060 mil.

4.3.1.2 Trabalhistas

Em dezembro de 2017 tramitavam 5 (cinco) processos judiciais de natureza trabalhista movida por ex-empregados da Statkraft contra esta Companhia. Destes, 1 (um) é classificado como perda possível e os outros 3 (três) como perda provável, totalizando o montante de risco de desembolso pela Companhia de R\$ 2.734 mil.

Além destes, tramitam ainda 11 (onze) reclamatórias movidas por ex-empregados de terceiros na qual a Companhia detinha relação comercial, tratando-se de tentativa de vinculação desta Companhia ao Grupo Econômico daquela na qual os ex-empregados trabalhavam. Por cautela a Companhia vem provisionando o valor de R\$ 359 mil.

Existem ainda 14 (quatorze) reclamatórias trabalhistas movidas por ex-empregados de antiga acionista da Companhia, sendo nestes requerido o reconhecimento de Grupo Econômico. Considerando que o risco de perda é classificado como possível, inexistente provisão em relação aos mesmos.

Por fim, a Enex (controlada) era parte passiva em 44(quarenta e quatro) processos judiciais de natureza trabalhista em dezembro de 2017, representando um valor total agregado de exposição (risco provável de perda) de R\$ 1.795 mil.

4.3.1.3 Processos Cíveis

4.3.1.3.1 Demandas Judiciais Cíveis Relevantes

Processo: 200971170005600 (novo nº 5001090-75.2012.4.04.7117)	
a. juízo	Vara Federal Erechim - RS
b. instância	3ª (Superior Tribunal de Justiça)
c. data de instauração	08.05.2009
d. partes no processo	Autor: Ministério Público Federal Ré: Monel Monjolinho Energética S.A e outros
e. valores, bens ou direitos envolvidos	Licenças Prévias, de Instalação e de Operação da UHE Monel e Indenização por danos morais coletivos supostamente sofridos pelos índios que habitavam a região.

4.3 - Processos judiciais, administrativos ou arbitrais não sigilosos e relevantes

f. principais fatos	<p>Ação Civil Pública ajuizada sob a alegação de ilegalidade do processo de licenciamento ambiental, objetivando, liminarmente, impedir a emissão de Licença de Operação (UHE Monel) e, como pedido principal, a reparação de danos sócio-ambientais e econômicos dele decorrentes sobre as comunidades indígenas. FUNAI e a Monel firmaram acordo em relação aos impactos da construção da usina nas comunidades indígenas, em 14.12.2009. Foi protocolada contestação da Monel, arguindo a perda do objeto do pedido de nulidade do licenciamento ambiental, pois a conclusão da obra, com o enchimento do reservatório, já seria fato consumado, e ainda a ausência de dano moral coletivo. Em razão da celebração de Termo de Compromisso entre a Monel e a FUNAI, no qual se preveem formas de reparação dos eventuais danos causados à comunidade indígena, a Monel requereu a extinção total do processo. Em 29.10.2010, o juiz extinguiu o processo sem resolução do mérito em relação à parte dos pedidos do MPF, julgando parcialmente procedente a ação a fim de condenar a Monel a ressarcir os danos extrapatrimoniais causados, cumprindo as obrigações constantes do referido termo de compromisso. O BNDES interpôs embargos de declaração, sendo os mesmos julgados procedentes, a fim de manter o BNDES no pólo passivo, entretanto, extinguiu o processo com fulcro no art 267, VI. O MPF apelou em 08.04.2011 e a FUNAI 29.06.2011. A MONEL apresentou Contrarrazões aos recursos e protocolou Recurso Adesivo em 27.10.2011, sendo Contrarrazoado pela FUNAI e pelo MPF em 20/03/2012. Processo digitalizado em 27/08/12 (processo eletrônico), passando a tramitar sob o nº 5001090-75.2012.4.04.7117. Recursos julgados improcedentes em 16/06/2016, mantendo, portanto, decisão favorável a MONEL. Em 17/03/2017 foi distribuído Recurso Especial, o qual aguarda juízo de admissibilidade.</p>
---------------------	---

4.3 - Processos judiciais, administrativos ou arbitrais não sigilosos e relevantes

g. chance de perda:	Inexistente em relação à validade das licenças de operação do empreendimento e provável em relação ao dano moral coletivo.
h. análise do impacto em caso de perda do processo	Salienta-se que a sentença proferida já limitou a ação apenas ao pedido de dano moral coletivo, e, neste particular, condenou a Monel. Porém, ficou definido na sentença que o valor desse dano moral coletivo já está contemplado no Termo de Compromisso firmado entre a Monel e a FUNAI, de modo que a condenação foi no sentido apenas de determinar o cumprimento do termo, sem condenação adicional. Por inexistir condenação adicional, não há necessidade de provisionamento.
i. valor provisionado, se houver provisão	Não aplicável

Processo: 0000893-46.2014.8.24.0037	
a. juízo	2ª Vara Cível da Comarca de Joaçaba, Estado de Santa Catarina
b. instância	Ação Civil Pública, em trâmite na 1ª instância (2ª Vara Cível de Joaçaba/SC)
c. data de instauração	06.06.2007
d. partes no processo	Autora: Ministério Público Federal Ré: Statkraft Energias Renováveis S.A. e outros
e. valores, bens ou direitos envolvidos	R\$1.325.597.856,80 (07/2007)
f. principais fatos	O MPF aduz fraude na obtenção das Licenças Ambientais de Instalação (LAIs) e das Usinas de Energia Eólica (UEEs) do Parque de Água Doce. A alegação do MPF é baseada na emissão das licenças em data retroativa, como alternativa de burlar a legislação atinente à espécie, sustentando que a ilegalidade estaria causando prejuízos ao erário. A suposta fraude foi cometida anteriormente ao ingresso da DESENVIX, atualmente Statkraft Energias Renováveis S.A., no consórcio detentor dos projetos eólicos. Ademais, antes do ajuizamento da ação, a DESENVIX já havia alienado sua participação a terceiro. Em dezembro de 2012 foi dado provimento a recurso especial interposto pela co-ré Santa Cruz Energia, reconhecendo a incompetência da Justiça Federal para julgar a lide. Os autos foram remetidos ao Juízo de Direito da Comarca de Joaçaba/SC. O processo se encontra em fase de oitiva dos réus e testemunhas. Aguarda-se o fim da fase instrutória para que seja proferida sentença.
g. chance de perda:	Possível
h. análise do impacto em caso de perda do processo	Em razão da alienação citada no item "f", destaca-se que a companhia não é parte do empreendimento. Eventual procedência da ação importará na necessidade de pagamento de indenização, bem como a vedação de contratar com a Administração Pública por determinado período.
i. valor provisionado, se houver provisão	Ilíquido (Não é possível estimar o risco financeiro para a Companhia neste momento processual).

Processo: 0306104-61.2016.8.24.0023	
a. juízo	Comarca de Florianópolis, Estado de Santa Catarina
b. instância	Execução de Título Extrajudicial
c. data de instauração	06.06.2016
d. partes no processo	Autora: Engevix Engenharia S.A. Ré: Moinho S.A.
e. valores, bens ou direitos envolvidos	R\$ 3.781.994,11.
f. principais fatos	A Autora busca o pagamento de título quanto a execução das obras de construção da PCH Moinho, haja vista termo de parcelamento firmado entre as Partes.
g. chance de perda:	Provável
h. análise do impacto em caso de perda do processo	Pagamento do valor pleiteado acima.

4.3 - Processos judiciais, administrativos ou arbitrais não sigilosos e relevantes

i. valor provisionado, se houver provisão	Provisionada a totalidade do montante em discussão em 06/2016 (R\$ 3.781.994,11).
---	---

Processo: 0033834-52.2016.4.01.3400	
a. juízo	1ª Vara Federal da Seção Judiciária do Distrito Federal
b. instância	Ação Civil Pública
c. data de instauração	06.06.2016
d. partes no processo	Autora: Associação Nacional Independente dos Participantes e Assistidos da Funcef (ANIPA). Ré: 21 réus, dentre as quais a Statkraft Energias Renováveis S.A..
e. valores, bens ou direitos envolvidos	R\$ 8.200.000.000,00. (valor dado a causa).
f. principais fatos	A ANIPA ajuizou esta ação civil pública ("ACP") alegando, em síntese, ser uma associação de beneficiários da entidade fechada de previdência complementar ("FUNCEF") patrocinada pela Caixa Econômica Federal ("CEF") e que existiriam irregularidade e indícios de gestão temerária dos recursos da FUNCEF pela própria entidade e pela CEF, dentre as quais possíveis operações e investimentos em desrespeito aos padrões legais e negociais, causando danos à situação financeira do fundo ao longo dos anos. Por tal razão houve desequilíbrio entre benefícios devidos pela FUNCEF e os recursos garantidores de seu pagamento, o que a teria motivado a cobrar contribuições extraordinárias de seus participantes com o objetivo de reequilibrar seu déficit. Diante do risco de cobrança de seus associados para que paguem contribuições extraordinárias para compensar o déficit da FUNCEF, a ANIPA ajuizou a ACP com o objetivo de (i) interromper o plano de equacionamento de déficits da FUNCEF, impedindo qualquer cobrança de seus integrantes; (ii) declarar a responsabilidade da FUNCEF, seus administradores, CEF, empresas que receberam investimentos da FUNCEF nos últimos 13 (treze) anos e fundos de investimentos que contam com a participação da FUNCEF; e (iii) condenar solidariamente os Réus a indenizá-la pelos danos causados. Em 20/06/2017 foi protocolada a contestação da Statkraft, estando as Partes no aguardo de designação de audiência conciliatória, bem como de instrução e julgamento.
g. chance de perda:	Possível
h. análise do impacto em caso de perda do processo	Ilíquido (inexiste segregação do valor pleiteado por parte demandada).
i. valor provisionado, se houver provisão	Não aplicável

4.4 - Processos judiciais, administrativos ou arbitrais não sigilosos cujas partes contrárias sejam administradores, ex-administradores, controladores, ex-controladores ou investidores

4.4. Processos judiciais, administrativos e arbitrais em que a Companhia ou suas controladas são partes, não estão sob sigilo e cujas partes contrárias são administradores ou ex-administradores, controladores ou ex-controladores ou investidores da Companhia ou de seus controladores:

Em 31 de dezembro de 2017 possuíamos 03 (três) processos judiciais (Reclamatórias Trabalhistas) cujos Reclamantes foram ex-administradores da Companhia. Todas reclamationes visam o reconhecimento de vínculo empregatício, sendo que em duas delas há decisão desfavorável (uma em 1º e outra em 2º grau), havendo nestes casos específicos, portanto, risco provável de perda e desembolso (condenação) em desfavor da Companhia (valores já informados/incluídos no item 4.3.2 acima). Em relação a terceira reclamatione, já obtivemos êxito tanto em 1º, quanto em 2º grau e entendemos que não existe risco de condenação da Companhia.

Há ainda 1 (uma) Reclamatione Trabalhista movida por acionista e ex-diretor de uma de nossas controladas no qual é requerido em síntese o pagamento de pró-labore pelo período em que o mesmo esteve desempenhando atividades naquela empresa. Por se tratar de acionista e haver deliberação da sociedade no sentido de que deveriam designar seus representantes e que nenhum dos administradores seriam remunerados, entende-se que o risco de perda da reclamatione é remoto. Salienta-se ainda a existência de sentença de improcedência total dos pedidos do Reclamante. O processo se encontra em grau de recurso.

4.5 - Processos sigilosos relevantes

4.5. Impactos em caso de perda e valores envolvidos em processos sigilosos relevantes em que a Companhia ou suas controladas são parte:

Todas informações consideradas relevantes foram prestadas nos capítulos anteriores.

4.6 - Processos judiciais, administrativos ou arbitrais repetitivos ou conexos, não sigilosos e relevantes em conjunto

4.6. Processos judiciais, administrativos e arbitrais repetitivos ou conexos, baseados em fatos e causas jurídicas semelhantes, em que a Companhia ou suas controladas são partes, não estão sob sigilo e em conjunto são relevantes para seus negócios:

Em 31 de dezembro de 2017 a Statkraft detinha 11 (onze) Reclamações Trabalhistas movidas por ex-empregados de empresa fornecedora de insumos (terceira) em face da mesma como também da Statkraft (já referido no item 4.3.1.2 acima). A Statkraft consta no polo passivo de tais ações em razão da tentativa dos Reclamantes caracterizarem a existência de Grupo Econômico. As ações/reclamações onde foram exaradas decisões condenatórias reconhecendo o Grupo Econômico estão sendo devidamente recorridas pela Companhia e, por cautela, provisionadas.

Há ainda, 14 (quatorze) Reclamações Trabalhistas movidas por ex-empregados e consultores de terceiros nas quais há igualmente a tentativa dos Reclamantes caracterizarem a existência de Grupo Econômico constituído entre sua real empregadora/contratante e esta Companhia (já referido no item 4.3.1.2 acima).

4.7 - Outras contingências relevantes

4.7. Outras contingências relevantes:

As mesmas contingências elencadas no item 4.3.3.

4.8 - Regras do país de origem e do país em que os valores mobiliários estão custodiados

4.8. Informações sobre as regras do país de origem da Companhia e regras do país no qual os valores mobiliários da Companhia estão custodiados:

Não possuíamos em 31 de dezembro de 2017 valores mobiliários negociados no exterior.

5.1 - Política de gerenciamento de riscos

5.1. Política de gerenciamento de riscos, objetivos, estratégias e instrumentos:

a) política de gerenciamento de riscos, b) objetivos e estratégias da política

Após a troca de controle acionário ocorrida em julho de 2015, a Statkraft Energias Renováveis passou a aplicar as práticas de Gestão de Riscos, de acordo com o modelo de gestão "The Statkraft Way".

Gerenciamento de Riscos

A Statkraft está exposta a riscos operacionais e de Mercado ao longo de toda sua cadeia de valor. Os riscos mais importantes são aqueles relacionados às operações de mercado, gestão financeira, execução de projetos.

Gestão de risco corporativo – processo integrado

A estratégia de crescimento global da Statkraft e a sua crescente internacionalização, juntamente a as mudanças no setor de energia fazem com que seja necessária uma forte gestão de risco sobre o portfólio de investimento. A Statkraft possui um Comitê de Investimentos central para aumentar o manuseio do risco em relação aos investimentos individuais e ao portfólio de projetos. A Gestão de Riscos é uma parte integrada ao sistema de Governança da Statkraft, baseada em um sistema de monitoramento de riscos em cada unidade de negócios da Companhia. A análise de risco e o perfil corporativo de risco são concluídos pelo grupo de gestão, reportado ao Conselho de Administração da Statkraft no mundo.

Riscos financeiros

O departamento central de tesouraria coordena e gerencia os riscos financeiros associados à moeda estrangeira, taxas de juros e liquidez, incluindo refinanciamentos e novos empréstimos. A Statkraft está exposta a riscos de taxas através dos seus financiamentos externos. O Grupo está exposto ao risco de moeda através:

- Integração entre os mercados nórdicos e continentais;
- Comercialização de energia do grupo em Euros
- Financiamentos
- Outros fluxos de caixa relacionados a subsidiárias e Companhias associadas.

Os riscos de moeda e juros são regulados por mandatos. O risco de liquidez na Statkraft está relacionado ao desvio entre o perfil de maturidade dos financiamentos e os fluxos de caixa gerados pelos ativos. O risco de liquidez é tratado com boas fontes de empréstimos, facilidades de créditos e requerimentos mínimos para os caixas e equivalentes de caixa do grupo.

A Statkraft está exposta ao risco de crédito e da contraparte nas operações de comercialização de energia. A avaliação de crédito de todas as contrapartes antes da assinatura de contratos é uma maneira de se lidar com este risco.

Riscos operacionais

Todos os processos ao longo da cadeia estão expostos a riscos operacionais. Os maiores riscos operacionais estão relacionados aos nossos investimentos e às atividades operacionais. Como resultado pode-se ter:

- Lesões aos empregados da Statkraft, contratados e terceiros;
- Danos ao meio ambiente;
- Danos ou perdas relacionados às nossas plantas e outros ativos;
- Danos à reputação;
- Perdas financeiras.

A primeira prioridade da Statkraft é desenvolver e executar atividades e operações de maneira responsável. A gestão do risco é um dos primeiros estágios de um desenvolvimento de um projetos de investimento, devendo este ser ajustado para que seja um importante fator de sucesso. A Statkraft possui seguro para todos os riscos os riscos operacionais significativos.

A Statkraft gerencia o risco operacional através de procedimentos detalhados para as atividades nas unidades

5.1 - Política de gerenciamento de riscos

operacionais e possui diversos planos de contingência. Além disso, a Statkraft possui um sistema para registrar e reportar condições perigosas, incidentes indesejados e danos e lesões. Todos os casos são analisados continuamente para prevenir e limitar quaisquer consequência e para assegurar que podemos monitorar e implementar as medidas necessárias.

Todos os projetos da Statkraft possuem uma sistemática avaliação de risco, que ocorre para cada projeto:

- Tendo alocado um reserva de projeto para maiores investimentos;
- Implementando monitoramento e reportando fatores importantes para a implementação do projeto;
- Avaliando e planejando ações de mitigação dos riscos do projeto.

Os aspectos mais críticos estão conectados com o desenvolvimento das atividades internacionais da Statkraft. A maior atenção é relacionada ao desenvolvimento de sistemas de aprendizado, assegurando aderência aos procedimentos de gestão de risco que evitem atrasos, custos desnecessários e incidentes indesejados.

Estimativas de possíveis consequências financeiras de todo o risco operacional, bem como riscos significativos individuais centrais, estão incluídos no relatório de riscos a nível do grupo.

Mudanças no meio ambiente

Mudanças climáticas, desenvolvimento tecnológico e mudança no comportamento do consumidor são importantes para todos os riscos mencionados acima e são importantes direcionadores para as mudanças na estrutura e decisões políticas. O aumento nas incertezas no mercado de energia representam ameaças e oportunidades. Para explorar essas oportunidades a Statkraft se esforça para adaptar-se às mudanças no ambiente, desenvolvendo líderes habilidosos, tendo suficiente flexibilidade e adaptabilidade em nosso modelo de negócios e processo decisório, monitorando continuamente o desenvolvimento tecnológico e identificando potenciais ameaças e oportunidades para nossos negócios.

c) estrutura operacional e controles internos para gerenciamento de riscos

Como desdobramento da política acima descrita, gerenciamos constantemente os riscos a que estamos expostos. Sempre que identificarmos uma situação de risco que afete de maneira relevante nosso negócio, analisaremos as possíveis soluções para mitigação deste risco. A Companhia trabalha com orçamento anual aprovado pelo Conselho de Administração. Durante o exercício social, o orçamento operacional serve de parâmetro de medição da eficiência de nossas operações e investimentos. Também durante o exercício social utilizamos de projeções ou *forecast*, para obtermos um resultado mais próximo do real, caso haja algum desvio orçamentário.

Também contamos com Comitês de Assessoramento ao Conselho de Administração e ao Diretor Presidente, criados na AGE de 08 de março de 2012 quando tiveram sua estrutura, composição e atribuições definidas. O objetivo dos comitês é auxiliar o Diretor Presidente (CEO) e o Conselho de Administração de forma a conferir rapidez, transparência e exatidão às decisões do Conselho de Administração. Os comitês também fornecerão uma análise prévia dos assuntos relevantes para o Conselho de Administração. Os membros dos comitês serão nomeados pelo Conselho de Administração e devem representar um misto de independência, representação dos acionistas e conhecimento técnico. Caso haja necessidade de conhecimentos mais específicos, membros de fora da Companhia poderão ser indicados. Os membros do comitê serão nomeados para um período de 1 ano, podendo ser prorrogado por outro ano. Os membros não serão remunerados, exceto no caso de membros externos. Os comitês deverão se reunir periodicamente para discutir assuntos estratégicos e operacionais levantados pelo Conselho de Administração, pela Administração Executiva ou por seus membros. Tais discussões deverão resultar em recomendações formais com relação a decisões, políticas e estratégias. Os comitês devem elaborar suas recomendações pelo menos 10 dias antes da reunião do Conselho, para que o Conselho tenha tempo suficiente de analisar a documentação.

A RCA realizada no dia 13 de julho de 2015 alterou a estrutura dos Comitês de Assessoramento através da extinção e criação de novos comitês, os quais passaram a ser: Comitê de Investimentos, Comitê de Auditoria, Riscos e Finanças (FRAC), e Comitê de Recursos Humanos e Remuneração.

O Conselho de Administração poderá designar outros comitês conforme julgue necessário.

Enquanto a FUNCEF mantiver uma participação de, no mínimo, 15% (quinze por cento) do capital social da Companhia, terá ela o direito de nomear membros dos Comitês de Assessoramento em proporção à sua participação no capital social.

O organograma a seguir mostra essa estrutura:

5.1 - Política de gerenciamento de riscos

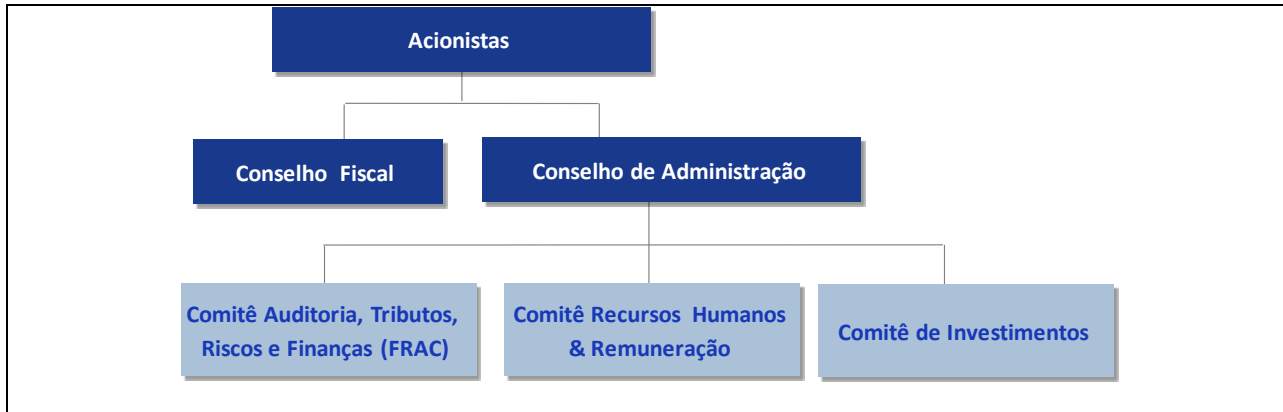

5.2 - Política de gerenciamento de riscos de mercado

5.2. Política de gerenciamento de riscos de mercado da Companhia, objetivos, estratégias e instrumentos:

a) política de gerenciamento de riscos, b) objetivos e estratégias da política

Após a troca de controle acionário ocorrida em julho de 2015, a Statkraft Energias Renováveis passou a aplicar as práticas de Gestão de Riscos, de acordo com o modelo de gestão "The Statkraft Way".

Gerenciamento de Riscos

A Statkraft está exposta a riscos operacionais e de Mercado ao longo de toda sua cadeia de valor. Os riscos mais importantes são aqueles relacionados às operações de mercado, gestão financeira, execução de projetos.

Riscos de Mercado

A Statkraft está sujeita a significativos riscos de Mercado em relação à geração e comercialização de energia. As receitas de geração de energia estão expostas aos riscos de volume e preço:

- Ambos fatores (preço e volume) são impactados por questões climáticas e pluviiais, enquanto o preço depende da produção, consumo e condições de transmissão do mercado;
- Os preços da energia gerada pela companhia (hidráulica e eólica) são também impactados pela geração de outras fontes de energia;

A Statkraft gerencia o risco no mercado de energia se utilizando da comercialização de energia física e instrumentos financeiros em múltiplos mercados. A crescente integração dos mercados de energia tem impactado significativamente os modelos de negócio e gestão de risco. Em consequência, a Statkraft coloca ênfase na inter-relação desses vários mercados. As estratégias de hedge são reguladas por limites nas posições de volume valor, bem como por critérios de avaliação de novos contratos em relação às receitas esperadas e a redução de risco. O portfólio é constantemente ajustado em relação a nossa percepção atual dos preços futuros e a capacidade de produção da Companhia.

As atividades da Statkraft na comercialização de energia e outros serviços consiste em (i) comercializar produtos padronizados e (ii) produtos adaptados individualmente para clientes. Os novos produtos e serviços possuem tipicamente uma vida curta quando comparados a outras atividades, sendo que a rentabilidade é reduzida como consequência da competitividade com outros concorrente ou restrições regulatórias. O gerenciamento dos riscos dá-se através de mandatos que cobrem matéria-prima, áreas geográficas e duração. A função independente de gestão de risco garante objetividade na avaliação e tratamento dos riscos.

As atividades de venda estão expostas a níveis de incerteza sobre os preços de vendas aos clientes, como ao preço de compra. A Statkraft limita a exposição líquida garantindo simetria entre compras e vendas no mercado de energia, bem como usando instrumentos financeiros.

c) estrutura operacional e controles internos para gerenciamento de riscos

Como desdobramento da política acima descrita, gerenciamos constantemente os riscos a que estamos expostos. Sempre que identificarmos uma situação de risco que afete de maneira relevante nosso negócio, analisaremos as possíveis soluções para mitigação deste risco. A Companhia trabalha com orçamento anual aprovado pelo Conselho de Administração. Durante o exercício social, o orçamento operacional serve de parâmetro de medição da eficiência de nossas operações e investimentos. Também durante o exercício social utilizamos de projeções ou *forecast*, para obtermos um resultado mais próximo do real, caso haja algum desvio orçamentário.

Participamos de diversas associações de mercado:

- APINE – Associação Brasileira dos Produtores Independentes de Energia Elétrica
- ABRAGEEL – Associação Brasileira de Geração de Energia Limpa
- ABEEOLICA – Associação Brasileira de Energia Eólica
- ABRAPCH – Associação Brasileira de Fomento às Pequenas Centrais Hidrelétricas
- APESC – Associação dos Produtores de Energia de Santa Catarina

A participação nestas associações tem por objetivo:

- Fórum de discussões técnicas;

5.2 - Política de gerenciamento de riscos de mercado

- Troca de experiências sobre práticas de mercado;
- Contato facilitado com agências governamentais;
- Evitar exposição indesejada da marca da Companhia, blindando-a;
- Compartilhamento de custos com ações judiciais.

Também contamos com Comitês de Assessoramento ao Conselho de Administração e ao Diretor Presidente, criados na AGE de 08 de março de 2012 quando tiveram sua estrutura, composição e atribuições definidas. O objetivo dos comitês é auxiliar o Diretor Presidente (CEO) e o Conselho de Administração de forma a conferir rapidez, transparência e exatidão às decisões do Conselho de Administração. Os comitês também fornecerão uma análise prévia dos assuntos relevantes para o Conselho de Administração. Os membros dos comitês serão nomeados pelo Conselho de Administração e devem representar um misto de independência, representação dos acionistas e conhecimento técnico. Caso haja necessidade de conhecimentos mais específicos, membros de fora da Companhia poderão ser indicados. Os membros do comitê serão nomeados para um período de 1 ano, podendo ser prorrogado por outro ano. Os membros não serão remunerados, exceto no caso de membros externos. Os comitês deverão se reunir periodicamente para discutir assuntos estratégicos e operacionais levantados pelo Conselho de Administração, pela Administração Executiva ou por seus membros. Tais discussões deverão resultar em recomendações formais com relação a decisões, políticas e estratégias. Os comitês devem elaborar suas recomendações pelo menos 10 dias antes da reunião do Conselho, para que o Conselho tenha tempo suficiente de analisar a documentação.

A RCA realizada no dia 13 de julho de 2015 alterou a estrutura dos Comitês de Assessoramento através da extinção e criação de novos comitês, os quais passaram a ser: Comitê de Investimentos, Comitê de Auditoria, Riscos e Finanças (FRAC), e Comitê de Recursos Humanos e Remuneração.

O Conselho de Administração poderá designar outros comitês conforme julgue necessário.

Enquanto a FUNCEF mantiver uma participação de, no mínimo, 15% (quinze por cento) do capital social da Companhia, terá ela o direito de nomear membros dos Comitês de Assessoramento em proporção à sua participação no capital social.

O organograma a seguir mostra essa estrutura:

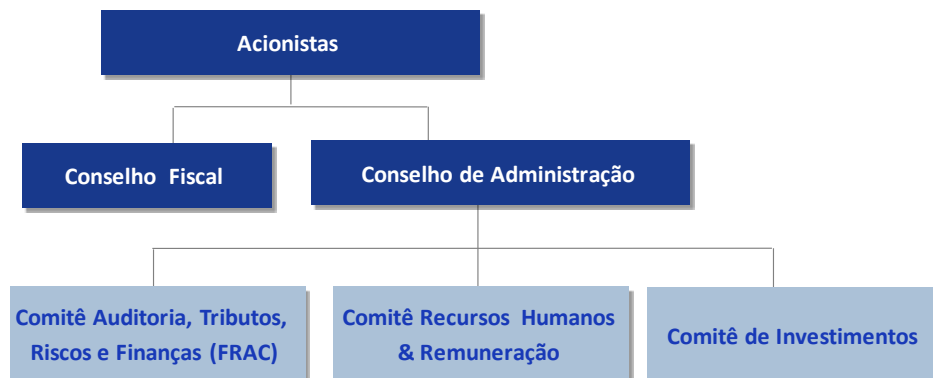

5.3 - Descrição dos controles internos

5.3. Em relação aos controles adotados pelo emissor para assegurar a elaboração de demonstrações financeiras confiáveis, indicar:

a) as principais práticas de controles internos e o grau de eficiência de tais controles, indicando eventuais imperfeições e as providências adotadas para corrigi-las, (b) as estruturas organizacionais envolvidas, (c) se e como a eficiência dos controles internos é supervisionada pela administração do emissor, indicando o cargo das pessoas responsáveis pelo referido acompanhamento:

Após a troca de controle acionário ocorrida em julho de 2015, a Statkraft Energias Renováveis passou a aplicar as práticas de Controles Internos sobre Demonstrações Financeiras do Grupo Statkraft. As práticas de controles internos buscam assegurar demonstrações confiáveis nos nossos reportes mensais, trimestrais e anuais. Estas práticas de controles internos são baseadas no "COSO" (ferramenta de gerenciamento de riscos) publicado em 2013.

Nosso sistema de gestão, "The Statkraft Way", garante um bom ambiente de controle e contribui para o atingimento dos objetivos e intenções do grupo. Um sólido sistema de gestão, combinado com um forte ambiente de controles, é o fundamento para os trabalhos relacionados a Controles Internos sobre Demonstrações Financeiras.

Controles Internos sobre Demonstrações Financeiras (ICFR)

O ICFR deverá garantir informações rápidas e confiáveis. Todas as subsidiárias do grupo Statkraft são requeridas a estar em conformidade com os requerimentos do ICFR. A Administração assume a função de garantir o funcionamento de um bom sistema de controles internos. Os principais elementos do processo de ICFR são (i) avaliação de risco, (ii) avaliação do design dos controles, (iii) execução e monitoramento contínuo, (iv) auto avaliação e (v) reporte dos controles.

1. Avaliação de risco:

O grupo responsável por ICFR realizou uma avaliação anual do risco de que haja inconsistência nas demonstrações financeiras. O resultado desta avaliação de risco é documentado em um mapa, apresentando a probabilidade de que o risco ocorra e a consequência deste erro, caso ocorra, nas demonstrações financeiras. Este mapa de risco é apresentado ao Comitê de Auditoria da Controladora (Noruega).

2. Avaliação do design dos controles:

Uma vez identificados os processos de negócio e suporte necessários para administrar os riscos identificados na etapa anterior, este trabalho tem por objetivo verificar se possuímos controles apropriados implementados, de modo a mitigar suficientemente os riscos. Para os controles identificados, descrevemos como estes devem ser realizados, documentados e revisados. Ainda, descrevemos quem são os responsáveis por implementá-los. Todas as descrições dos controles ficam disponíveis em um portal para todos os empregados da Companhia.

3. Execução e monitoramento contínuo:

Para cada controle, definimos com que frequência estes devem ser executados e quem é responsável por executá-los e revisá-los. Os controles devem ser executados mensalmente, trimestralmente ou anualmente, sendo os gerentes responsáveis por garantir a adequação das execuções aos requerimentos dos controles.

4. Auto avaliação e revisão:

Mensalmente, com base em uma amostra, o departamento responsável pelos controles internos (Statkraft Holding) revisa a aderência das execuções em relação aos requerimentos de controles internos. O resultado desta revisão é reportado à administração. Anualmente os gerentes devem executar uma auto avaliação sobre como os controles estão sendo executados e documentados ao longo do exercício fiscal. O resultado desta auto avaliação é apresentado ao Comitê de Auditoria do grupo.

5. Reporte:

Os resultados globais dos controles internos são reportados ao Comitê de Auditoria do grupo duas vezes ao ano. O mapa de avaliação de risco é apresentado ao comitê em Agosto, sendo a auto avaliação em Março. Se alguma violação material ocorre, a qualquer tempo, esta é levada ao Comitê de Auditoria.

5.3 - Descrição dos controles internos

A Companhia possui uma Vice Presidência responsável pela gestão do sistema de controles internos, bem como por assistir a administração no monitoramento da aderência aos requerimentos de Controles Internos.

Importante mencionar que, no ano de 2015, os profissionais envolvidos na execução e revisão dos controles internos no Brasil receberam treinamento presencial sobre o assunto, estando a administração local apta e aderente ao sistema de controles da Companhia.

(d) deficiências e recomendações sobre os controles internos presentes no relatório circunstanciado, preparado e encaminhado ao emissor pelo auditor independente, nos termos da regulamentação emitida pela CVM que trata do registro e do exercício da atividade de auditoria independente e (e) comentários dos diretores sobre as deficiências apontadas no relatório circunstanciado preparado pelo auditor independente e sobre as medidas corretivas adotadas.

Os auditores independentes emitiram “Relatório de recomendações para o aprimoramento dos controles internos elaborados em conexão com o exame das demonstrações financeiras em 31 de dezembro de 2016”, no qual informam aos nossos diretores que foi efetuado estudo e avaliação dos sistemas contábil e de controles internos com o exclusivo propósito de estabelecer a natureza, a oportunidade e a extensão necessárias para a aplicação dos procedimentos de auditoria para fins de emitir opinião sobre as demonstrações financeiras nessa data e não para fins de expressar uma opinião ou conclusão sobre os nossos sistemas contábil e de controles internos.

Como resultado desse estudo e avaliação foram feitas sugestões de aprimoramento dos controles internos pelos auditores independentes sendo 16 recomendações classificadas como outras deficiências.

Outras deficiências são aquelas que não são deficiências significativas, mas que são de importância suficiente para merecer a atenção da administração.

Até a data da publicação deste relatório, os auditores não haviam entregue a “Carta de Recomendações” referente ao exercício findo em 31 de dezembro de 2017.

5.4 - Programa de Integridade

5.4. Em relação aos mecanismos e procedimentos internos de integridade adotados pelo emissor para prevenir, detectar e sanar desvios, fraudes, irregularidades e atos ilícitos praticados contra a administração pública, nacional ou estrangeira, informar:

a) se o emissor possui regras, políticas, procedimentos ou práticas voltadas para a prevenção, detecção e remediação de fraudes e ilícitos praticados contra a administração pública, identificando, em caso positivo:	
i)	<p>Os principais mecanismos e procedimentos de integridade adotados e sua adequação ao perfil e riscos identificados pelo emissor, informando com que frequência os riscos são reavaliados e as políticas, procedimentos e as práticas adaptadas.</p> <p>A Statkraft possui, a nível global e local, Código de Conduta. O Código de Conduta da Statkraft (o Código) constitui nosso compromisso fundamental de agir de maneira sustentável, ética e socialmente responsável e de estar em conformidade com todas as exigências legais aplicáveis onde quer que operemos.</p> <p>O Código se aplica a todas as empresas do Grupo Statkraft e a todos os indivíduos que trabalham para a Statkraft, independentemente do local. Isso inclui empregados de todos os níveis, membros do conselho, pessoal terceirizado, consultores e outros que atuem em nome ou representem a Statkraft.</p> <p>Espera-se que os parceiros comerciais adiram às normas que estejam em conformidade com as exigências éticas da Statkraft.</p> <p>No tocante às leis aplicáveis, a Statkraft faz negócios globalmente. Como entidade norueguesa, a Statkraft está em conformidade com as leis e regulamentos aplicáveis à Noruega, bem como com as leis e regulamentos aplicáveis aos países onde operamos. Essa é também nossa política para atuar de acordo com as convenções e diretrizes internacionais relevantes definidas por organismos internacionais, inclusive pelas Nações Unidas e Pela Organização para a Cooperação Econômica Europeia. Onde existir diferenças entre as leis e regulamentos aplicáveis e os documentos que regem a Statkraft, seguimos a norma que definir o mais alto padrão de comportamento.</p> <p>Os procedimentos de avaliação de riscos e políticas relacionadas à integridade estão relatados no item 5.1 deste Formulário de Referência.</p>
ii)	<p>As estruturas organizacionais envolvidas no monitoramento do funcionamento e da eficiência dos mecanismos e procedimentos internos de integridade, indicando suas atribuições, se sua criação foi formalmente aprovada, órgãos do emissor a que se reportam, e os mecanismos de garantia da independência de seus dirigentes, se existentes</p> <p>A Statkraft entende que todos os funcionários são responsáveis pelo bom funcionamento dos mecanismos relacionados à ética e integridade. Todos os funcionários possuem responsabilidade pessoal e devem assegurar que estão familiarizados com as suas obrigações e realizem seus trabalhos de acordo com as exigências estabelecidas pelo Código e pelas leis e regulamentos aplicáveis. Caso não haja certeza do significado de alguma parte do Código ou alguém seja confrontado com algum dilema ético, deve-se buscar aconselhamento com a chefia.</p> <p>Os gestores, por sua vez, devem assegurar que as atividades em sua área de responsabilidade sejam realizadas de acordo com as exigências aplicáveis e ao Código. Os gestores são responsáveis pela sua própria conduta do negócio, bem como pela conduta de sua equipe.</p> <p>A área de Compliance Corporativa é a força condutora para o trabalho de Compliance no Grupo Statkraft, sendo responsável pelo desenvolvimento de políticas e procedimentos, por assessorar e apoiar sua implementação, e por todo <i>framework</i> de Compliance – análise de riscos de Compliance, avaliações de integridade de terceiros, treinamentos e comunicação, e monitoramento e avaliação contínuos. Esta unidade é independente das áreas de negócio e seu reporte é direto ao Diretor Jurídico Global. No Brasil, a Statkraft Energias Renováveis S.A. conta com um Gerente Regional de Compliance, responsável pelas atividades de Compliance também na região da América Latina.</p>
iii)	<p>Se o emissor possui código de ética ou de conduta formalmente aprovado, indicando</p>

5.4 - Programa de Integridade

- (1) se ele se aplica a todos os diretores, conselheiros fiscais, conselheiros de administração e empregados e se abrange também terceiros, tais como fornecedores, prestadores de serviços, agentes intermediários e associados
- (2) se e com que frequência os diretores, conselheiros fiscais, conselheiros de administração e empregados são treinados em relação ao código de ética ou de conduta e às demais normas relacionadas ao tema
- (3) as sanções aplicáveis na hipótese de violação ao código ou a outras normas relativas ao assunto, identificando o documento onde essas sanções estão previstas
- (4) órgão que aprovou o código, data da aprovação e, caso o emissor divulgue o código de conduta, locais na rede mundial de computadores onde o documento pode ser consultado

O Código de Conduta é aplicável a todas as empresas do grupo e os indivíduos que se relacionam com esta. Os empregados recebem, no mínimo, treinamento anual a respeito do código, enquanto os demais envolvidos tomam conhecimento deste no momento em que iniciam o relacionamento com a Companhia.

A não conformidade com o Código de Conduta da Statkraft é vista como uma questão grave que pode levar a ação disciplinar ou demissão, e pode ser relatadas às autoridades relevantes. Tal previsão está disposta no Código de Conduta a que se refere este item do Formulário de Referência.

b) se o emissor possui canal de denúncia, indicando, em caso positivo: (1) se o canal de denúncias é interno ou se está a cargo de terceiros, (2) se o canal está aberto para o recebimento de denúncias de terceiros ou se recebe denúncias somente de empregados, (3) se há mecanismos de anonimato e de proteção a denunciante de boa-fé e (4) órgão do emissor responsável pela apuração de denúncias.

A Statkraft acredita que a abertura e a boa comunicação em toda a organização promovem uma cultura mais positiva de trabalho. A Statkraft reconhece o risco de violação de Conduta e depende da disposição dos funcionários, clientes e fornecedores de reportar preocupações para nos auxiliar a mantermos nossos altos padrões éticos.

A Statkraft possui canal de denúncias que deve ser utilizado para reportar possíveis ações ilegais, ou suspeitas de ações ilegais e violações do Código de Conduta da Statkraft. Exemplos de violações incluem, entre outros: fraude e corrupção, assédio e discriminação e violações de leis ambientais e de direitos humanos.

Os funcionários têm o direito e a responsabilidade de reportar preocupações. Partes externas, incluindo funcionários de empresas associadas, também são encorajadas a relatar preocupações.

O denunciante decide quais informações devem ser fornecidas. Não há exigência de que o denunciante possa provar o evento, ato ou omissão. No entanto, para permitir que a Statkraft realize ações de acompanhamento adequadas, deve-se incluir o máximo de detalhes possível no relatório e, se disponível evidências de apoio.

Denúncias podem ser feitas para o Canal de Denúncias (Whistleblower Channel) independente da Statkraft, gerenciado pela Auditoria Corporativa (CA). O Canal de denúncias oferece a possibilidade de denunciar anonimamente.

O canal está disponível nos websites:

www.statkraft.com.br

www.statkraft.com

<https://statkraft.whistleblownetwork.net/FrontPages/Default.aspx>

Todos os relatos são tratados como informação confidencial. A Statkraft, por sua vez, não utilizará quaisquer medidas retaliatórias contra alguém por levantar ou ajudar a tratar de um assunto genuíno de integridade empresarial.

c) se o emissor adota procedimentos em processos de fusão, aquisição e reestruturação societárias visando à identificação de vulnerabilidades e de risco de práticas irregulares nas pessoas jurídicas envolvidas.

Os procedimentos aplicáveis a esse respeito estão previstos nas políticas internas da Companhia e, conforme

5.4 - Programa de Integridade

exposto no item anterior, estão sob responsabilidade da área de Compliance Corporativo.

d) caso o emissor não possua regras, políticas, procedimentos ou práticas voltadas para a prevenção, detecção e remediação de fraudes e ilícitos praticados contra a administração pública, identificar as razões pelas quais o emissor não adotou controles nesse sentido.

Não aplicável.

5.5 - Alterações significativas

5.5. Alterações significativas nos principais riscos de mercado ou na política de gerenciamento de risco em relação ao último exercício social:

No último exercício social não houve alterações significativas nos principais riscos de mercado, bem como no monitoramento de riscos por nós adotado.

5.6 - Outras inf. relev. - Gerenciamento de riscos e controles internos

5.6. Outras informações relevantes:

Todas informações relevantes foram apresentadas nos itens acima.

6.1 / 6.2 / 6.4 - Constituição do emissor, prazo de duração e data de registro na CVM

Data de Constituição do Emissor	19/05/1995
Forma de Constituição do Emissor	Fomos constituídos sob a forma de sociedade empresária limitada e, posteriormente, transformados em sociedade por ações em 20 de novembro de 1995.
País de Constituição	Brasil
Prazo de Duração	Prazo de Duração Indeterminado
Data de Registro CVM	19/09/2011

6.3 - Breve histórico

6.3. Breve histórico da Companhia:

A Statkraft Energias Renováveis S.A., constituída em 19 de maio de 1995, tem por objeto (i) a participação em outras sociedades nas áreas de geração de energia elétrica originada de fontes renováveis e operação e manutenção de seus ativos de geração de energia elétrica, (ii) a prestação de serviços de assessoria, consultoria, administração, gerenciamento e supervisão, nas suas áreas de atuação; e (iii) a implementação, propriedade, financiamento e operação de projetos de energia renovável, com principal foco naqueles de geração de energia hidrelétrica, mas também incluindo os projetos de energia eólica e solar.

A Statkraft foi constituída originalmente sob a forma de sociedade limitada, com a denominação social de Desenvix Empreendimentos Ltda. e, em 20 de novembro daquele mesmo ano a Companhia foi transformada em uma sociedade por ações, passando a operar sob a denominação social "Desenvix S.A.".

A Companhia atua de maneira integrada, dominando todo o ciclo de negócio, desde a execução de inventários, passando pelo licenciamento, modelagem econômico-financeira, financiamento, construção, até a operação de empreendimentos de transmissão e geração de energia, em todas as fontes de energia renovável.

Em 22 de setembro de 2010, após uma reestruturação societária executada para a entrada indireta da Fundação dos Economistas Federais ("FUNCEF") em seu capital social, a Companhia passou a operar sob a denominação social "Desenvix Energias Renováveis S.A.".

Em setembro de 2011, a Statkraft conquistou a concessão de registro de Companhia aberta dada pela Comissão de Valores Mobiliários (CVM), seguido pelo evento de listagem das ações da Companhia no Bovespa Mais.

Além da operação e implantação de seus empreendimentos, as atividades da Statkraft buscam o constante desenvolvimento de novos projetos, que garantirão o crescimento futuro da empresa, em condições favoráveis de mercado.

Em setembro de 2011 a Statkraft adquiriu o controle integral da Enex, por meio da qual atua como prestadora de serviços de operação e manutenção de usinas de geração e de sistemas elétricos.

No dia 12 de agosto de 2011, nossos Acionistas Controladores diretos e indiretos, celebraram com a Statkraft Norfund Power Invest AS, um Contrato de Compra e Venda, para alienação de participação acionária na Companhia à SN Power.

No dia 08 de março de 2012, após o cumprimento de todas as condições precedentes, a Statkraft Investimentos Ltda (inicialmente como SN Power) passou a integrar definitivamente o corpo de acionistas da Desenvix.

No dia 13 de fevereiro de 2015, a Statkraft Investimentos Ltda, firmou um acordo com a Jackson Empreendimentos S.A. visando adquirir a totalidade das ações detidas pelo Caixa FIP Cevix.

Em 13 de Julho de 2015 a Companhia divulgou ao mercado o Fato Relevante, confirmando a conclusão da operação de alteração de controle acionário em que a Statkraft Investimentos Ltda adquiriu a totalidade das ações detidas pelo grupo Jackson na Statkraft.

Mediante a conclusão desta operação, a Statkraft Investimentos Ltda agora detém 81,31% do capital total da Companhia e FUNCEF (Fundação dos Economistas Federais) manteve sua participação em 18,69% do capital total.

Em Assembleia Geral Extraordinária, realizada também em 13 de julho de 2015, os acionistas aprovaram a mudança da denominação social da Companhia para Statkraft Energias Renováveis S/A.

Atualmente os ativos da Companhia incluem 6 usinas hidrelétricas, participações minoritárias em 4 usinas hidrelétricas, 1 complexo eólico no estado da Bahia formado por 3 usinas, 1 complexo eólico no estado de Sergipe, perfazendo capacidade instalada própria de 319 MW.

6.5 - Informações de pedido de falência fundado em valor relevante ou de recuperação judicial ou extrajudicial

6.5. Pedidos de falência fundados em valor relevante e pedidos de recuperação judicial ou extrajudicial:

Não houve pedido de falência fundado em valor relevante ou de recuperação judicial ou extrajudicial da Companhia.

6.6 - Outras informações relevantes

6.6. Outras informações relevantes – principais eventos societários:

Não fomos objeto de nenhum evento societário antes de dezembro de 2009, conforme listado no item 6.6.1 abaixo.

6.6.1 Associação com a FUNCEF e reestruturação

Em 10 de dezembro de 2009, formalizamos uma associação com a FUNCEF visando alavancar recursos para nossas atividades de geração de energia elétrica a partir de fontes renováveis. Para tanto, em 11 de outubro de 2007, constituímos a Cevix, sob a denominação Rubi S.A., cujo capital foi formado mediante a transferência de nossas participações nas seguintes sociedades: (i) Monel; (ii) Santa Rosa; (iii) Santa Laura; (iv) Moinho e (v) Esmeralda.

Posteriormente, foi constituído um fundo de investimento em participação (Caixa FIP Cevix), em que 75% das quotas foram integralizadas por nós, mediante a transferência de 100% de nossa participação na Cevix, e os demais 25% foram subscritos pela FUNCEF, com integralizações periódicas em recursos financeiros, sendo tais recursos capitalizados na Cevix e, posteriormente, nas sociedades operacionais por ela controladas.

Adicionalmente, ao longo de ano de 2010, realizamos uma reestruturação societária para nos preparar para o registro de companhia aberta. A reestruturação teve como objetivo consolidar um veículo para o registro de companhia aberta, reunindo os ativos do grupo na Companhia. A reestruturação envolveu, inicialmente, a cisão parcial da Companhia, com versão das quotas do Caixa FIP Cevix, detidas à época pela Companhia, para a sua controladora Jackson.

A Jackson, por sua vez, constituiu um Fundo de Investimento em Participações (FIP Desenvix) e um Fundo de Investimento em Quotas de Fundos de Investimento em Participação (FIC FIP Jackson), sendo que as quotas do FIP Desenvix foram integralizadas, em conjunto, pela Jackson e pela FUNCEF, mediante o aporte de ações detidas pela Jackson na Companhia e de recursos financeiros, respectivamente. Posteriormente, as quotas do FIC FIP Jackson foram integralizadas com as quotas detidas pela Jackson no FIP Desenvix.

A reestruturação foi concluída com a incorporação da Cevix pela Companhia e com a alteração de nossa denominação para "Desenvix Energias Renováveis S.A.". Todas as operações relacionadas à referida reestruturação foram realizadas com avaliação dos ativos pelo seu valor patrimonial.

6.6.2 Aquisição ENEX

No mês de setembro de 2011 a Statkraft adquiriu os 50% de participação detidos pelo Grupo Energia na Enex Operação e Manutenção de Sistemas Elétricos Ltda, passando a deter o seu controle integral, com 100% das ações da companhia.

6.6.3 Associação com Statkraft (inicialmente SN Power)

Em 12 de agosto de 2011, os principais acionistas da Companhia, Jackson Empreendimentos Ltda. e FUNCEF, celebraram um Contrato de Compra e Venda, Subscrição de Ações e Outras Avenças ("Contrato de Compra e Venda") com a SN Power, para alienação de participação acionária na Statkraft à SN Power. O fechamento do negócio estava condicionado ao atendimento de certas condições precedentes, como anuência dos credores e autorizações de órgão reguladores do setor.

Em 8 de março de 2012 foi assinado entre os acionistas da Companhia, a notificação de cumprimento de condições precedentes ao fechamento da operação de compra e venda.

Em Assembleia Geral Extraordinária, realizada em 8 de março de 2012, foram aprovados os seguintes assuntos: (i) o aumento de capital social da Companhia, através da emissão de 7.439.555 ações ordinárias, nominativas e sem valor nominal, as quais foram subscritas e integralizadas pela SN Power com o adiantamento concedido anteriormente, no montante de R\$ 120 milhões; (ii) alteração da composição do Conselho de Administração da Companhia; (iii) alteração da composição do Conselho Fiscal da Companhia; (iv) aprovação da estrutura, composição e atribuições dos Comitês de Assessoramento da Companhia; e (v) aprovação do novo Estatuto Social da Companhia. Nos termos desta aprovação ficou alterada a redação do artigo 5o do Estatuto Social da Companhia que passou a ter a seguinte redação: "O capital social, totalmente subscrito e integralizado, é de R\$ 666.787, dividido em 107.439.555 de ações ordinárias, nominativas, escriturais e sem valor nominal".

Na mesma data, os integrantes do novo bloco de controle da Companhia (Jackson e SN Power) celebraram um acordo de acionistas, regulando o seu relacionamento na qualidade de acionistas e controladores da Companhia. A Jackson passa a deter o controle indireto da Companhia através do Caixa Fundo de Investimento em Participações Cevix, enquanto que SN Power e FUNCEF detêm o controle direto da Companhia. A participação no capital social da Companhia passou a ser a seguinte: Jackson - 40,65%; SN Power - 40,65% e FUNCEF - 18,70%.

Em 19 de fevereiro de 2013, após uma reestruturação societária a SN Power Energia do Brasil Ltda transferiu suas ações para a SN Power Brasil Investimentos Ltda.

6.6 - Outras informações relevantes

Em razão de alteração no controle acionário do Grupo SN POWER (*Joint-Venture* das empresas norueguesas Statkraft AS e Norfund AS), ocorrida no mês de junho de 2014, a partir de 18 de junho de 2014, a SN Power Brasil Investimentos Ltda. alterou sua denominação social para Statkraft Investimentos Ltda., mantendo os mesmos números do CNPJ e Municipal.

Já a SN Power Energia do Brasil Ltda. alterou sua denominação social para Statkraft Power Energia do Brasil Ltda..

Em relação às holdings estrangeiras que detêm a Statkraft Investimentos Ltda., estas também já tiveram seus nomes alterados.

Em dezembro de 2014 a Statkraft Investimentos Ltda aumentou sua participação no capital da Companhia adquirindo ações do FIP Cevix, que passou a deter 44,47% do seu capital social.

Em Assembleia Geral Extraordinária, realizada em 12 de maio de 2015, foi aprovado o aumento de capital social da Companhia, através da emissão de 6.118.955 ações ordinárias, nominativas, escriturais e sem valor nominal. A participação no capital social da Companhia passou a ser a seguinte: Jackson – 35,01%; Statkraft Investimentos Ltda– 46,30% e FUNCEF - 18,69%.

Em 13 de Julho de 2015 a Companhia divulgou ao mercado o Fato Relevante, confirmando a conclusão da operação de alteração de controle acionário em que a Statkraft Investimentos Ltda adquiriu a totalidade das ações detidas pelo grupo Jackson na Companhia. Mediante a conclusão desta operação, a Statkraft Investimentos Ltda agora detêm 81,31% do capital total da Companhia e FUNCEF (Fundação dos Economistas Federais) manteve sua participação em 18,69% do capital total.

Na mesma data os Acionistas reunidos em Assembleia Geral Extraordinária, aprovaram o aumento de capital social da Companhia, através da emissão de 20.226.547 ações ordinárias, nominativas, escriturais e sem valor nominal, na proporção de sua participação acionária.

Estrutura Societária após subscrição de ações de 13.07.2015

Nome	n.º Ações	% Total
FUNCEF Brasileira CNPJ/MF: 00.436.923/0001-90	26.794.623	18,69
Statkraft Investimentos Ltda. Brasileira CNPJ/MF: 16.660.530/0001-04	116.552.601	81,31
Total	143.347.224	100,00

6.6.4 Aumento de participação na Energen Energias Renováveis S.A.

Em 19 de setembro de 2012 o Conselho de Administração reunido aprovou o aumento de participação societária na subsidiária Energen Energias Renováveis S.A., passando a Statkraft a ser titular de 15.675.000 (quinze milhões, seiscentos e setenta e cinco mil) Ações ordinárias do seu capital social, representando 95% (noventa e cinco por cento) de todas as Ações de emissão da Energen. O aumento de participação se dará pela aquisição de 1.100.000 (um milhão e cem mil) Ações da Água Quente, representando 6,67% de todas as ações de emissão da Energen, ao Preço de R\$ 1.094.283,11 (um milhão, noventa quatro mil e duzentos e oitenta e três reais e onze centavos). O pagamento à Água Quente será realizado parcialmente mediante a assunção, pela Statkraft, da obrigação da Água Quente de pagar uma parcela do Saldo Devedor do Mútuo à Energen, no montante de R\$ 522.854,54 (quinhentos e vinte e dois mil, oitocentos e cinquenta e quatro reais e cinquenta e quatro centavos). A parcela remanescente do Preço de Aquisição, no valor de R\$ 571.428,57 (quinhentos e setenta e um mil, quatrocentos e vinte e oito reais e cinquenta e sete centavos), será paga em moeda corrente nacional.

No dia 05 de agosto de 2016 a SKER aumentou sua participação no capital social da controladora Energen em R\$ 177,8 milhões, passando sua participação de 95% para 99,99%. O aumento de capital foi realizado mediante a capitalização de crédito de igual valor detido pela acionista SKER contra a subsidiária Energen. A AGE do dia 13 de outubro de 2016 autorizou o aumento de capital no valor de R\$ 6,4 milhões com direito de preferência a Acionista Statkraft, que subscreveu e integrou a totalidade no dia 16 de novembro de 2016.

6.6.5 Transferência societária da subsidiária São Roque Energética S.A.

No dia 20 de dezembro de 2011, durante leilão de energia promovido pela Agência Nacional de Energia Elétrica (ANEEL) e ocorrido na sede da Câmara de Comercialização de Energia Elétrica (CCEE), em São Paulo, a Statkraft arrematou a concessão para construção e operação da Usina

6.6 - Outras informações relevantes

Hidrelétrica de São Roque, localizada no rio Canoas, Estado de Santa Catarina. O empreendimento terá potência instalada de 135,00 MW e garantia física de 90,90 MW médios.

No dia 18 de outubro de 2012 a Administração da Companhia protocolou junto a ANEEL pedido de anuência para a transferência societária da sua subsidiária integral, a São Roque Energética S.A., para o FIP Desenvix, controlado pelo FIP FIC Jackson, controlado pela Jackson Empreendimentos Ltda, que por sua vez é controladora da Statkraft com 40,65%.

No dia 14 de janeiro de 2013 a ANEEL, através da 1ª Reunião Pública Ordinária da Diretoria de 2013 aprovou a transferência societária da subsidiária integral da Statkraft, a São Roque Energética S.A., para o FIP Desenvix.

6.6.6 Transferência societária da subsidiária Eneercasa Energia Caiuá S.A.

Em 13 de Julho de 2015, com a conclusão da operação de alteração de controle acionário da Companhia, o controle acionário de Eneercasa Energia Caiuá S.A., detentora da Usina Termelétrica Eneercasa, projeto de biomassa, foi transferido para o Caixa FIP Cevix.

7.1 - Descrição das principais atividades do emissor e suas controladas

7.1. Descrição sumária das atividades desenvolvidas pela Companhia e por suas controladas:

7.1.1 Sumário da Companhia

7.1.1.1 Nosso Grupo Econômico

Em Assembleia Geral Extraordinária, realizada em 13 de julho de 2015, foi aprovado o aumento de capital social da Companhia, através da emissão de 20.226.547 ações ordinárias, nominativas, escriturais e sem valor nominal, que passou a apresentar a seguinte posição acionária:

Bloco de Controle da Statkraft Energias Renováveis S.A.



Statkraft

A STATKRAFT é uma empresa de origem norueguesa, líder e maior gerador de energia renovável da Noruega sendo ainda terceira maior da região nórdica da Europa desde a década de 90, atuando nos segmentos de energia hidroelétrica, energia eólica e gás de aquecimento urbano. Historicamente está ligada intrinsecamente com o desenvolvimento de geração de energia hidroelétrica da Noruega desde os primórdios do século XIX, quando o poder de cachoeira do país foi explorado pela primeira vez. Possui usinas de energia ao redor do mundo com 387 plantas e uma capacidade de 19.265 MW, contando ainda com aproximadamente 4.200 funcionários espalhados em mais de 20 países.

Em Junho/2014, resultado da reestruturação internacional do Grupo, assumiu o controle acionário das empresas SN POWER no Brasil, uma joint-venture formada em 2002 por ela mesma em parceria também com o fundo norueguês de investimentos NORFUND, criada com o objetivo de atuar em mercados emergentes, especificamente os mercados da América do Sul, América Central, Ásia e África. Presente ativamente no Brasil desde 2008, operando no mercado de comercialização de energia desde 2011 quando adquiriu a empresa Enerpar Energias do Paraná Ltda. cujos contratos de energia de longo prazo possuem vigência até 2025. Essa reestruturação ocorrida na parceria entre as duas acionistas proporcionou à STATKRAFT ampliar sua participação societária no negócio, a qual passa então a comandar as operações no Brasil, Chile, Peru e Índia. Ainda no Brasil, participa na empresa Statkraft Energias Renováveis S.A. desde Março/2012 (81,31%), o que configura sua participação em nosso país não somente na comercialização de energia, como também na geração de energia hidrelétrica e eólica.

A STATKRAFT tem experiência em atuar nos mercados para reduzir riscos e otimizar carteiras de energia, ambicionando no Brasil aplicar esta experiência e apresentar soluções para consumidores industriais e geradores. O Brasil é visto pelo Grupo como uma importante plataforma de crescimento no âmbito internacional, considerando o potencial da crescente demanda de energia elétrica bem como pelos excelentes recursos hídricos e eólicos disponíveis. Ao integrar a operação no país, a STATKRAFT aspira se beneficiar de sua experiência global no desenvolvimento e operação de hidrelétricas para fortalecer e aumentar a presença local aplicando a experiência em mercados internacionais.

Trata-se de uma empresa com trindade de valores claramente definidos: Competência (usando seu conhecimento e experiência para atingimento de metas em linha com sua forte política de governança), Responsabilidade (criando valor enquanto mostrando preocupação com empregados, clientes, meio ambiente e sociedade), Inovação (pensando criativamente, identificando oportunidade e desenvolvendo soluções efetivas), orgulhosa ainda por atuar conservadoramente perante suas obrigações fiscais e ambientais junto aos governos, confirmando sua postura honesta evitando assim, correr riscos que possam ser prejudiciais a sustentabilidade dos negócios e da própria empresa.

7.1 - Descrição das principais atividades do emissor e suas controladas

FUNCEF

A FUNCEF - Fundação dos Economiários Federais - é o terceiro maior fundo de pensão do Brasil e um dos maiores da América Latina. Entidade fechada de previdência privada, sem fins lucrativos e com autonomia administrativa e financeira, foi criada com base na Lei nº 6.435, de 15 de julho de 1977, com o objetivo de administrar o plano de previdência complementar dos empregados da Caixa Econômica Federal. Em dezembro de 2017 possui patrimônio ativo total superior a R\$ 58 bilhões e aproximadamente 137 mil participantes.

A Fundação é regida pela legislação específica do setor, por seu Estatuto, pelos regulamentos dos Planos de Benefícios e por atos de gestão, a exemplo do Código de Conduta Corporativa e do Manual de Governança Corporativa. Seus recursos são investidos em áreas diversas que se dividem em: renda fixa, renda variável, imóveis e operações com participantes. Esses investimentos garantem o pagamento dos benefícios de seus participantes e, como aplica seus recursos no país, a FUNCEF, como investidor corporativo, tem papel ativo no desenvolvimento nacional.

A FUNCEF foi o primeiro fundo de pensão do país a aderir ao Código Stewardship. O código reúne um conjunto de princípios e recomendações de governança para investidores institucionais – os stewards, no jargão de mercado –, responsáveis por administrar recursos de terceiros. Ainda sem tradução em português, Stewardship resume o conceito de dever fiduciário: a obrigação assumida por esses investidores em atuar no melhor interesse de seus clientes/investidores.

7.1.1.2 Visão Geral da Companhia

Somos uma companhia dedicada ao desenvolvimento, implantação e operação de projetos de geração de energia elétrica a partir de fontes renováveis, notadamente por meio de usinas hidrelétricas, pequenas centrais hidrelétricas, parques eólicos e usinas termoeletricas movidas à biomassa e, em menor escala, transmissão de energia elétrica. Atuamos de maneira integrada, o que acreditamos nos conferir vantagens competitivas e retornos atrativos em nossos projetos.

Ao final de Dezembro de 2016 os ativos da Companhia incluíam 06 usinas hidrelétricas, participações minoritárias em 04 usinas hidrelétricas, 01 complexo eólico no estado da Bahia formado por 03 usinas, 01 complexo eólico no estado de Sergipe, perfazendo capacidade instalada própria de 316MW. Além disso possui portfólio de projetos relacionados principalmente à energia hidráulica de menor escala.

Adicionalmente por meio da nossa subsidiária ENEX atuamos como prestadores de serviços de operação e manutenção de usinas de geração e de sistemas elétricos.

A tabela abaixo possui informações acerca dos empreendimentos em que investimos, os quais representam os nossos Empreendimentos em Operação ao final de dezembro de 2016:

		Empreendimento	Participação Statkraft	Sócios	Início das Operações	Potência Instalada (MW/Km)	Potência Instalada Statkraft (MW/Km)
14 Ativos de Geração de Energia Em Operação	Controladas	PCH Esmeralda	100%	N/A	Dez/06	22,20	22,20
		PCH Santa Laura	100%	N/A	Out/07	15,00	15,00
		PCH Santa Rosa II	100%	N/A	Jul/08	30,00	30,00
		PCH Moinho	100%	N/A	Set/11	13,70	13,70
		UHE Monjolinho	100%	N/A	Set/09	74,00	74,00
		PCH Victor Baptista Adami	50,00%	ADAMI	Fev/12	25,00	12,50
		UEE Macaúbas	100%	N/A	Jul/12	35,07	35,07
		UEE Seabra	100%	N/A	Jul/12	30,06	30,06
		UEE Novo Horizonte	100%	N/A	Jul/12	30,06	30,06
		UEE Barra dos Coqueiros	99,9%	Água Quente	Set/12	34,50	34,46
	Participações Minoritárias	CERAN					
		- UHE Monte Claro ⁽¹⁾	5,00%	CPFL, CEEE	Jan/05	130,00	6,50
		- UHE Castro Alves ⁽¹⁾	5,00%	CPFL, CEEE	Mar/08	130,00	6,50
		- UHE 14 de Julho ⁽¹⁾	5,00%	CPFL, CEEE	Dez/08	100,00	5,00
	UHE Dona Francisca	2,12%	COPEL, CEEE, CELESC, Gerdau	Fev/01	125,00	2,70	
Geração de Energia		-x-	-x-	-x-	-x-	794,6	317,8

7.1 - Descrição das principais atividades do emissor e suas controladas

⁽¹⁾ A participação detida nestes empreendimentos se dá por meio da CERAN.

Nossas atividades envolvem também o constante desenvolvimento de novos projetos. Em 31 de dezembro de 2017 nosso Portfólio de Projetos era composto por 5 Projetos Prioritários em Desenvolvimento (552,3 MW próprios) e 20 Projetos em Desenvolvimento (452,7 MW próprios), totalizando 1.539,3 MW, sendo 1.005,0 MW próprios.

Mais detalhadamente, incluímos na categoria dos Projetos Prioritários em Desenvolvimento aqueles projetos de nosso portfólio que se encontram, no nosso entendimento, em estado mais avançado de desenvolvimento (incluindo compra de terras e licenças emitidas, conforme detalhado na tabela abaixo), com possibilidade de iniciarem a construção num horizonte entre 2 e 4 anos, dependendo de condições favoráveis do mercado e que são investimentos em energia limpa e renovável, confirmando nossa responsabilidade social e nosso comprometimento com projetos ambientalmente sustentáveis.

As tabelas abaixo apresentam com mais detalhes o estado de maturação de nosso portfólio de Projetos Prioritários em Desenvolvimento, em 31 de dezembro de 2017:

Projetos Prioritários em Desenvolvimento ⁽¹⁾			
Status Projeto	Potência Instalada (MW)	Potência Própria (MW)	Número de Projetos
Projetos com registro na ANEEL, sem licença ambiental e com terras compradas ou arrendadas	57,6	37,3	3
Projetos a serem registrados na ANEEL, sem licença ambiental e com terras compradas ou arrendadas	215,0	215,0	1
Projetos a serem registrados na ANEEL, com licença ambiental e com terras compradas ou arrendadas	300,0	300,0	1
Total	572,6	552,3	5
Total Potência Própria do Portfólio Prioritário em Desenvolvimento	552,30 MW		

⁽¹⁾ O item 7.1.2.3 des Formulário de Referência apresenta a relação detalhada de todos os projetos que compõem a categoria de Projetos Prioritários em Desenvolvimento.

Os demais 20 projetos de nosso Portfólio de Projetos que não se encontram entre os Projetos Prioritários em Desenvolvimento são agrupados na categoria Projetos em Desenvolvimento, completando o total de 25 projetos de nosso Portfólio de Projetos. Para efeitos deste Formulário de Referência, um Projeto em Desenvolvimento é aquele que reúne ao menos uma das três características a seguir: (i) projeto básico protocolado na ANEEL ou em fase final de conclusão; (ii) ao menos uma das licenças ambientais emitidas; e (iii) terras adquiridas.

A tabela a seguir detalha o estado de maturação de nossos Projetos em Desenvolvimento, em 31 de dezembro de 2017:

7.1 - Descrição das principais atividades do emissor e suas controladas

Status Projeto	Projetos em Desenvolvimento ⁽¹⁾								
	PCH			UHE			EOLICA		
	Potência Instalada (MW)	Potência Própria (MW)	Número de Projetos	Potência Instalada (MW)	Potência Própria (MW)	Número de Projetos	Potência Instalada (MW)	Potência Própria (MW)	Número de Projetos
Projetos com concessão emitida pela ANEEL, sem licença ambiental	0	0	0	50,0	10,0	1	0	0	0
Projetos com registro na ANEEL, com licença ambiental e com terras compradas ou arrendadas (se aplicável) ⁽²⁾	0	0	0	0	0	0	29,4	29,4	1
Projetos com registro na ANEEL, sem licença ambiental e com terras compradas ou arrendadas (se aplicável) ⁽²⁾	125,2	125,2	6	513,6	194,2	5	0	0	0
Projetos a serem registrados na ANEEL, sem licença ambiental e com terras compradas ou arrendadas (se aplicável) ⁽²⁾	169,0	54,1	6	79,5	39,8	1	0	0	0
Total	294,2	179,3	12	643,1	244,0	7	29,4	29,4	1
Total Potência Própria do Portfólio Prioritário em Desenvolvimento	452,7 MW								

⁽¹⁾ O item 7.1.2.4 deste Formulário de Referência apresenta a relação detalhada de todos os projetos que compõem a categoria de Projetos em Desenvolvimento.

⁽²⁾ O item "terras compradas ou arrendadas" não se aplica aos projetos de UHEs, uma vez que a compra de terras nestes empreendimentos é feita somente após a outorga de concessão pela ANEEL.

Status Projeto	Projetos em Desenvolvimento ⁽¹⁾											
	PCH			UHE			SOLAR			EOLICA		
	Potência Instalada (MW)	Potência Própria (MW)	Número de Projetos	Potência Instalada (MW)	Potência Própria (MW)	Número de Projetos	Potência Instalada (MW)	Potência Própria (MW)	Número de Projetos	Potência Instalada (MW)	Potência Própria (MW)	Número de Projetos
Projetos com concessão emitida pela ANEEL, sem licença ambiental	0	0	0	50,0	10,0	1	0	0	0	0	0	0
Projetos com Autorização emitida pela ANEEL, com licença ambiental e com terras compradas ou arrendadas a adequar potência instalada do projeto	30	15	1	0	0	0	0	0	0	0	0	0
Projetos com registro na ANEEL, com licença ambiental e com terras compradas ou arrendadas (se aplicável) ⁽²⁾	0	0	0	0	0	0	30,0	30,0	2	29,4	29,4	1
Projetos com registro na ANEEL, sem licença ambiental e com terras compradas ou arrendadas (se aplicável) ⁽²⁾	20,4	20,4	1	1238,2	918,8	6	0	0	0	0	0	0
Projetos a serem registrados na ANEEL, sem licença ambiental e com terras compradas ou arrendadas (se aplicável) ⁽²⁾	169,0	54,1	6	79,5	39,8	1	0	0	0	0	0	0
Total	219,4	89,5	8	1367,7	968,6	8	30,0	30,0	2	29,4	29,4	1
Total Potência Própria do Portfólio Prioritário em Desenvolvimento	1117,5 MW											

⁽¹⁾ O item 7.1.2.4 deste Formulário de Referência apresenta a relação detalhada de todos os projetos que compõem a categoria de Projetos em Desenvolvimento.

⁽²⁾ O item "terras compradas ou arrendadas" não se aplica aos projetos de UHEs, uma vez que a compra de terras nestes empreendimentos é feita somente após a outorga de concessão pela ANEEL.

7.1.1.3 Pontos Fortes

Acreditamos que nossos principais pontos fortes são os seguintes:

Administração experiente, sólida base de acionistas e parceiros com experiência de atuação no Setor Elétrico Brasileiro.

Reunimos uma equipe altamente especializada, composta por aproximadamente 58 colaboradores, em 31 de dezembro de 2015, com formação técnica diferenciada e experiência no setor elétrico.

Nosso controlador Statkraft, é o maior gerador de energia elétrica da Noruega e o maior da Europa em fontes renováveis.

7.1 - Descrição das principais atividades do emissor e suas controladas

Outra parcela significativa de nosso capital é detida pela FUNCEF, terceiro maior fundo de pensão do Brasil, segundo ranking publicado pela ABRAPP, contando com ativos de aproximadamente R\$ 56 bilhões em 31 de dezembro de 2015.

A FUNCEF é um investidor institucional com experiência em investimentos no setor de infraestrutura no Brasil, notadamente em investimentos no setor elétrico, os quais realiza de forma direta e indireta por intermédio de FIPs (e.g. InfraBrasil, Brasil Energia e Caixa Ambiental). Acreditamos que a participação da FUNCEF em nosso capital, além de nos conferir um alto padrão de governança corporativa, representa um diferencial relevante para nossos negócios, permitindo-nos em conjunto com este importante participante no setor de geração de energia elétrica no Brasil.

Por fim, nossa expertise no desenvolvimento de projetos de geração de energia elétrica, nos possibilitou trabalhar em parceria com renomadas empresas do setor de energia elétrica, como CPFL, EDB, CEEE, CHESF, COPEL, CELESC, Neoenergia, Eletronorte, FURNAS e Eletrosul, dentre outros.

Histórico comprovado em desenvolvimento, implantação e operação de empreendimentos no setor elétrico.

Possuímos mais de 15 anos de experiência comprovada em desenvolvimento, implantação e operação de empreendimentos de geração e transmissão de energia elétrica. Durante esse período, desenvolvemos e contribuimos para implantação de mais de 5.300 MW em empreendimentos de geração hidráulica, os quais se encontram em operação no Brasil.

Desde 2005, quando iniciamos as obras da PCH Esmeralda (nossa primeira PCH a entrar em operação, em dezembro de 2006), conseguimos antecipar o prazo de entrega das obras de dois dos nossos quatro empreendimentos construídos no período. Este fato reforça a experiência de nosso corpo técnico e a sua capacidade de gerenciar projetos, obras, fornecedores e contratados, além de nossa capacidade de antecipar e equacionar problemas na execução destes empreendimentos.

Ao final de Julho de 2015 possuíamos quatorze Empreendimentos de geração de energia elétrica em operação (316MW próprios).

Ainda, nossa controlada ENEX possui extensa carteira de clientes, totalizando 2.130 MW. Acreditamos que a ENEX nos confere conhecimento no setor de operação e manutenção de empreendimentos de geração de energia elétrica.

Acreditamos que nosso conhecimento integrado de todo o ciclo de desenvolvimento de projetos (desenvolvimento, implantação, operação), além do conhecimento do negócio dos principais agentes e sua regulação, mostrado em nosso histórico empresarial, confere-nos uma posição de destaque na expansão do setor.

Ainda, acreditamos que nosso conhecimento técnico dos projetos que desenvolvemos nos confere uma posição privilegiada de competitividade nos leilões de concessão de UHEs e na aquisição das autorizações para construção e operação das PCHs, uma vez que podemos oferecer preços competitivos e condizentes com as necessidades técnicas apresentadas por cada empreendimento.

O item 7.1.1.2 deste Formulário de Referência contém um detalhamento de todos os nossos empreendimentos em operação.

Vasto Portfólio de Projetos, diversificado no que se refere aos estágios de desenvolvimento e localização geográfica

Para que um projeto de geração entre em operação, são necessários, no mínimo, dois anos de estudos para se determinar sua viabilidade intrínseca. Quando o projeto se mostra viável, o prazo para seu desenvolvimento e implantação, principalmente se tratando de energia hidrelétrica, varia entre cinco e seis anos. Durante esse período, alguns projetos não são concluídos, especialmente por força de restrições ambientais. Desse modo, para garantir seu crescimento, uma geradora precisa manter um portfólio vasto e ativo de projetos em estudo e desenvolvimento, e uma equipe com experiência no desenvolvimento de tais projetos.

Em 31 de dezembro de 2017, nosso Portfólio de Projetos totalizava 1.539,3 MW, divididos em 25 projetos, sendo 1.005,0 MW próprios. Do nosso Portfólio de Projetos, 5 projetos compõem nosso portfólio de Projetos Prioritários em Desenvolvimento (552,3 MW próprios) e os outros 20 projetos compõem nosso portfólio de Projetos em Desenvolvimento (452,7 MW próprios).

Vale destacar também o avançado estágio de desenvolvimento de nosso Portfólio de Projetos. Investimos constantemente recursos, tempo e conhecimento nesses Projetos há mais de cinco anos, o que nos dá liberdade para substituir nossos Projetos Prioritários em Desenvolvimento que, por algum motivo apresente algum empecilho para sua implantação, por qualquer outro de nossos Projetos em Desenvolvimento. Além disso, a diversificação do nosso Portfólio de Projetos em projetos de PCHs, UEEs e UFVs nos confere o poder de priorizar sempre, a cada momento, os projetos que apresentem a taxa de retorno mais atrativa para nós.

Outra característica relevante de nossa carteira de projetos é a sua diversidade geográfica, agregando-nos conhecimentos importantes sobre o potencial energético brasileiro, e nos permitindo aproveitar boas oportunidades de negócio em todo o território brasileiro.

7.1 - Descrição das principais atividades do emissor e suas controladas

Exposição a setor com perspectiva de alto crescimento e habilidade para capturar tal crescimento.

Estimativas do MME no PDE (2014-2022) indicam que, para sustentar o crescimento econômico esperado do Brasil para os próximos anos, deverão ser adicionados ao sistema elétrico brasileiro aproximadamente 71,087 GW de capacidade instalada até 2023, dos quais 83,8% (ou 60,736 GW) provenientes de projetos de geração por meio de fontes renováveis, sendo 53,1% (ou 32,265 GW) de UHEs de grande porte e 49,2% (ou 29,875 GW) de demais projetos de fontes renováveis.

O Brasil é o sexto maior país membro do G-20 em capacidade de energias renováveis (excluindo grandes hidrelétricas), terceiro em capacidade hidrelétrica e terceiro em produção de energia de biomassa. Na capacidade de energia eólica, a meta do governo é a de alcançar aproximadamente 22,439 GW de capacidade até 2023, segundo o PDE (2014-2023). Para alcançar esta meta, o plano do governo é realizar Leilões específicos para as diferentes fontes de energias renováveis, como foi feito em dezembro de 2009 para a energia eólica, quando contratamos 128 MW de nossos projetos de usinas eólicas na Bahia e em Sergipe.

Atuação voltada para desenvolvimento de projetos de geração de energia por meio de fontes renováveis, incluindo projetos de energia incentivada.

Observa-se no Brasil e no mundo um crescimento na importância do desenvolvimento de formas limpas de geração de energia elétrica com foco na sustentabilidade ambiental, o que nos leva a crer que a geração de energia por meio de fontes renováveis irá crescer cada vez mais.

O desenvolvimento de projetos com as características mencionadas nos garante um amplo acesso a fontes de financiamento, uma vez que os grandes bancos financiadores de projetos de geração de energia são, na sua maioria, signatários dos Princípios do Equador. Ainda, a grande maioria de nossos empreendimentos são elegíveis para certificação como MDL, podendo ser beneficiados com a comercialização de CERs.

Desde de 2001, com a criação do primeiro programa de incentivo a energia renovável, o PROINFA, e culminando em 2009 com o primeiro leilão de energia eólica, o governo brasileiro vem constantemente criando bases, inclusive regulatórias, para incentivar projetos de geração de energia renovável. Ao final de 2015, a capacidade instalada de energia de fonte hidro e renovável no Brasil era da ordem de aproximadamente 143.683 MW.

Mais especificamente, instituiu-se no Brasil uma série de incentivos para o desenvolvimento de pequenas usinas de geração a partir de fontes renováveis (energia incentivada), dentre os quais destacamos: (i) possibilidade de venda de energia em mercados reservados (ACL e ACR) sem imposição de tarifa pela ANEEL ou determinação de equilíbrio econômico-financeiro; (ii) licenciamento, construção e operação mais simples, mais rápidos e a custos menores; (iii) incentivos legais e desconto em tarifas setoriais; (iv) amplo acesso a financiamento; (v) geração de créditos de carbono; (vi) possibilidade de tributação em regime de lucro presumido e (vii) redução em 50% da TUST/TUSD. Possuímos um histórico bem sucedido e um extenso portfólio de projetos com estas características, o que nos coloca em posição de aproveitar tais incentivos e nos garante vantagens competitivas no setor de geração de energia elétrica.

Atuação num setor regulamentado, com contratos de longo prazo, risco reduzido de suprimento e baixa inadimplência.

A indústria de geração de energia elétrica brasileira é caracterizada por baixos níveis de inadimplência e contratos de longo prazo de fornecimento de energia. Como resultado, todos os nossos Empreendimentos em Operação e Construção possuem 100% de sua energia contratada, com prazos que variam entre 14 anos e 30 anos. Ao longo de nossa história, não verificamos qualquer inadimplência relevante em nossos contratos de fornecimento de energia elétrica.

Adicionalmente, para manter baixo o nível de risco de inadimplência, o governo promove leilões anuais de energia com grande antecedência (três a cinco anos), fazendo com que as distribuidoras assumam obrigações de suprimento do mercado cativo, tornando o setor elétrico atrativo para novos projetos de geração de energia elétrica, uma vez que estes requerem investimentos significativos de longo prazo.

A manutenção do risco de déficit de suprimento de energia elétrica na faixa de 5%, acrescido à demanda crescente, leva à execução pela ANEEL de leilões anuais A -3 e A -5, além de leilões de energia de reserva, o que faz com que o mercado de geração de energia elétrica seja crescente e atrativo.

Operação integrada com foco na criação de valor

Possuímos um modelo de operação integrada, que contempla desde a prospecção e desenvolvimento dos projetos, passando pela sua implantação, comercialização de energia e até a operação e manutenção.

Acreditamos que a experiência técnica dos nossos engenheiros nos confira uma vantagem competitiva relevante, uma vez que nos permite realizar uma avaliação técnica completa dos projetos nos quais pretendemos investir. Esta avaliação é fundamental para a definição da viabilidade do

7.1 - Descrição das principais atividades do emissor e suas controladas

projeto, incluindo a concepção da planta geradora, meio de conexão ao SIN, sistema viário, etc. Toda esta análise, complementada pela nossa experiência nas demais etapas do desenvolvimento de projetos de geração de energia elétrica por meio de fontes renováveis (e.g. análise de impacto ambiental, estratégia de venda de energia elétrica, coordenação de fatores de produção, etc), coloca-nos em posição privilegiada para avaliar e desenvolver boas oportunidades neste setor.

Já na operação e manutenção de nossos empreendimentos, contamos com nossa subsidiária ENEX, que emprega profissionais com vasta experiência nesse tipo de atividade. Essa experiência também nos permite uma melhor avaliação da viabilidade de cada projeto, à medida que nos dota de conhecimento sobre a atividade de O&M e a as suas dificuldades para diferentes projetos.

Contamos ainda com a vasta experiência do nosso controlador Statkraft que é o maior gerador de energia elétrica da Noruega e o maior da Europa em fontes renováveis.

7.1.1.4 Estratégia

Somos uma companhia do setor de energia elétrica com investimentos em geração de energia elétrica a partir de fontes renováveis. Buscaremos continuamente aumentar nossos investimentos em projetos no setor elétrico, com foco em geração de energia renovável, incluindo usinas hidrelétricas e eólicas.

Para alcançar nossos objetivos, pretendemos implementar a seguinte estratégia:

Crescimento com foco em energia renovável.

Pretendemos nos valer da experiência de nossa administração no desenvolvendo projetos de geração de energia renovável, na sua implantação, bem como operação. Buscaremos alinhar o aproveitamento de boas oportunidades de negócios que possam surgir para o desenvolvimento de empreendimentos, com o crescente conhecimento que adquiriremos naqueles em que já investimos.

Contamos ainda com a vasta experiência do nosso controlador Statkraft que é o maior gerador de energia elétrica da Noruega e o maior da Europa em fontes renováveis.

Contínuo crescimento da capacidade de geração por meio de projetos próprios.

Nos leilões em que participamos, podemos dar lances para a obtenção de capacidade de geração de projetos próprios ou de terceiros, conforme mecânica de tais leilões conduzidos pela ANEEL. Buscaremos priorizar os projetos próprios para aumentarmos nossa capacidade instalada, à medida que, em tais projetos, possuímos grande conhecimento sobre todas as variáveis que podem impactar seu sucesso. Acreditamos que o conhecimento que possuímos desse portfólio próprio, juntamente com nosso profundo conhecimento do setor elétrico, permite-nos identificar a melhor forma de implantação e desenvolvimento do projeto.

Para maiores detalhes sobre os nossos Projetos Prioritários em Desenvolvimento, vide item 7.1.2.3 deste Formulário de Referência.

Contínua busca de parceiros estratégicos para cada projeto.

Acreditamos que cada projeto possui desafios próprios por sua localização, características técnicas e sociais, e que a escolha dos parceiros é importante para aumentarmos as chances de sucesso e o retorno financeiro de cada empreendimento. Ao mesmo tempo, a formação de consórcios e parcerias reduz a potencial concorrência em determinados projetos que pretendemos desenvolver, o que nos permite diversificar ainda mais o nosso portfólio, além de reduzir certos custos fixos a que estamos sujeitos.

Ao longo de nossa história, fomos bem-sucedidos no estabelecimento de parcerias estratégicas com importantes empresas do setor elétrico, conforme demonstram nossos empreendimentos em operação. Pretendemos continuar formando parcerias sempre que as características de um empreendimento assim demandarem.

Ainda, como antecipado acima, acreditamos que o relacionamento com a FUNCEF e Statkraft também nos proporciona acesso a altos padrões de governança corporativa para a nossa empresa.

Contínuo investimento no aperfeiçoamento de nosso capital humano.

7.1 - Descrição das principais atividades do emissor e suas controladas

Pretendemos aprimorar continuamente nossas políticas de estímulo à constante atualização tecnológica de nosso corpo técnico, por meio de programas de educação continuada e o desenvolvimento de cursos de capacitação, formação e atualização de nosso corpo de profissionais. Ao mesmo tempo, intensificaremos os esforços para a atração de profissionais qualificados e com o perfil exigido pelo nosso modelo de negócios.

7.1.2 Portfólio de Empreendimentos e Projetos

7.1.2.1 Empreendimentos em Operação

7.1.2.1.1 PCH Esmeralda

A PCH Esmeralda possui potência instalada de 22,2 MW (12,32 MW de Garantia Física) e está localizada no rio Bernardo José, entre os municípios de Pinhal da Serra e Barracão, no norte do Estado do Rio Grande do Sul. Detemos 100% deste empreendimento, sendo que nossos investimentos foram da ordem de R\$ 72.625 mil, dos quais R\$ 55.425 mil foram captados por meio de financiamento direto junto ao BNDES, na modalidade *project finance*, com prazo de amortização de 12 anos em 144 prestações mensais.

A energia elétrica do empreendimento foi integralmente vendida à Eletrobrás no âmbito do PROINFA por meio da celebração de CCVE a um preço de R\$ 121,35/MWh (data base: junho de 2004), por um período de suprimento de 20 anos, com início em 15 de dezembro de 2006 até 14 de dezembro de 2026. Referido contrato prevê a entrega de 105.680 MW/h por ano. O preço base atualizado, em 31 de dezembro de 2017, era de R\$ 255,40/MWh.

Gráfico da Geração Histórica



As obras de implantação tiveram início em maio de 2005 e, em dezembro de 2006, a PCH Esmeralda entrou em operação comercial, criando no período aproximadamente 450 empregos diretos e 600 indiretos conforme relatórios de acompanhamento de obra encaminhados à ANEEL durante o período de construção do empreendimento.

A Esmeralda S.A. está devidamente autorizada pela FEPAM, a operar a PCH Esmeralda, por meio da Licença Ambiental de Operação - LO n.º 6388/2012 - DL, com validade até 10 de agosto de 2016 e com pedido de renovação aprovado no dia 07/04/2016.

Fomos autorizados a nos estabelecer como Produtor Independente de Energia Elétrica para a exploração da PCH Esmeralda pela Resolução ANEEL n.º 605, de 21 de dezembro de 2001. Tal autorização foi transferida para a PCE Projetos e Consultorias de Engenharia Ltda. pela Resoluções ANEEL n.º 191, de 4 de maio de 2004 e, posteriormente, para a Esmeralda S.A. pela Resolução ANEEL n.º 295, de 31 de agosto de 2005.

A PCH Esmeralda está conectada ao SIN através de uma linha de transmissão com tensão de 69 kV e 7,67 Km de extensão até a SE da PCH São Bernardo, que por sua vez se conecta ao sistema da RGE na SE de Paim Filho no Estado do Rio Grande do Sul. Referida linha de transmissão possui Licença Ambiental de Operação – LO n.º 01837/2017 – DL, emitida pela FEPAM, com validade até 31 de março 2022. O licenciamento do empreendimento atendeu aos requisitos estabelecidos no Artigo 18 § 4º da Resolução CONAMA n.º 237/97, pois foi protocolada solicitação de renovação da Licença de Operação por meio do processo administrativo 002326-0567/16-6 em 07/04/2016, portanto com 125 dias de antecedência da expiração de seu prazo de validade. Sendo assim, o prazo de validade da Licença Ambiental, LO n.º 6388/2012-DL, concedida através do processo administrativo n.º 6251-05.67/12-6, emitida em 17/10/2012, fica prorrogado por tempo indeterminado, até manifestação da FEPAM.

Os serviços de O&M do empreendimento e da LT estão contratados com a ENEX que, em conjunto com a nossa diretoria de operação, compartilham as atribuições de gestão técnica e administrativa, de modo a garantir o mais alto índice de disponibilidade para o SIN.

7.1 - Descrição das principais atividades do emissor e suas controladas

Gráfico da Disponibilidade Histórica



7.1.2.1.2 PCH Santa Laura

A PCH Santa Laura possui potência instalada de 15,0 MW (7,99 MW de Garantia Física) e está localizada no rio Chapecozinho, a aproximadamente 58 km de sua foz, entre os municípios de Faxinal dos Guedes e Ouro Verde, ambos no Estado de Santa Catarina. Detemos 100% deste empreendimento, sendo que nossos investimentos foram da ordem de R\$ 65.821 mil, dos quais R\$ 40.821 mil foram captados por meio de financiamento direto junto ao BNDES, na modalidade *project finance*, com prazo de amortização de 12 anos em 144 prestações mensais.

A energia elétrica do empreendimento foi integralmente vendida à Eletrobrás no âmbito do PROINFA por meio da celebração de CCVE a um preço de R\$ 123,01/MWh (data base: julho de 2004), por um período de suprimento de 20 anos, com início em 31 de dezembro de 2007 até 30 de dezembro de 2027. Referido contrato prevê a entrega de 69.642 MW/h por ano. O preço base atualizado, em 31 de dezembro de 2017, era de R\$ 253,68/MWh.

Gráfico da Geração Histórica



As obras de implantação da usina duraram 18 meses, período no qual foram criados aproximadamente 350 empregos diretos e 600 empregos indiretos segundo relatórios de acompanhamento da obra enviados à ANEEL e ELETROBRÁS durante o período de construção do empreendimento. Em outubro de 2007 a PCH Santa Laura entrou em operação comercial. O término das obras e o início da geração foram antecipados em três meses. A energia gerada nesse período de antecipação foi vendida em contratos de curto prazo com consumidores livres.

A Santa Laura está devidamente autorizada, pela FATMA, órgão ambiental licenciador do Estado de Santa Catarina, a operar a PCH Santa Laura, por meio da Licença Ambiental de Operação - LAO 4695/2015 - GELUR, com validade até 23 de julho de 2019.

A PCH Santa Laura está conectada ao SIN através de uma linha de transmissão com tensão de 69 kV e 13,5 Km de extensão até a SE da Xanxerê, que pertence ao sistema elétrico da CELESC no Estado de Santa Catarina. Referida linha de transmissão possui a Licença Ambiental de Operação - LAO n°. 9467/2011, emitida pela FATMA, com validade até 09 de dezembro de 2015. O licenciamento do empreendimento atendeu aos requisitos estabelecidos no Artigo 18 § 4º da Resolução CONAMA n° 237/97, pois foi protocolada solicitação de renovação da Licença de Operação por meio do processo administrativo DIV/11427/CRO em 30/07/2015, portanto com 132 dias de antecedência da expiração de seu prazo de validade. Sendo assim, o prazo de validade da Licença Ambiental, LO n° 9467/2011, concedida através do processo administrativo n° DIV/11427/CRO, emitida em 09/12/2011, fica prorrogado por tempo indeterminado, até manifestação da FATMA.

As técnicas alternativas aplicadas na recuperação de áreas degradadas na região da PCH Santa Laura renderam dois troféus Fritz Müller consecutivos ao empreendimento. O troféu Fritz Müller dado pela FATMA é a maior premiação ambiental do Estado de Santa Catarina.

7.1 - Descrição das principais atividades do emissor e suas controladas

Os serviços de O&M da usina e da LT estão contratados com a ENEX, que, em conjunto com nossa diretoria de operação, compartilham as atribuições de gestão técnica e administrativa, de modo a garantir o mais alto índice de disponibilidade para o SIN.

Gráfico da Disponibilidade Histórica



7.1.2.1.3 PCH Santa Rosa II

A PCH Santa Rosa II possui potência instalada de 30,0 MW (17,1 MW de Garantia Física) e está localizada no rio Grande, afluente do rio Paraíba do Sul, entre os municípios de Bom Jardim e Cordeiro, no Estado do Rio de Janeiro. Detemos 100% deste empreendimento, sendo que nossos investimentos foram da ordem de R\$ 138.963 mil, dos quais R\$ 88.963 mil foram captados por meio de dois financiamentos indiretos junto ao BRADESCO/BNDES, na modalidade *project finance* indireto, com prazo de amortização de 14 anos em 168 prestações mensais.

A energia elétrica do empreendimento foi integralmente vendida à Eletrobrás no âmbito do PROINFA por meio da celebração de CCVE a um preço de R\$ 121,35/MWh (data base: junho de 2004), por um período de suprimento de 20 anos, com início em 30 de junho de 2008 até 29 de junho de 2028. Referido contrato prevê a entrega de 148.036 MW/h por ano. O preço base atualizado, em 31 de dezembro de 2017, era de R\$ 255,40/MWh.

Gráfico da Geração Histórica

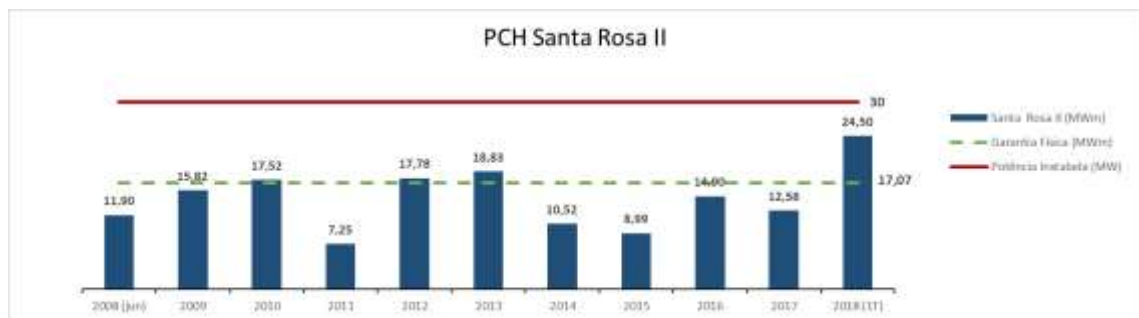

As obras de implantação iniciaram-se em abril de 2006, e em junho de 2008 a PCH Santa Rosa II entrou em operação comercial. Durante este período o empreendimento gerou aproximadamente 600 empregos diretos e 1000 empregos indiretos foram criados de acordo com relatórios de acompanhamento de obras encaminhados à ANEEL E ELETROBRAS.

A Santa Rosa está devidamente autorizada pelo INEA, órgão ambiental licenciador do Estado do Rio de Janeiro, a operar a PCH Santa Rosa II, por meio da Licença Ambiental de Operação - LO n.º FE014183, com validade até 19 de maio de 2013. O processo de renovação da referida Licença de Operação foi protocolado tempestivamente, tendo sua licença prorrogada automaticamente. O processo de renovação da LO está em trâmite no Órgão Licenciador.

A Monteiro Aranha S.A. foi autorizada a estabelecer-se como Produtor Independente de Energia Elétrica para a exploração da PCH Santa Rosa II pela Resolução ANEEL n.º 197, de 31 de maio de 2001. Tal autorização foi transferida para a Santa Rosa S.A. pela Resolução ANEEL n.º 279, de 17 de junho de 2003. A Resolução ANEEL n.º 72, de 14 de fevereiro de 2005, autorizou a prorrogação dos prazos para a implantação da PCH Santa Rosa II e a modificação das características técnicas de suas instalações de transmissão.

7.1 - Descrição das principais atividades do emissor e suas controladas

A PCH Santa Rosa II está conectada ao SIN através de uma linha de transmissão com tensão de 69 kV e 7 km aproximadamente de extensão até a SE LT Macabú – Val de Palmas, que pertence ao sistema elétrico da AMPLA no Estado do Rio de Janeiro. Referida linha de transmissão possui a Licença Ambiental de Operação - LO n.º. IN024292, emitida pelo Instituto Estadual do Ambiente - INEA, com validade até 23 de agosto de 2019.

Os serviços de operação e manutenção da usina e da linha de transmissão estão contratados com a ENEX, que, em conjunto com a nossa diretoria de operação, compartilham as atribuições de gestão técnica e administrativa, de modo a garantir o mais alto índice de disponibilidade desta usina para o SIN.

Gráfico da Disponibilidade Histórica

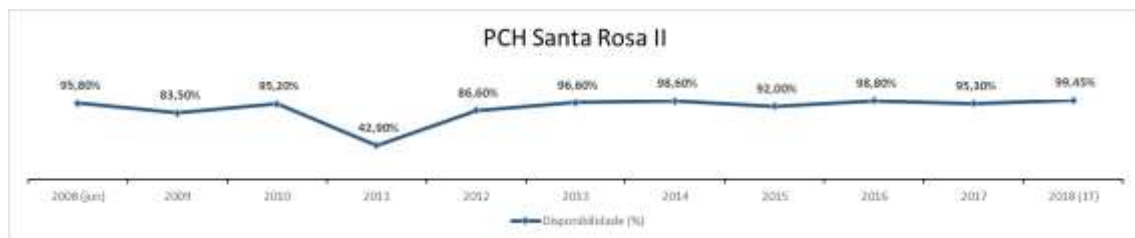

7.1.2.1.4 UHE Alzir dos Santos Antunes (antiga Monjolinho)

A UHE Alzir dos Santos Antunes possui potência instalada de 74,0 MW (41,7 MW de Garantia Física a partir de 2018) e está localizada no rio Passo Fundo, entre os municípios de Nonoai e Faxinalzinho, cujo reservatório abrange também os municípios de Benjamin Constant do Sul e Entre Rios do Sul, no norte do Rio Grande do Sul. Detemos 100% deste empreendimento, sendo que nossos investimentos foram da ordem de R\$ 280.000 mil, dos quais R\$ 169.659 mil foram captados por meio de financiamento direto junto ao BNDES, na modalidade *project finance*, com prazo de amortização de 16 anos.

A UHE Alzir dos Santos Antunes foi arrematada por nós no grupo E do leilão n.º 004/2001 promovido pela ANEEL em 20 de novembro de 2001, sendo o contrato de concessão de uso de bem público assinado em 23 de abril de 2002 (Contrato de Concessão n.º 018/2002). No 3º Leilão de Energia Nova comercializamos a energia referente a 42 MW médios a um preço de R\$ 122,63 MW/h (data base: outubro de 2006) por um prazo de 30 anos, com início em 01 de janeiro de 2011 até 31 de dezembro de 2040. O preço base atualizado, em 31 de dezembro de 2017, era de R\$ 228,47/MWh.

7.1 - Descrição das principais atividades do emissor e suas controladas

Gráfico da Geração Histórica



Desde setembro de 2009, a UHE Alzir dos Santos Antunes está operando no SIN. O término das obras e o início da geração foram antecipados em 16 meses. A energia gerada nesse período de antecipação foi comercializada no ACL por meio da celebração de CCVE a um preço de R\$ 181,20 por MW/h (data base: abril de 2008).

O licenciamento do empreendimento atendeu aos requisitos estabelecidos no Artigo 18 § 4º da Resolução CONAMA nº 237/97, pois foi protocolada solicitação de renovação da Licença de Operação por meio do processo administrativo 050772-0567/17-2 em 23/02/2017, portanto com 125 dias de antecedência da expiração de seu prazo de validade. Sendo assim, o prazo de validade da Licença Ambiental, LO nº 3159/2013-DL, concedida através do processo administrativo nº 293-05.67 / 13-3, emitida em 28/06/2013, fica prorrogado por tempo indeterminado, até manifestação da FEPAM.

A UHE Alzir dos Santos Antunes está conectada ao SIN através de uma linha de transmissão com tensão de 138 kV e 18,85 km de extensão até a SE de Passo Fundo, que pertence ao sistema elétrico da Eletrosul do Estado do Rio Grande do Sul. O licenciamento da referida linha de transmissão atendeu aos requisitos estabelecidos no Artigo 18 § 4º da Resolução CONAMA nº 237/97, pois foi protocolada solicitação de renovação da Licença de Operação por meio do processo administrativo 001914-0567/17-9 em 07/08/2017, portanto com 125 dias de antecedência da expiração de seu prazo de validade. Sendo assim, o prazo de validade da Licença Ambiental, LO nº 06291/2013-DL, concedida através do processo administrativo nº 5281-05.67 / 13.2, emitida em 10/12/2013, fica prorrogado por tempo indeterminado, até manifestação da FEPAM.

Os serviços de operação e manutenção da usina e da linha de transmissão estão contratados com a ENEX, que, em conjunto com a nossa diretoria de operação, compartilham as atribuições de gestão técnica e administrativa, de modo a garantir o mais alto índice de disponibilidade para o SIN.

Gráfico da Disponibilidade Histórica



7.1.2.1.5 CERAN

CERAN é o consórcio responsável pela construção e operação do Complexo Energético Rio das Antas, situado no trecho médio do Rio das Antas, na região Nordeste do Rio Grande do Sul. O Complexo é formado pelas UHEs Monte Claro (130,0 MW e 59,0 MW de Garantia Física), Castro Alves (130,0 MW e 64,0 MW de Garantia Física) e 14 de julho (100,0 MW e 50,0 MW de Garantia Física). O valor total investido é da ordem de R\$ 1.086.680 mil, dos quais parte foi obtida através de financiamento com o BNDES. Investimos no empreendimento o montante de R\$ 23.046 mil de capital próprio.

Detemos, por meio da CERAN, 5% deste empreendimento.

A primeira unidade geradora da UHE Monte Claro encontra-se em operação desde dezembro de 2004, seguida pela entrada em operação da primeira unidade geradora da UHE Castro Alves em março de 2008. Por sua vez, a entrada em operação comercial da primeira unidade geradora da UHE 14 de julho foi em dezembro de 2008.

7.1 - Descrição das principais atividades do emissor e suas controladas

O empreendimento agrega 360,0 MW de potência ao SIN. A Garantia Física de 173,0 MW produzida nas 3 UHEs está contratada com as distribuidoras do Grupo CPFL e CEEE por meio de CCVEs.

A tabela abaixo contém um detalhamento de todas as UHEs que compõem o CERAN:

Nome	UHE Castro Alves	UHE 14 de Julho	UHE Monte Claro
Localização	Rio das Antas (RS) entre Nova Pádua e Nova Roma do Sul (RS)	Rio das Antas (RS) entre Cotiporã e Bento Gonçalves (RS)	Rio das Antas (RS) entre Bento Gonçalves e Veranópolis (RS)
Potência Instalada	130,0 MW	100,0 MW	130,0 MW
Área Inundada	5 km ²	6 km ²	1,4 km ²
Tipo de Barragem	Gravidade/ Concreto Compactado a Rolo – CCR	Gravidade / Concreto Compactado a Rolo - CCR	Gravidade / Concreto Compactado a Rolo - CCR
Altura Máxima	45 m	37 m	25 m
Casa de Força	Subterrânea	Subterrânea	Semi abrigada
Turbinas	3 tipo Francis de eixo horizontal	2 tipo Kaplan	2 tipo Kaplan

As UHEs que estão autorizadas por meio das ambientais de Castro Alves Ambiental de 418/2012 – DL, de janeiro de julho por Ambiental de 6464/2012 – DL, com validade até 19 de outubro de 2016; e (iii) a UHE Monte Claro por meio da Licença Ambiental de Operação – LO n°. 939/2012 – DL, com validade até 14 de fevereiro de 2016.

compõem o CERAN devidamente pela FEPAM a operar seguintes licenças operação: (i) a UHE por meio da Licença Operação – LO n°. com validade até 18 2016; (ii) a UHE 14 meio da Licença Operação – LO n°. DL, com validade até 14 de fevereiro de 2016.

Ademais, as linhas de transmissão correspondentes às referidas UHEs estão devidamente autorizadas a operar por meio das seguintes licenças ambientais de operação: (i) linha de transmissão referente à UHE Castro Alves por meio da Licença de Operação - LO n°. 1311/2012 – DL, com validade até 08 de março de 2016; (ii) linha de transmissão referente à UHE 14 de julho por meio da Licença de Operação – LO n°. 7933/2012 – DL, com validade até 26 de dezembro de 2016 e Processo de Renovação da Licença com Processo Administrativo de N° 16944-05.67/08-8; e (iii) linha de transmissão referente à UHE Monte Claro por meio da Licença de Operação – LO n°. 064/2012 - SMAMA, com validade até 12 de agosto de 2016.

7.1.2.1.6 UHE Dona Francisca

A UHE Dona Francisca possui potência instalada de 125,0 MW (80,0 MW de Garantia Física), situada no Rio Jacuí entre os municípios de Agudo do Sul e Nova Palma, no estado do Rio Grande do Sul. A UHE Dona Francisca é compartilhada por meio de um consórcio celebrado entre Dona Francisca e CEEE. Por sua vez, a Dona Francisca é detida por nós (2,12%), pela Copel (23,03%), CELESC (23,03%) e Gerdau (51,82%).

7.1 - Descrição das principais atividades do emissor e suas controladas

Nos termos do consórcio, o compartilhamento da energia observará os percentuais previamente pactuados entre as partes, conforme detalhado na tabela abaixo:

I – Para os 10 (dez) primeiros anos:

EMPRESA	%
CEEE	5,00
Dona Francisca	95,00
TOTAL	100,00

II – A partir do 11º (décimo - primeiro) até o 20º (vigésimo) ano:

EMPRESA	%
CEEE	10,00
Dona Francisca	90,00
TOTAL	100,00

III – A partir do 21º (vigésimo - primeiro) ano até o 35º (trigésimo-quinto) ano:

EMPRESA	%
CEEE	15,00
Dona Francisca	85,00
TOTAL	100,00

O contrato de concessão possui prazo de duração de 35 anos contados a partir da data de assinatura, ocorrida em 28 de agosto de 1998. A energia elétrica é produzida pela UHE Dona Francisca na condição de PIE, sendo que a potência instalada foi definida pela ANEEL na Resolução 146/2004 e Nota Técnica 095/2004.

A tabela abaixo contém um detalhamento das informações da usina:

Nome	UHE Dona Francisca
Localização	Rio Jacuí (RS) entre Agudo e Nova Palma (RS)
Potência Instalada	125,0 MW
Garantia Física	80,0 MW
Área Inundada	19,2 km ²
Tipo de Barragem	Gravidade / Concreto Compactado a Rolo - CCR
Altura Máxima	50,5 m
Casa de Força	Abrigada
Turbinas	2 tipo Francis de eixo horizontal

A UHE Dona Francisca está devidamente autorizada pela FEPAM, órgão ambiental licenciador do Estado do Rio Grande do Sul, a operar por meio da Licença de Operação - LO n.º 1140/2012 – DL, com validade até 11 de fevereiro de 2016.

7.1 - Descrição das principais atividades do emissor e suas controladas

7.1.2.1.7 PCH Moinho

A PCH Moinho encontra-se localizada no rio Bernardo José, afluente do rio Pelotas, entre os municípios de Barracão e Pinhal da Serra, na região Norte do estado do Rio Grande do Sul. O empreendimento possui capacidade instalada total de 13,7 MW (6,98 MW de Garantia Física) e está em operação comercial desde setembro de 2011.

A Statkraft detém 100% de participação do empreendimento, sendo que os investimentos para sua implantação são da ordem de R\$ 93.000 mil, dos quais R\$ 47.850 mil foram captados por meio de financiamento direto junto ao BNDES, na modalidade *project finance*, com prazo de amortização de 16 anos em 192 prestações mensais.

A energia que será produzida pela PCH foi vendida em CCVE no ACL por 19,4 anos, a partir de agosto de 2011. O CCVE celebrado prevê a entrega de 61.320,0 MW/h ano a um preço médio de R\$ 145,7 por MW/h (data base: fevereiro de 2009). O preço base atualizado, em 31 de dezembro de 2017, era de R\$ 234,88/MWh.

Gráfico da Geração Histórica



A PCH Moinho S.A. está devidamente autorizada pela FEPAM, órgão ambiental licenciador do Estado do Rio Grande do Sul, a operar por meio da Licença Ambiental de Operação - LO n.º 4987/2011- DL, com validade até 28 de agosto de 2015. O licenciamento do empreendimento atendeu aos requisitos estabelecidos no § 4º do Artigo 14 da Lei Complementar n.º 140, pois foi protocolada solicitação de renovação de Licença de Operação através do processo administrativo 004068-0567/15-0 em 30/04/2015, portanto com 165 dias de antecedência da expiração de seu prazo de validade.

Sendo assim, o prazo de validade da Licença Ambiental, LO n.º 7499/2012-DL, concedida através do processo administrativo n.º 011492-0567/11-4, emitida em 03/12/2012, fica prorrogado por tempo indeterminado, até manifestação da FEPAM no processo 004068-0567/15-0.

A Moinho S.A. foi autorizada a estabelecer-se como Produtor Independente de Energia Elétrica para a exploração da PCH Moinho por meio da Resolução ANEEL n.º 1.451, de 8 de julho de 2008.

Os serviços de O&M e da LT estão contratados com a ENEX que, em conjunto com a nossa diretoria de operação, compartilharão as atribuições de gestão técnica e administrativa.

Gráfico da Disponibilidade Histórica



7.1 - Descrição das principais atividades do emissor e suas controladas

7.1.2.1.8 PCH Victor Baptista Adami

A ANEEL, por meio do Despacho no 378, de 1o de fevereiro de 2012, liberou as unidades geradoras UG1 e UG2 da PCH Victor Baptista Adami para início da operação em teste, e por meio dos Despachos nos 583 e 606, de 17 de fevereiro e 23 de fevereiro de 2012, respectivamente, liberou as unidades geradoras para início da operação comercial. A PCH está localizada no rio Chapecó, município de Passos Maia/SC, possuindo potência instalada de 25,0 MW (13,70 MW de Garantia Física) e reservatório com área de 175 ha.

A PCH pertence integralmente à Passos Maia Energética S.A., sendo que detemos 50% de participação nesta SPE. Os demais 50% são detidos pela Adami S.A. – Madeiras. O investimento total para o empreendimento foi da ordem de R\$ 126.000 mil, dos quais R\$ 86.564 mil foram captados por meio de financiamento direto junto ao BNDES, na modalidade *project finance*, com prazo de amortização de 13,3 anos em 160 prestações mensais.

Em 8 de novembro de 2011 a Assembleia Geral Extraordinária aprovou a alteração do nome do empreendimento que passou a se chamar PCH Victor Baptista Adami, em substituição à PCH Passos Maia. A alteração foi autorizada pela ANEEL em despacho no 2.363 de 3 de junho de 2011.

A Adami S.A. – Madeiras foi autorizada a estabelecer-se como Produtor Independente de Energia Elétrica para a exploração da PCH Victor Baptista Adami pela Resolução n° 68, de 2 de março de 2004. Tal autorização foi posteriormente transferida para a Passos Maia Energética S.A. pela Resolução n° 1.880, de 7 de abril de 2009.

A energia produzida pela PCH foi vendida em CCVE no ACL, com início previsto para o fornecimento de energia a partir de 01 de janeiro de 2012 por um período de 19 anos. O CCVE celebrado prevê a entrega de 109.500 MWh ano a um preço médio de R\$ 147,1 por MWh (data base: outubro de 2009). O preço base atualizado, em 31 de dezembro de 2017, era de R\$ 228,67/MWh.

Gráfico da Geração Histórica



A Passos Maia está devidamente autorizada pela FATMA, órgão ambiental licenciador do Estado de Santa Catarina, a instalar a PCH Victor Baptista Adami, por meio da Licença Ambiental de Instalação - LAI 9867/2011, com validade prorrogada até 19 de dezembro de 2015. O processo de renovação da referida Licença de Operação foi protocolado tempestivamente, tendo sua licença prorrogada automaticamente. O processo de renovação da LO está em trâmite no Órgão Licenciador. O empreendimento é operado por nossa controlada ENEX.

Os serviços de operação e manutenção da usina e da linha de transmissão estão contratados com a ENEX que, em conjunto com a nossa diretoria de operação, compartilham as atribuições de gestão técnica e administrativa, de modo a garantir o mais alto índice de disponibilidade para o SIN.

7.1 - Descrição das principais atividades do emissor e suas controladas

Gráfico da Disponibilidade Histórica

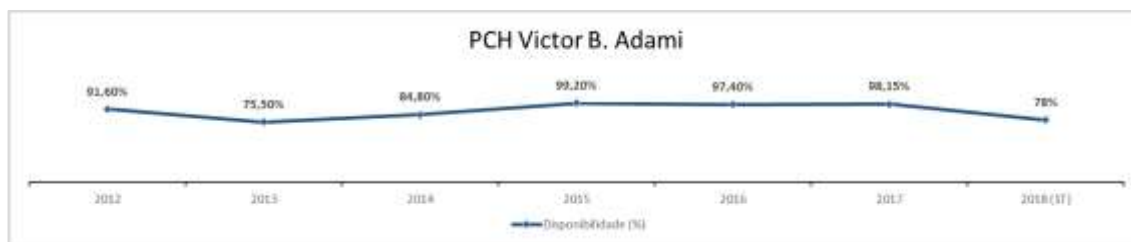

7.1.2.1.9 Complexo Eólico Statkraft Bahia

O Complexo Eólico Statkraft Bahia está localizado no município de Brotas de Macaúbas, na região central da Bahia. Até o momento, o empreendimento é constituído por três usinas eólicas, UEE Macaúbas (35,07MW), UEE Novo Horizonte (30,06MW) e UEE Seabra (30,06MW), totalizando 95,19MW. Trata-se do maior empreendimento detido integralmente por nós atualmente em andamento, com investimentos de aproximadamente R\$ 425.000 mil, dos quais R\$ 267.984 mil foram captados por meio de financiamento direto junto ao BNB, na modalidade *project finance* com prazo de amortização de 15 anos em 180 prestações mensais.

No total, o Complexo Eólico Statkraft Bahia possui um potencial energético de 300,0 MW, subdividido em 10 usinas com aproximadamente 30,0 MW cada, para as quais já possuímos a Licença Ambiental de Localização emitida pelo IMA, com validade até 14 de julho de 2015, sendo que as demais sete usinas ainda estão em fase de estudo de viabilidade de implantação.

O desenvolvimento do projeto do Complexo Eólico Statkraft Bahia teve início em 2007 e se estendeu até final de 2009, ano em que ocorreu o primeiro leilão exclusivo de energia eólica do Brasil (2º LER). Vendemos neste leilão 34,0 MW médios de energia, sendo 13,0 MW médios da UEE Macaúbas, 11,0 MW médios da UEE Seabra e 10,0 MW médios da UEE Novo Horizonte a um preço de R\$139,99/MWh (data base dezembro de 2009). Esta energia será contratada pela CCEE como energia de reserva por um prazo de 20 anos. O preço base dezembro de 2017 era de R\$ 224,18/MWh.

Através dos despachos nº 2.220, nº 2.221 e nº 2.222, a ANEEL autorizou, a partir do dia 6 de julho de 2012, o início da operação comercial do Complexo Eólico Statkraft Bahia.

Para a implantação do empreendimento, contratamos a empresa Alstom, responsável pelo fornecimento e montagem dos aerogeradores e as conexões elétricas entre as torres e subestações.

Ao todo foram implantados 57 aerogeradores com 1,67 MW de potência nominal. A estrutura de operação e manutenção do parque eólico será conduzido pela ENEX e pela Alstom/GE nos primeiros 10 anos.

Com relação ao licenciamento ambiental, o Complexo Eólico Statkraft Bahia possui Licença de Operação, emitida pelo IMA, com validade até 04 de maio de 2016 e em processo de renovação válido para as Usinas Eólicas Seabra, Novo Horizonte e Macaúbas.

Abaixo estão os dados relacionados ao desempenho operacional das usinas nos últimos anos.

	Geração Média (MW)		Fator de Capacidade	
	2016	2017	2016	2017
Novo Horizonte	15,12	16,06	50,30%	53,43%
Seabra	15,56	15,23	51,76%	50,67%
Macaúbas	14,63	15,2	41,72%	43,34%

7.1.2.1.10 Parque Eólico Barra dos Coqueiros

O Parque Eólico Barra dos Coqueiros pertence à empresa Energen Energias Renováveis S.A., (CNPJ/MF 08.207.876/0001-15), autorizada pela Portaria DOU No - 617, de 6 de Julho de 2010 a estabelecer-se como PÍEE, mediante a implantação e exploração da central geradora eólica

7.1 - Descrição das principais atividades do emissor e suas controladas

denominada “Barra dos Coqueiros”, constituída de vinte e três unidades aerogeradoras totalizando 34.500 kW de capacidade instalada e 10.500 kW médios de garantia física de energia, localizada no município de Barra dos Coqueiros, Estado de Sergipe.

Através dos despachos nº 2.742, 2.831, 2.940 e 3.004, a ANEEL autorizou, a partir do mês de setembro de 2012, o início da operação comercial da Usina Eólica Barra dos Coqueiros.

Em 21 de janeiro de 2011, a Companhia e a JP Participações Ltda. assinaram contrato de compra e venda de ações da Energen Energias Renováveis S.A., empresa que possui autorização do Ministério das Minas e Energia para estabelecer-se como produtor independente de energia elétrica mediante a implantação e exploração da Central Geradora Eólica denominada EOL - Barra dos Coqueiros, localizada no município de Barra dos Coqueiros, estado de Sergipe. Como parte do contrato, a Companhia adquiriu a participação de 88,33% das ações ordinárias e das ações preferenciais. Em 10 de maio de 2011 a ANEEL anuiu, por meio da Resolução Autorizativa no 2.880/2011, a troca de controle da Energen Energias Renováveis S.A., assim como em 25 de abril de 2011 as ações preferenciais foram convertidas em ordinárias.

O sistema de transmissão de interesse restrito da UEE Barra dos Coqueiros é constituído de uma subestação elevadora de 13,8/69 kV, junto ao empreendimento, além de uma LT em 69 kV, com cerca de vinte e um km de extensão, em circuito simples, interligando a subestação elevadora à subestação Taiçoca, de 69 kV, de propriedade da Energisa Sergipe - Distribuidora de Energia S.A.

A UEE Barra dos Coqueiros vendeu 10,0 MW médios de energia no primeiro leilão exclusivo de energia eólica do Brasil (2º LER) a um preço de R\$ 152,50/MWh (data base dezembro de 2009). Esta energia será contratada pela CCEE como energia de reserva por um prazo de 20 anos. O preço base dezembro de 2017 era de R\$ 244,21/MWh.

Com relação ao licenciamento ambiental, a UEE Barra dos Coqueiros possui Licença de Operação – LO 38/2018, emitida em 20 de fevereiro de 2018 pela ADEMA – Administração Estadual do Meio Ambiente do Estado de Sergipe, com validade até 20 de fevereiro de 2021.

No dia 19 de setembro de 2012, o Conselho de Administração da Statkraft aprovou o aumento de participação societária na subsidiária Energen Energias Renováveis S.A., passando a Statkraft a ser titular de 15.675.000 (quinze milhões, seiscentos e setenta e cinco mil) Ações ordinárias do seu capital social, representando 95% (noventa e cinco por cento) de todas as Ações de emissão da Energen.

7.1.2.1.1 Perfil de comercialização dos nossos empreendimentos em operação

A Statkraft prioriza a comercialização de energia através de Contrato de Compra e Venda de Energia de longo prazo, trazendo com isso maior previsibilidade ao seu fluxo de caixa.

A figura abaixo demonstra a energia contratada da Statkraft por concessão / autorização:

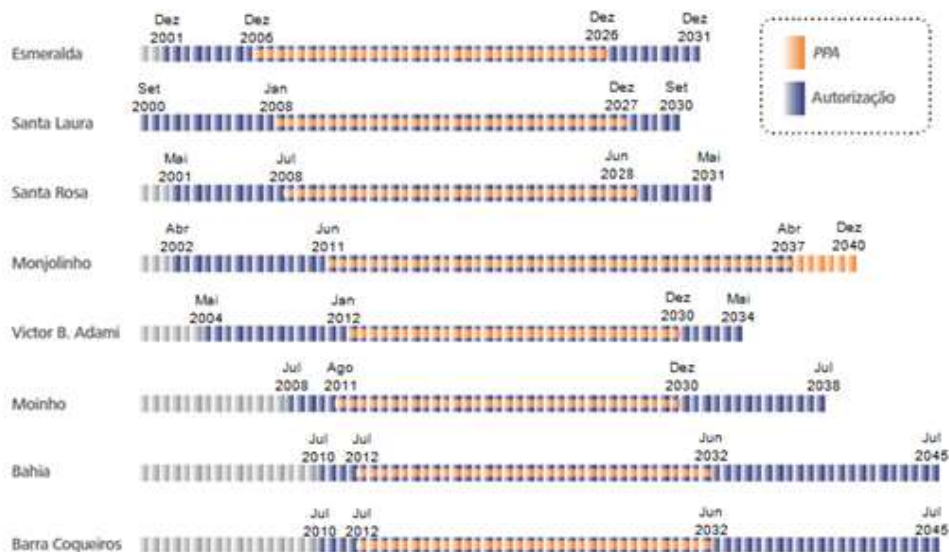

7.1.2.3 Projetos Prioritários em Desenvolvimento

7.1 - Descrição das principais atividades do emissor e suas controladas

Possuíamos em 31 de dezembro de 2017, 5 Projetos Prioritários em Desenvolvimento, totalizando uma capacidade de geração de 572,6 MW, dos quais 552,3 MW referem-se à nossa participação em tais Projetos. Conforme mencionado anteriormente, incluímos na categoria Projetos Prioritários em Desenvolvimento aqueles projetos de nosso Portfólio de Projetos que se encontram, no nosso entendimento, em estado mais avançado de desenvolvimento (incluindo compra de terras e licenças emitidas, conforme detalhado na tabela abaixo), com possibilidade de iniciarem a construção num horizonte entre um e 4 anos. A tabela abaixo resume as principais características desses projetos:

Nossa participação em cada Projeto Prioritário em Desenvolvimento, bem como nas SPes que poderão ser criadas para o desenvolvimento dos mesmos, caso estes sejam efetivamente implantados, é meramente indicativa e pode variar até o momento da efetiva implantação em razão de condições de mercado e estratégicas da Companhia.

	Usina	Participação Statkraft	Início das operações (estimado)	Potência Instalada (MW)	Energia média (MW)	Potência Própria (MW)
Projetos Prioritários em Desenvolvimento	PCH Canoas I Alto	50,00%	jul/24	28,0 ⁽¹⁾	16,6	14,0
	PCH Sossego	100,00%	dez/21	17,0 ⁽²⁾	7,6	17,0
	PCH Sakura	50,00%	abr/23	12,6 ⁽³⁾	6,5	6,3
	UFV Sol de Brotas	100,00%	dez/20	300,0 ⁽⁴⁾	69,0	300,0
	EOL Ventos de Brotas	100,00%	dez/23	215,0 ⁽⁴⁾	92,2	215,0
	Total Geral	-x-	-x-	572,6	191,9	552,3
	⁽¹⁾ Referida potência instalada baseia-se em estudos em fase de inventário e foi aprovada pela ANEEL nos termos do Despacho nº 2.168, de 19 de julho de 2017.					
	⁽²⁾ Referida potência instalada foi confirmada pela ANEEL, nos termos do Despacho nº 490, de 16 de fevereiro de 2017.					
	⁽³⁾ Referida potência instalada foi confirmada pela ANEEL, nos termos do Despacho nº 2.563, de 26 de setembro de 2016.					
	⁽⁴⁾ Referidas potências instaladas baseia-se em estudos internos da Companhia e ainda não foram aprovadas pela ANEEL.					

Os itens abaixo apresentam uma descrição pormenorizada de cada um dos projetos referidos na tabela acima.

7.1.2.3.1 PCH Canoas I Alto

Os Estudos de Revisão do Inventário Hidrelétrico do Rio Canoas, no trecho entre as cotas EL 760,0m e 780,0m foram desenvolvidos pela Statkraft em parceria com a Energias Complementares do Brasil e foram aprovados pela ANEEL conforme o despacho nº 2.168, de 19 de julho de 2017. Os estudos indicam uma PCH com potência instalada de 28,0 MW (dos quais 14,0 MW são pertencentes à Statkraft).

A PCH Canoas está planejada para ser construída no estado de Santa Catarina, abrangendo os municípios de Curitiba e São José do Cerrito. Atualmente estamos elaborando o Projeto Básico a ser entregue à ANEEL e realizando as devidas interações com os órgãos responsáveis no estado, inclusive com o órgão estadual licenciador (IMA), com vistas à obtenção das informações necessárias para o desenvolvimento dos estudos e para a abertura futura do processo de licenciamento ambiental para o empreendimento.

7.1.2.3.2 PCH Sossego

A PCH Sossego é um projeto com potência instalada estimada em 17,0 MW, sendo que detemos 100,0% de participação no projeto. Esta PCH está planejada para ser instalada no Rio Grande, abrangendo os municípios de Macuco e Trajano de Moraes, no estado do Rio de Janeiro. O Projeto Básico protocolado em 09 de setembro de 2008 foi analisado pela ANEEL e teve registrado a adequabilidade aos estudos de inventário e ao uso do potencial hidráulico do Sumário Executivo (DRS-PCH), através do despacho nº 490, de 16 de fevereiro de 2017.

Em relação ao licenciamento ambiental, estamos atualmente realizando as devidas interações com os órgãos responsáveis no estado do Rio de Janeiro, dentre eles o IPHAN, que já se manifestou favoravelmente à liberação da Licença Prévia e remeteu tal posicionamento à Diretoria de Licenciamento Ambiental do INEA. Por sua vez o INEA solicitou a atualizada do EIA/RIMA anteriormente protocolado o qual já foi contratado e está em andamento.

7.1 - Descrição das principais atividades do emissor e suas controladas

7.1.2.3.3 PCH Sakura

O projeto básico da PCH Sakura, com potência instalada prevista de 12,60 MW, a qual está planejada para ser implantada no estado de Santa Catarina, abrangendo os municípios de Frei Rogério e Curitibaanos, foi desenvolvido pela Statkraft em Parceria com a Múltipla Participações, protocolizada na ANEEL em 2012, foi analisado pela ANEEL e teve registrado a adequabilidade aos estudos de inventário e ao uso do potencial hidráulico do Sumário Executivo (DRS-PCH), através do despacho nº 2.563, de 26 de setembro de 2016.

Atualmente estamos buscando a obtenção do Licenciamento Ambiental Prévio da PCH, junto à FATMA, órgão estadual licenciador. Os estudos de EIA/RIMA já foram protocolados na FATMA e a audiência pública foi realizada.

Considerando nossa participação de 50%, este projeto adicionará 6,30 MW de capacidade própria para o nosso portfólio.

7.1.2.3.4 UFV Sol de Brotas

A UFV Sol de Brotas é um projeto com potência instalada estimada em 300,0 MW, sendo que detemos 100,0% de participação no projeto. Esta UFV está planejada para ser instalada no município Brotas de Macaúbas, no estado da Bahia, próximo às usinas eólicas em operação de nossa companhia..

O Projeto Básico conceitual será contratado no primeiro semestre 2018 e os estudos ambientais (RAS) para solicitação de Licença Prévia estão previstos para iniciarem no último trimestre do mesmo ano.

7.1.2.3.5 EOL Ventos de Brotas

A EOL Ventos de Brotas é um projeto com potência instalada estimada em 215,0 MW, sendo que detemos 100,0% de participação no projeto. Esta EOL também está planejada para ser instalada no município Brotas de Macaúbas, no estado da Bahia.

Atualmente estão sendo realizados levantamentos de campo para determinação dos limites perimetrais das propriedades abrangidas e estudo ambiental para solicitação de Autorização de Supressão Vegetal junto ao órgão ambiental da Bahia – INEMA, com o objetivo de se instalar torres de medição anemométrica no local.

Os estudos ambientais para solicitação de Licença Prévia estão previstos para serem contratados no primeiro semestre de 2019.

7.1.2.4 Projetos em Desenvolvimento

Possuímos ainda um portfólio de 20 Projetos em Desenvolvimento, totalizando uma capacidade de geração de 966,7 MW, dos quais 452,7 MW referem-se à nossa participação em tais Projetos. Conforme mencionado anteriormente, consideramos um Projeto em Desenvolvimento como aquele que reúna ao menos uma das três características a seguir: (i) projeto básico protocolado na ANEEL ou em fase final de conclusão; (ii) ao menos uma das licenças ambientais emitidas; e (iii) terras adquiridas. A tabela abaixo apresenta de forma resumida as características principais dos nossos Projetos em Desenvolvimento e que não se enquadram como Projetos Prioritários em Desenvolvimento para investimentos no ano de 2018/2019.

Nossa participação em cada Projeto em Desenvolvimento, bem como nas SPEs que poderão ser criadas para o desenvolvimento dos mesmos, caso estes sejam efetivamente implantados, é meramente indicativa e pode variar até o momento da efetiva implantação em razão de condições de mercado e estratégicas da Companhia.

7.1 - Descrição das principais atividades do emissor e suas controladas

	Usina	Participação	Potência Instalada (estimado)(MW) ⁽¹⁾	Energia média (estimado)	Potência Própria (MW)
Projetos em Desenvolvimento	Projetos com concessão emitida pela ANEEL, sem autorizações ambientais para início de construção				
	UHE Cubatão	20,00%	50,0	24,0	10,0
	Total Parcial	-x-	50,0	24,0	10,0
	Projetos com registro na ANEEL, com licença ambiental e com terras compradas ou arrendadas				
	UEE Nova Canarana	100,00%	29,4	12,7	29,4
	Total Parcial	-x-	29,4	12,7	29,4
	Projetos com registro na ANEEL, sem licença ambiental e com terras compradas ou arrendadas (se aplicável) ⁽²⁾				
	PCH Bonança	100,00%	9,8	4,0	9,8
	PCH Bandeira	100,00%	28,0	16,3	28,0
	PCH São Manoel	100,00%	30,0	16,7	30,0
	PCH do Cobre	100,00%	19,0	10,1	19,0
	PCH Bonito B	100,00%	18,0	9,5	18,0
	PCH Pinhalito	100,00%	20,4	11,7	20,4
	UHE Apertados	25,00%	139,0	79,4	34,8
	UHE Ercilandia	25,00%	87,1	53,4	21,8
	UHE Foz do Piquiri	51,00%	101,2	48,7	51,6
	UHE Comissário	51,00%	105,3	63,0	53,7
	UHE Porto Galeano	40,00%	81,0	48,3	32,4
	Total Parcial	-x-	638,8	361,1	319,4
	Projetos a serem registrados na ANEEL, com/sem licença e com/sem terras compradas ou arrendadas				
	UHE Muçum	50,00%	79,5	43,7	39,8
	PCH Foz do São Marcos	32,00%	30,0	17,5	9,6
	PCH Ranchinho	32,00%	30,0	17,5	9,6
	PCH Espigão do Meio	32,00%	19,0	11,0	6,1
	PCH Santo Isidoro	32,00%	30,0	17,7	9,6
	PCH Foz do Quebra Dentes	32,00%	30,0	17,4	9,6
	PCH São Jorge	32,00%	30,0	17,7	9,6
	Total Parcial	-x-	248,5	142,6	93,8
Total Geral	-x-	966,7	540,4	452,7	
⁽¹⁾ As referidas potência instalada baseiam-se em estudos internos da Companhia e podem ainda não ter sido aprovadas pela ANEEL.					
⁽²⁾ O item "terras compradas ou arrendadas" não se aplica aos projetos de UHEs, uma vez que a compra de terras nestes empreendimentos é feita somente após a outorga da concessão pela ANEEL.					

7.1.a - Informações específicas de sociedades de economia mista

7.1a. Informações para emissores com sociedade de economia mista

A companhia não se trata de sociedade de economia mista.

7.2 - Informações sobre segmentos operacionais

7.2. Segmentos operacionais:

a) produtos e serviços comercializados

A Companhia não elabora e divulga informações por segmento, uma vez que atua preponderantemente na geração e comercialização de energia elétrica gerada por meio de contratos de longo prazo, que representam substancialmente as receitas da Companhia nos exercícios encerrados em 31 de dezembro de 2017, 2016 e 2015.

Nossas receitas decorrem principalmente da produção de energia elétrica de nossos empreendimentos. Vale observar também que apuramos receitas decorrentes de serviços administrativos prestados a outras empresas do grupo Statkraft na América do Sul.

b) receita proveniente do segmento e sua participação na receita líquida da Companhia

Nossa receita operacional decorre, principalmente, da (i) venda de energia elétrica e (ii) de serviços administrativos prestados para empresas do Grupo Statkraft. A energia produzida por nós é negociada por meio de contratos de compra e venda de energia, celebrados tanto no ACL, ambiente no qual o preço é negociado diretamente entre consumidor e produtor, quanto no ACR, ambiente no qual o preço da energia é o preço de lance ofertado em leilões realizados pelo governo para suprir as demandas das distribuidoras.

Em 2016 a Statkraft descontinuou o segmento de operação e manutenção a terceiros realizada pela subsidiária ENEX..

- Exercício social encerrado em 31 de dezembro de 2017

	Receita (R\$ mil)	Participação na Receita
Fornecimento de energia elétrica	307.301	98,9%
Serviços prestados	3.507	1,1%
Total	310.808	100,0%

- Exercício social encerrado em 31 de dezembro de 2016

	Receita (R\$ mil)	Participação na Receita
Fornecimento de energia elétrica	269.509	97,9%
Serviços prestados	5.655	2,1%
Total	275.164	100,0%

- Exercício social encerrado em 31 de dezembro de 2015

	Receita (R\$ mil)	Participação na Receita
Fornecimento de energia elétrica	241.486	99,8%
Serviços prestados	1.027	0,2%
Total	242.513	100,0%

c) lucro ou prejuízo resultante do segmento e sua participação no lucro líquido da Companhia

Não aplicável, conforme descrito no item 7.2.a desse Formulário de Referência.

7.3 - Informações sobre produtos e serviços relativos aos segmentos operacionais

7.3. Produtos e serviços:

a) características do processo de produção

Usinas Hidrelétricas e Pequenas Centrais Hidrelétricas

UHEs e PCHs produzem energia elétrica por meio da energia potencial armazenada na água. A água captada nos reservatórios é direcionada às turbinas por meio de um sistema de encanamentos conhecido como condutos forçados. Tais condutos fazem com que a água entre dentro das turbinas e movimente as pás que, por sua vez, movimentam o respectivo eixo conectado à unidade geradora.

Este processo realiza a conversão eletromecânica de energia, transformando energia potencial em energia elétrica. Os reservatórios das usinas podem ser (i) de acumulação e (ii) a fio d'água. O primeiro tipo permite controlar a vazão do rio e armazenar água para utilização em períodos futuros, precavendo-se de períodos hidrológicos desfavoráveis. O segundo tipo não possui esta possibilidade. Neste caso, é necessário captar a vazão afluyente de água para a geração de energia ou, alternativamente, verter a água caso não haja demanda no determinado momento.

- Tecnologia utilizada

Grande parte dos equipamentos utilizados na construção de UHEs e de PCHs são produzidos no Brasil. Os equipamentos que não possuem fabricante nacional são devidamente importados principalmente dos EUA, da Europa e da Ásia. A participação de produtores locais é um aspecto relevante neste mercado, uma vez que o BNDES exige índices de nacionalização dos equipamentos utilizados em empreendimentos desta natureza da ordem de 60%. Dessa maneira, para viabilizar empreendimentos custeados pelo BNDES, desenvolveu-se no Brasil uma indústria relevante de fornecimento de equipamentos para projetos de UHEs e PCHs.

Para além das obras de infraestrutura civil (barragens, dutos, etc), a grande maioria dos equipamentos utilizados em empreendimentos desta natureza está alocado no conjunto turbina/gerador e também na subestação do projeto. O conjunto turbina/gerador necessita de inúmeros equipamentos de controle e monitoramento para alcançar níveis eficientes e seguros de geração de energia elétrica (controles de abertura de vazão, sensoriamento de falhas, etc). Por sua vez, a subestação possui diversos equipamentos de medição e transformação, entregando de forma eficiente e segura a energia gerada ao SIN.

Não desenvolvemos internamente nenhuma das tecnologias utilizadas nos equipamentos alocados em nossos empreendimentos.

- Produtividade

A produtividade de empreendimentos hidrelétricos é medida em termos de fator de capacidade, o qual é calculado por meio da divisão da Garantia Física pela potência instalada de cada empreendimento. As UHEs e PCHs no Brasil, em geral, são dimensionadas de forma a operarem com um fator de capacidade entre 50% e 55%, vale dizer, um fator de geração de energia médio ao longo dos tempos próximo de 50% a 55% de sua capacidade total.

No caso de empreendimentos com reservatório fio d'água, o fator de capacidade pode ser explicado em grande medida pela intermitência das chuvas. Vale lembrar que, em empreendimentos desta natureza, não há possibilidade de acúmulo de água para geração futura. Sendo assim, no período de secas, a usina pode ser obrigada a trabalhar com uma capacidade bastante reduzida e, em alguns casos, até mesmo ser desligada por falta de água. Estas reduções sazonais impactam, na média, a geração efetiva em relação à capacidade total.

Por sua vez, no caso de empreendimento com reservatórios de acumulação, o fator de capacidade pode ser explicado (i) pela necessidade de acúmulo de água para geração em períodos futuros e (ii) pelas definições de geração do ONS que, tendo em vista o equilíbrio do sistema, tem o poder de reduzir ou interromper a geração destas usinas para garantir o equilíbrio energético no futuro.

Dessa maneira, a despeito das peculiaridades técnicas de cada empreendimento, é razoável supor que nossos Projetos operarão com um fator de capacidade no intervalo de 50% a 55%.

7.3 - Informações sobre produtos e serviços relativos aos segmentos operacionais

- Performance

Os indicadores de performance para empreendimentos hidrelétricos são, basicamente, as Taxas Equivalentes de Indisponibilidade Forçada e Programada (TEIF/IP), parâmetros que indicam a qualidade da operação e manutenção do empreendimento. No caso de UHEs, tais taxas são padronizadas pelo ONS. No caso das PCHs, tais taxas são declaradas pelos empreendedores aos órgãos regulatórios.

- Seguros

É prática de mercado a celebração de seguros para os ativos de um dado empreendimento. Ainda, tendo em vista as peculiaridades das obras de construção civil, é comum a celebração de seguros de responsabilidade civil para a hipótese de acidentes envolvendo o empreendimento e a sua operação.

- Paralisação e Manutenção

A paralisação das turbinas ocorre tanto em eventos de força maior, assim como na ocorrência de algum problema técnico. Ainda, todos os equipamentos de um empreendimento hidrelétrico precisam passar por manutenções preventivas, notadamente os equipamentos do conjunto turbina / gerador.

Usinas Eólicas

Este tipo de empreendimento tem por característica gerar eletricidade a partir da força dos ventos. Aerogeradores são posicionados de forma a captar da maneira mais eficiente possível as correntes de ar. Cada aerogerador possui um conjunto de pás ligadas ao eixo do rotor do gerador de energia. A corrente de ar passa pelas pás dos aerogeradores e movimenta referido rotor. Este movimento permite a conversão eletromecânica da energia cinética dos ventos em energia elétrica.

- Tecnologia utilizada

Grande parte dos equipamentos utilizados na construção de UEEs são produzidos no Brasil. Os equipamentos que não possuem fabricante nacional são devidamente importados principalmente dos EUA, da Europa e da Ásia. A participação de produtores locais é um aspecto relevante neste mercado, uma vez que o BNDES exige índices de nacionalização dos equipamentos utilizados em empreendimentos desta natureza da ordem de 60%. Observa-se no Brasil um processo acentuado de ampliação do parque fabril destinado à produção de equipamentos para UEEs. Este fato é explicado pelo potencial eólico ainda inexplorado no Brasil, assim como pela relevância que a energia eólica assumiu na matriz energética brasileira nos últimos anos.

A grande maioria dos equipamentos utilizados em empreendimentos desta natureza está alocado nos aerogeradores assim como na subestação do projeto. Os aerogeradores necessitam de inúmeros equipamentos de controle e monitoramento para alcançar níveis eficientes e seguros de geração de energia elétrica. Ainda, a subestação possui diversos equipamentos de medição e transformação, entregando de forma eficiente e segura a energia gerada ao SIN.

Não desenvolvemos internamente nenhuma das tecnologias utilizadas nos equipamentos alocados em nossos empreendimentos.

- Produtividade

As UEEs no Brasil são dimensionadas de forma a aproveitarem o máximo de potência em um determinado local. Como a energia da usina eólica não pode ser armazenada, sua produção deve ser imediatamente consumida.

Destacam-se o excelente desempenho das Usinas do Complexo Eólico da Bahia, sendo que uma delas recorrentemente apresenta-se com o melhor desempenho de geração de energia de fonte eólica no ano de 2014, levando-se em consideração o fator de capacidade, entre os participantes do sistema integrado nacional (conectadas à rede básica Tipo I), conforme o Boletim Mensal de Geração Eólica publicado pelo ONS, conforme relatório do mês de dezembro 2014.

7.3 - Informações sobre produtos e serviços relativos aos segmentos operacionais

Usina Eólica de Novo Horizonte destacou-se com o melhor fator capacidade do ano de 2014 e Seabra com o terceiro melhor fator capacidade, tendo elas mantido o bom desempenho em 2015.

- Performance

Os indicadores de performance para empreendimentos eólicos são os mesmos utilizados em empreendimentos hidrelétricos, vale dizer, as Taxas Equivalentes de Indisponibilidade Forçada e Programada (TEIF/IP), parâmetros que indicam a qualidade da operação e manutenção do empreendimento.

- Seguros

É prática de mercado a celebração de seguros para os ativos envolvidos em uma UEE.

- Paralisação e Manutenção

A paralisação dos aerogeradores ocorre tanto em eventos de força maior, assim como na ocorrência de algum problema técnico. Ainda, todos os equipamentos precisam passar por manutenções preventivas, notadamente os equipamentos envolvidos diretamente nos aerogeradores.

b) características do processo de distribuição

Linhas de Transmissão e Distribuição

O processo de produção e consumo de energia elétrica, devido às suas propriedades físicas, é realizada em tempo real. O MW/h produzido em um determinado instante de tempo deve ser prontamente consumido pelas cargas conectadas ao sistema.

O processo de distribuição da energia produzida pelos nossos empreendimentos ocorre por meio das LTs conectadas ao SIN. A transmissão é caracterizada pela interligação dos centros de carga às usinas do sistema. Tendo em vista a característica do SEB, em que o potencial hidrelétrico é predominante, normalmente as usinas hidrelétricas são localizadas longe dos centros de consumo, fazendo com que tais linhas sejam de grande porte e transportem grandes blocos de energia.

Ao se chegar aos centros de carga, o transporte de energia é feito pelas linhas de distribuição pertencentes à cada concessionária regional. Tais linhas efetivamente entregam ao consumidor final a energia gerada pelas usinas conectadas ao sistema. Tanto geradores quanto consumidores de energia pagam uma tarifa de uso pela transmissão e distribuição da energia elétrica como forma de remunerar as empresas prestadoras de serviços de transporte e distribuição de energia elétrica.

Para o caso de nossos Empreendimentos em Operação, o acesso ao SIN é realizado da seguinte maneira:

- (i) UHE Monjolinho, pela Subestação Passo Fundo, pertencente à Eletrosul;
- (ii) PCH Esmeralda conectada ao sistema da RGE Distribuição pela subestação Paim Filho;
- (iii) PCH Santa Rosa II acessa o sistema pelo entroncamento das linhas de distribuição Palmas/Macabu pertencentes à distribuidora AMPLA;
- (iv) PCH Santa Laura, acessa o sistema por meio da Subestação Xanxerê pertencente à CELESC Distribuição; e
- (v) UHE Dona Francisca e UHEs pertencentes ao CERAN se conectam ao sistema da CEEE Distribuição, por meio das Subestações Dona Francisca e Montes Claros, respectivamente.
- (vi) PCH Passos Maia, conectada ao sistema da COPEL Distribuição por meio da SE 138 kV Palmas
- (vii) PCH Moinho, conectada ao sistema da CELESC, por meio de derivação simples da linha de 138 kV que interliga a PCH Ouro e a SE Campos Novos
- (viii) Complexo Eólico da Bahia, acessa a Rede Básica, na área da CHESF, por meio da SE Brotas de Macaúbas que secciona a a LT 230 kV Irecê – Bom Jesus da Lapa
- (ix) Parque Eólico Barra dos Coqueiros, acessa o sistema por meio da SE do Porto, pertencente à Vale do Rio Doce.

c) características dos mercados de atuação: (i) participação em cada um dos mercados; (ii) condições de competição nos mercados

Participação no Mercado

7.3 - Informações sobre produtos e serviços relativos aos segmentos operacionais

Participamos do mercado de geração de energia elétrica em todas as regiões do país abrangidas pelo SIN. Os contratos de compra e venda de energia podem ser celebrados em qualquer um dos submercados (Sul, Sudeste/Centro-Oeste, Nordeste e Norte), independentemente do contrato ser firmado na modalidade quantidade ou na modalidade disponibilidade.

Detemos 0,21% do mercado nacional de geração de energia elétrica, comparando-se nossa capacidade instalada de 318 MW (item 7.1.1.2 desse Formulário de Referência) com a capacidade instalada brasileira de 152 mil MW (item 7.9.1.1.1 desse Formulário de Referência). Dado que o setor elétrico brasileiro é fortemente interligado, qualquer geração, seja conectada a uma Distribuidora, seja diretamente na Rede Básica, será despachada de forma otimizada pelo ONS para atender à carga em todos os submercados. Assim, não é possível identificar em termos energéticos, onde será consumida a geração de cada usina, que por sua vez impossibilita o conhecimento da nossa participação em cada submercado.

Concorrência

Em 15 de março de 2004, o governo promulgou a Lei do Novo Modelo do Setor Elétrico. Esta lei objetivou principalmente fornecer incentivos aos agentes privados e públicos para construir e manter capacidade de geração e garantir o fornecimento de energia no Brasil a tarifas moderadas, por meio de processos competitivos de leilões públicos de compra e venda de energia. Essa lei foi regulamentada por inúmeros decretos a partir de maio de 2004 e está sujeita à regulamentação posterior emitida pela ANEEL e pelo MME, conforme detalhado mais adiante.

Tais marcos regulatórios garantem um ambiente de competição no segmento de geração, sendo que os segmentos de distribuição e transmissão são considerados monopólios naturais, razão pela qual suas remunerações são determinadas por tarifas cobradas dos agentes de consumo e geração. Outro aspecto importante é a competição pela venda de energia no ACL, o que permite que os consumidores escolham o preço de energia mais atrativo para seus objetivos.

Em função das características do SEB, todas as geradoras de energia elétrica no Brasil são potenciais concorrentes. Esta concorrência se dá, especialmente no caso de PCHs, por meio da disputa por aprovação de inventários e projetos básicos junto à ANEEL, bem como por compra de terras, que por força da legislação, conferem direitos de autorização de exploração de potenciais hidroenergéticos pela ANEEL. Ainda, disputamos com nossos concorrentes em leilões de concessões, notadamente no caso de UHEs e de venda de energia, no caso de PCHs, Usinas Eólicas e Térmicas a Biomassa. Dentre nossos principais concorrentes destacamos as empresas de geração de energia renovável, e todo e qualquer agente estabelecido, ou que pretenda se estabelecer, como PIE.

d) eventual sazonalidade

Todos os nossos empreendimentos dependem de fontes naturais para a produção de energia elétrica, sendo certo que a disponibilidade de tais fontes está sujeita a sazonalidades intrínsecas, conforme detalhado abaixo. Ainda assim, é importante observar que adotamos diferentes mecanismos para se proteger de eventos de sazonalidade, adequando nossas obrigações contratuais às características de nosso processo de produção. O MRE, no caso das usinas hidrelétricas, e os contratos de venda de Energia de Reserva, são exemplos destes mecanismos. O item 7.9.1 deste Formulário de Referência contém uma descrição detalhada destes mecanismos.

Além da sazonalidade, uma mudança climática também pode afetar o nosso negócio, em caso de alteração nos níveis de precipitação da chuva, volume ou fluxo dos rios no local de nossas usinas ou nas correntes de vento.

Empreendimentos Hidrelétricos

Devido às características estocásticas do regime de chuvas nas bacias hidrográficas, a geração de energia elétrica de uma determinada usina hidrelétrica depende fundamentalmente da sazonalidade inerente ao regime das chuvas. Esta característica pode ser mitigada se o reservatório da usina permitir acumulação de água.

Empreendimentos Eólicos

As turbinas eólicas estão sujeitas à variabilidade do regime de ventos.

e) principais insumos e matérias primas:

7.3 - Informações sobre produtos e serviços relativos aos segmentos operacionais

Todos os nossos empreendimentos utilizam insumos naturais renováveis para a produção de energia elétrica, conforme detalhado a seguir:

- **Usinas hidrelétricas:** utilizamos neste tipo de empreendimento a água oriunda das vazões afluentes precipitadas nas respectivas bacias hidrográficas, fazendo proveito do ciclo natural de chuvas.
- **Usinas eólicas:** o insumo utilizado para a produção de energia elétrica neste tipo de empreendimento é o vento, que determina a quantidade de energia a ser produzida em função da possibilidade de aproveitamento eólico.

7.4 - Clientes responsáveis por mais de 10% da receita líquida total

7.4. Clientes relevantes (responsáveis por mais de 10% da receita líquida total da Companhia):

Possuíamos em 31 de dezembro de 2016 três clientes relevantes, conforme descrição abaixo, responsáveis por aproximadamente 66,6 de nossa receita operacional líquida do período encerrado em 31 de dezembro de 2016.

- ELETROBRAS adquiriu, por um prazo de 20 anos a totalidade da energia elétrica produzida pelas PCHs Esmeralda até 14 de dezembro de 2026, Santa Rosa II até 29 de junho de 2028 e Santa Laura até 31 de dezembro de 2027, nos termos do contrato de compra e venda de energia celebrado no mercado regulado. Todas as PCHs listadas acima se enquadram no PROINFA, promovido pelo governo federal para estimular a produção de energia renovável e não convencional. ELETROBRAS foi responsável por 24,7% de nossa receita operacional líquida em 31 de dezembro de 2016, representando uma receita de R\$ 78.086 mil.
- CEMIG adquiriu, por um prazo de 19 anos a totalidade da energia elétrica produzida pelas PCHs Passos Maia e Moinho, nos termos do contrato de compra e venda de energia celebrado no ACL. Todas as PCHs CEMIG foi responsável por 12,7% de nossa receita operacional líquida em 31 de dezembro de 2016, representando uma receita de R\$ 40.077 mil.
- CCEE adquiriu a totalidade da energia elétrica produzida pelas Usinas do Complexo Eólico da Bahia e Parque Eólico de Barra dos Coqueiros, por um prazo de 20 anos até julho de 2032, ambos nos termos do contrato de compra e venda de energia celebrado no mercado regulado. A CCEE foi responsável por 29,2% de nossa receita operacional líquida em 31 de dezembro de 2016, representando uma receita de R\$ 92.215 mil.

Possuíamos em 31 de dezembro de 2015 dois clientes relevantes, conforme descrição abaixo, responsáveis por aproximadamente 49,4% de nossa receita operacional líquida do período encerrado em 31 de dezembro de 2015.

- ELETROBRAS adquiriu, por um prazo de 20 anos a totalidade da energia elétrica produzida pelas PCHs Esmeralda até 14 de dezembro de 2026, Santa Rosa II até 29 de junho de 2028 e Santa Laura até 31 de dezembro de 2027, nos termos do contrato de compra e venda de energia celebrado no mercado regulado. Todas as PCHs listadas acima se enquadram no PROINFA, promovido pelo governo federal para estimular a produção de energia renovável e não convencional. ELETROBRAS foi responsável por 18,7% de nossa receita operacional líquida em 31 de dezembro de 2015, representando uma receita de R\$ 51.814 mil.
- CCEE adquiriu a totalidade da energia elétrica produzida pelas Usinas do Complexo Eólico da Bahia e Parque Eólico de Barra dos Coqueiros, por um prazo de 20 anos até julho de 2032, ambos nos termos do contrato de compra e venda de energia celebrado no mercado regulado. A CCEE foi responsável por 39,6% de nossa receita operacional líquida em 31 de dezembro de 2014, representando uma receita de R\$ 85.274 mil.

Possuíamos em 31 de dezembro de 2014 dois clientes relevantes, conforme descrição abaixo, responsáveis por aproximadamente 61,5% de nossa receita operacional líquida do período encerrado em 31 de dezembro de 2014.

- ELETROBRAS adquiriu, por um prazo de 20 anos a totalidade da energia elétrica produzida pelas PCHs Esmeralda até 14 de dezembro de 2026, Santa Rosa II até 29 de junho de 2028 e Santa Laura até 31 de dezembro de 2027, nos termos do contrato de compra e venda de energia celebrado no mercado regulado. Todas as PCHs listadas acima se enquadram no PROINFA, promovido pelo governo federal para estimular a produção de energia renovável e não convencional. ELETROBRAS foi responsável por 21,9% de nossa receita operacional líquida em 31 de dezembro de 2014, representando uma receita de R\$ 46.859 mil.
- CCEE adquiriu, por um prazo de 15 anos a totalidade da energia elétrica produzida pela UTE Enercasa até 31 de dezembro de 2024, além de adquirir a totalidade da energia elétrica produzida pelas Usinas do Complexo Eólico da Bahia e Parque Eólico de Barra dos Coqueiros, por um prazo de 20 anos até julho de 2032, ambos nos termos do contrato de compra e venda de energia celebrado no mercado regulado. A CCEE foi responsável por 39,6% de nossa receita operacional líquida em 31 de dezembro de 2014, representando uma receita de R\$ 84.901 mil.

7.5 - Efeitos relevantes da regulação estatal nas atividades

7.5. Efeitos relevantes da regulação estatal sobre as atividades da Companhia:

a) necessidade de autorizações governamentais para o exercício das atividades e histórico de relação com a administração pública para obtenção de tais autorizações

Todos os nossos empreendimentos decorrem de atividade delegada pelo poder concedente por meio de outorga de concessão para prestação de serviço público para geração e transmissão de energia elétrica para uso de bem público para geração de energia elétrica e/ou de autorização para exploração de unidades geradoras com capacidade instalada igual ou inferior a 30 MW, na qualidade de PIE.

No que se refere aos projetos em fase de desenvolvimento de estudos, não somos capazes de assegurar que a exploração destes será, necessariamente, outorgada à Companhia, uma vez que a regulamentação setorial não assegura às empresas que estão desenvolvendo os estudos de inventário e/ou projetos básicos o direito de exploração, sendo que, existindo outros empreendedores interessados na exploração de determinado potencial (PCH ou UHE), o MME outorgará o direito de exploração com base nos critérios de seleção presentes na Resolução n.º 395/1998, para os casos de projetos cujo Projeto Básico tenha sido aceitos antes de dezembro de 2008, e na Resolução n.º 343/2008, para os casos de projetos cujo Projeto Básico tenha sido aceitos em período posterior a dezembro de 2008.

A regulamentação da ANEEL prevê a imposição de sanções contra os agentes do setor e classifica as multas com base na natureza e severidade da infração (inclusive advertências, multas, suspensão temporária do direito de participar de processos de licitação para novas concessões, permissões ou autorizações e caducidade), de forma que a exploração de empreendimentos de geração de energia elétrica em desconformidade com a regulamentação e/ou ato de outorga poderá implicar na aplicação de multas de até 2% do faturamento, ou do valor estimado da energia produzida nos casos de auto-produção e produção independente, correspondente aos doze meses anteriores à lavratura do auto de infração, ou estimados para um período de doze meses caso o infrator não esteja em operação ou esteja operando por um período inferior a doze meses.

As infrações que resultam em multas incluem, mas não se limitam às falhas dos agentes setoriais em solicitar a prévia e expressa autorização da ANEEL para determinados atos, incluindo, mas não se limitando a: (i) celebração de contratos entre partes relacionadas; (ii) venda ou cessão de ativos relacionados aos serviços prestados, assim como a imposição de qualquer ônus sobre esses ativos; e (iii) mudanças no controle societário do detentor da autorização ou concessão. Na fixação do valor das multas o agente regulador leva em consideração a abrangência e a gravidade da infração, os danos dela resultantes para o serviço e para os usuários, a vantagem auferida pelo infrator e a existência de sanção anterior nos últimos quatro anos.

Ainda, a ANEEL detém autonomia para revogar as autorizações para exploração dos empreendimentos, dependendo da gravidade e da intensidade das infrações cometidas.

Nós e nossos administradores possuímos longa experiência no relacionamento com a administração pública, notadamente no que tange à obtenção de autorização para suas atividades. Este relacionamento sempre se deu de forma respeitosa e de acordo com os mais altos valores éticos. Não temos histórico de nenhum problema relevante com tais autoridades.

Mais especificamente, mantemos relacionamento constante com as seguintes autoridades e órgãos:

- ANEEL, para entre outros, os aspectos relativos às autorizações de estudos de inventários de bacias e projetos básicos, bem como as respectivas aprovações destes estudos e os atos homologatórios que definem os autorizados ou concessionários a explorar determinado potencial energético identificado em uma bacia hidrográfica;
- ONS, para os aspectos relativos ao acesso aos sistemas de transmissão e programação da geração e manutenção da UHE Monjolinho;
- CCEE, para os aspectos relativos à regulação dos contratos de compra e venda de energia, bem como o fornecimento dos dados de medição das usinas para contabilização do Mercado de Curto Prazo;
- EPE, para os aspectos relativos à definição dos dados técnicos dos projetos que serão levados à leilão pela ANEEL e o consequente cadastramento dos empreendimentos nos leilões;
- MME, para os aspectos relativos ao acompanhamento e atualização do plano de expansão e programas do governo federal;

7.5 - Efeitos relevantes da regulação estatal nas atividades

- IBAMA e fundações estaduais de meio ambiente, para os aspectos relativos ao processo de licenciamento ambiental de nossos empreendimentos;
- INCRA, para assuntos relacionados ao ordenamento fundiário e desenvolvimento sustentável de nossos empreendimentos; e
- Prefeituras, para assuntos relativos à questões sociais envolvendo os municípios onde desenvolvemos e implantamos nossos empreendimentos.

Mais informações sobre a regulação aplicável a nós e nossos negócios podem ser obtidas nos itens 7.9.1 e 7.9.2 deste Formulário de Referência.

b) política ambiental da Companhia e custos incorridos para o cumprimento da regulação ambiental e, se for o caso, de outras práticas ambientais, inclusive a adesão a padrões internacionais de proteção ambiental:

Nós e nossas subsidiárias estamos sujeitos, na condução de nossos negócios, a abrangente legislação ambiental nas esferas federal, estadual e municipal. Tais leis e regulamentos disciplinam, por exemplo, a utilização de recursos naturais, a reabilitação e restauração de áreas degradadas, o controle de emissões de poluentes, o tratamento de efluentes industriais, a utilização de produtos perigosos, além do acondicionamento, transporte e destinação final de resíduos sólidos.

Nós e nossas subsidiárias observamos, no desenvolvimento de nossas atividades, toda a legislação ambiental aplicável, de forma que nossa atividade seja conduzida de acordo com os mais altos padrões de responsabilidade social e ambiental. Mais especificamente:

- **Licenciamento ambiental do portfólio da Companhia:** Cada projeto passa por uma análise individualizada, em conjunto com o órgão ambiental competente, acerca da profundidade dos estudos ambientais necessários para o seu licenciamento. Após esta etapa iniciamos a contratação de empresas especializadas sob a coordenação de nossa equipe de meio ambiente.
- **Implantação dos programas ambientais:** Cada licença ambiental outorgada aos nossos empreendimentos possui determinadas condicionantes. Tais condicionantes devem ser observadas por nós para a manutenção da validade de cada licença. Dessa maneira, após o recebimento das licenças ambientais, nosso corpo técnico inicia os procedimentos necessários para a implantação dos programas ambientais necessários para o cumprimento das referidas condicionantes. Estes programas envolvem, entre outros: (i) plantio de mudas nativas; (ii) monitoramento das condições ambientais (qualidade de água, peixes, fauna terrestre, avifauna e flora); (iii) monitoramento e resgates arqueológicos; e (iv) programas socioeconômicos (monitoramento da população atingida, remanejamentos, monitoramento das condições de infraestrutura dos municípios abrangidos pelos projetos, dentre outros).
- **Investimentos Sociais:** Adotamos, sempre que possível, políticas de desenvolvimento de ações sociais em nossos empreendimentos, garantindo que nossa atividade se dê de acordo com os mais altos indicadores de responsabilidade social. Indicamos abaixo alguns exemplos de projetos socioambientais desenvolvidos em alguns de nossos empreendimentos:
 - **UHE Monjolinho.** Na fase de implantação e primeiros quatro anos de operação, desenvolvemos cerca de 15 projetos relacionados com educação, saúde e infraestrutura direcionados às comunidades em que este empreendimento se encontra instalado. Dentre outros, estas ações envolvem:
 - Cobertura do centro poliesportivo da escola do município de Faxinalzinho, estado do Rio Grande do Sul;
 - Expansão do Centro Municipal de Atendimento à Criança e Adolescente (CEMACAAD) do município de Nonoai, estado do Rio Grande do Sul;
 - Aquisição de material hospitalar para o município de Nonoai, estado do Rio Grande do Sul;
 - Apoio à cultura por meio de patrocínios a eventos típicos do município de Nonoai, estado do Rio Grande do Sul;
 - Aquisição de ônibus adaptados para a Associação dos Pais e Amigos dos Excepcionais do município de Nonoai, estado do Rio Grande do Sul; e
 - Implantação de projeto de revitalização cultural nas terras indígenas localizadas no município de Nonoai, estado do Rio Grande do Sul, envolvendo, dentre outras ações, a doação de livros para bibliotecas comunitárias.

7.5 - Efeitos relevantes da regulação estatal nas atividades

Para além dos projetos sociais mencionados acima, atualmente desenvolvemos na UHE Monjolinho o atendimento das 72 condicionantes estabelecidas na Licença de Operação da Usina e das 13 condicionantes da licença ambiental da Linha de Transmissão, das quais podemos destacar:

- Plantio de aproximadamente 500.000 mudas nativas;
- Apoio à produção agrícola de duas comunidades indígenas, totalizando o repasse de cerca de R\$ 80.000,00 anuais.
- **PCH Moinho.** Na fase de implantação e primeiros quatro anos de operação, desenvolvemos projetos relacionados com educação, saúde e infraestrutura direcionadas às comunidades em que este empreendimento se encontra instalado. Estas ações envolveram, dentre outras, a:
 - Negociação com autoridades municipais para o desenvolvimento de projetos sociais focados, notadamente, na área da saúde;
 - Aquisição de Unidades de Terapia Intensiva (UTIs) móveis para o município de Pinhal da Serra, estado do Rio Grande do Sul;
 - Expansão do centro de saúde pública do município de Barracão, estado do Rio Grande do Sul;
 - Construção de uma ponte com capacidade para 45 ton sobre o rio Bernardo José, ligando definitivamente os municípios de Barracão e Pinhal da Serra, no estado do Rio Grande do Sul. Até a construção desta ponte, a ligação entre os municípios era realizada por meio de uma balsa com capacidade para somente 15ton.

Além dos projetos sociais mencionados acima, atualmente desenvolvemos o atendimento das 60 condicionantes estabelecidas na Licença de Operação da PCH e das 45 condicionantes da licença ambiental da Linha de Transmissão.

- **PCH Santa Rosa II.** Desenvolvemos ao longo do processo de construção do empreendimento inúmeros projetos com o objetivo de recuperar, manter e preservar a qualidade ambiental das áreas diretamente ligadas com a implantação do empreendimento. Estas ações envolveram mais de 12 programas ambientais, especialmente relacionados com atividades de reforestamento e plantação de mais de 130.000 espécies de plantas nativas. Atualmente mantemos o atendimento das 31 condicionantes estabelecidas na Licença de Operação da PCH e das 14 condicionantes da licença ambiental da Linha de Transmissão.
- **Passos Maia.** Durante a fase de implantação do projeto, foram desenvolvidos mais de 13 programas relacionados à minimização de possíveis impactos, visando manter e preservar a qualidade ambiental nas áreas direta e indiretamente afetadas pelo empreendimento. Atividades envolvendo trabalhadores e a comunidade local também fizeram parte dos programas. Atualmente diversos programas permanecem em atendimento, sendo 26 condicionantes estabelecidas na Licença de Operação da PCH e das 20 condicionantes da licença ambiental da Linha de Transmissão.
- **Complexo Eólico da Bahia.** Além de o empreendimento colaborar significativamente com uma política sustentável de desenvolvimento energético do país, aplicando uma tecnologia totalmente “limpa” e coerente com a expectativa mundial de preservação do meio ambiente, a empresa utilizou-se de soluções de engenharia que minimizaram o impacto ambiental das obras de implantação e, marcadamente, oportunizou benefícios de ordem sócio-ambiental e estrutural às comunidades do entorno. Mais de 270 famílias e cerca de 9 comunidades foram contempladas com melhorias de acessos viários, programas de capacitação profissional e desenvolvimento cultural, ganhando noções da importância da preservação ambiental e da nova tecnologia que chegava em seu quintal. A parceria com a Prefeitura do Município foi um dos segredos do sucesso das campanhas realizadas. A implantação de um novo traçado e total recuperação de 35 quilômetros de estrada vicinal – acesso ao Canteiro de Obras - contemplaram essas comunidades locais que tinham péssimas condições de trafegabilidade aos seus redutos e aos municípios vizinhos. Foram criados mais de 600 empregos durante o desenvolvimento da obra, buscando mão de obra efetiva nas comunidades locais e nos municípios vizinhos. No pico da obra foram contratados 276 trabalhadores oriundos das comunidades localizadas no entorno do empreendimento, representando 47% do total de mão de obra requerida. No processo de seleção dos trabalhadores a STATKRAFT promoveu ação conjunta com a Prefeitura Municipal de Brotas de Macaúbas para regularização documental de 171 pessoas, com emissão de carteiras de identidade, CPFs e Carteiras de Trabalho. Também foram realizadas ações voltadas para a capacitação da população local. Em parceria com o SENAI, foi efetuada a capacitação profissional na área da construção civil de 35 pessoas residentes nas comunidades do entorno do Parque Eólico. Outra ação, realizada em parceria com a Prefeitura Municipal de Brotas de Macaúbas, trata do Projeto de Educação de Jovens e Adultos, beneficiando cerca de 40 pessoas. Nesse projeto, a Statkraft financiou o

7.5 - Efeitos relevantes da regulação estatal nas atividades

transporte dos alunos. Destaca-se também a ação conjunta com o Município e outras instituições, como Sebrae, Embrapa e Associações Comunitárias, onde a Statkraft está desenvolvendo um projeto de geração de renda que envolverá 16 comunidades do entorno do Parque Eólico. Destaca-se a implantação, no final de 2015, da Unidade de Multiplicação Rápida de Mudas de Mandioca, em parceria com a Embrapa. Ao todo foram desenvolvidos 11 programas socioambientais, destacando-se as ações do programa de Educação Ambiental e Saúde, onde foram capacitados professores do ensino fundamental das escolas públicas municipais e Agentes Comunitários de Saúde dos municípios de Brotas de Macaúbas e Seabra, formando Comitês Antidrogas nas Comunidades Boa Vista e Cocal, problema já pungente no ambiente rural. O acesso à água foi outra prioridade da STATKRAFT junto às comunidades do entorno do Parque Eólico. Aproveitando a infraestrutura de poços artesianos perfurados para atender as necessidades da obra, a Statkraft doou dois poços artesianos e 4 moto-bombas, beneficiando cerca de 140 famílias das comunidades de Sumidouro, Baixio de Sumidouro, Boa Vista e Ouricuri. Outro benefício alcançado foi a implantação de rede de energia elétrica nas comunidades Sumidouro e Baixio do Sumidouro, beneficiando cerca de 70 famílias. Através de gestão e apoio da Statkraft, junto com Governo do Estado, estas comunidades foram priorizadas no Programa Luz Para Todos e passaram a ter o benefício a partir de novembro de 2010. Atualmente a empresa continua auxiliando a comunidade através de apoio técnico e capacitação para desenvolvimento de projetos de interesse para a região. Os projetos em andamento são o Reniva, que produz mudas de mandioca (manivas) que são doadas para a comunidade no intuito de desenvolver a produção local, o apoio às Artesãs Filhas do Vento, com capacitação e suporte administrativo das atividades realizadas e também a disponibilização de lotes dentro do viveiro para que a comunidade possa desenvolver seus cultivos em área apropriada e irrigada.

- **PCH Esmeralda.** No período de implantação do empreendimento diversos programas ambientais foram realizados a fim de minimizar os possíveis impactos, garantindo a conservação ambiental nas áreas afetadas pelo empreendimento. Dentre as atividades desenvolvidas, houve a recuperação das áreas degradadas, ações de educação ambiental junto à comunidade e proteção ao ecossistema aquático. Atualmente mantemos o atendimento das 44 condicionantes estabelecidas na Licença de Operação da PCH e das 22 condicionantes da licença ambiental da Linha de Transmissão.
- **Barra dos Coqueiros.** Durante a fase de implantação do projeto algumas medidas mitigadoras foram realizadas para minimizar os eventuais impactos decorrentes das obras do empreendimento, compreendendo a recomposição topográfica e trabalhos de plantio de taludes e áreas de reflorestamento. Programas como monitoramento dos impactos sobre a avifauna, acompanhamento das ações do plano de recuperação de áreas degradadas, gerenciamento dos resíduos sólidos e monitoramento do ruído fazem parte da gestão ambiental da usina. Atualmente mantemos o atendimento das 25 condicionantes estabelecidas na Licença de Operação da Central Geradora de Energia Eólica e das 24 condicionantes da licença ambiental da Linha de Transmissão.

Para além do cumprimento da legislação ambiental, incorporamos em nossas atividades os seguintes princípios e práticas ambientais:

- Nossa equipe técnica atua intensamente em nossos empreendimentos, realizando estudos e trabalhos de auditoria e, ainda, qualificando as empresas prestadoras de serviços, garantido que as empresas contratadas tenham uma política ambiental em linha com os princípios de preservação e prevenção de danos ao meio ambiente.
- No que se refere às nossas usinas em operação, mantemos o compromisso constante de adequação à legislação ambiental, como forma de garantir a manutenção do licenciamento ambiental de todos os nossos empreendimentos. Nesse sentido, mantemos continuamente programas ambientais em nossos empreendimentos, especialmente aqueles voltados a verificar as interferências com o ambiente local, garantindo que qualquer modificação no meio seja prontamente perceptível e mitigada.
- Nosso trabalho também sempre busca alinhamento com os conceitos do IFC Performance Standard*, e realiza controles, monitoramentos e estudos para atendimento à esses padrões.

*A IFC(International Finance Corporation), membro do Grupo Banco Mundial, é a maior instituição de desenvolvimento global voltada para o setor privado nos países em desenvolvimento.

7.5 - Efeitos relevantes da regulação estatal nas atividades

- Além disso, mantemos um canal aberto com nossos stakeholders através do site www.statkraft.com.br para atendimento à demandas socioambientais existentes na área dos nossos ativos.

O item 7.9.2 contém uma descrição pormenorizada dos principais aspectos legais aplicáveis aos nossos negócios, bem como a nossa situação em relação a cada um destes diplomas legais.

c) dependência de patentes, marcas, licenças, concessões, franquias, contratos de royalties relevantes para o desenvolvimento das atividades

Conduzimos nossas atividades principalmente por meio das marcas mencionadas no item 9.1(b) deste Formulário de Referência, as quais estão devidamente registradas no INPI. Tendo em vistas as características de nosso negócio, o resultado de nossa participação em processos licitatórios não depende do valor agregado pela nossa marca.

Ainda, não dependemos de patentes, concessões, licenças, franquias ou contratos de royalties para desenvolvimento de nossas atividades com exceção das licenças e concessões referidas no item 7.5 (a) deste Formulário de Referência.

7.6 - Receitas relevantes provenientes do exterior

7.6. Informações acerca dos países em que a Companhia obtém receitas relevantes:

a) Receita proveniente dos clientes atribuídos ao país sede da Companhia e sua participação em nossa receita líquida total.

No exercício social findo em 31 de dezembro de 2017, nossa receita proveniente de clientes sediados no Brasil foi de R\$ 309.385 mil, o que corresponde a 99,5% de nossa receita operacional líquida.

b) Receita proveniente dos clientes atribuídos a cada país estrangeiro e sua participação em nossa receita líquida total e c) receita total proveniente de países estrangeiros e sua participação em nossa receita líquida total.

No exercício social findo em 31 de dezembro de 2017, nossa receita proveniente de clientes situados em países estrangeiros foram:

- Chile: R\$ 1.262 mil (0,44%)
- Peru: R\$ 130 mil (0,04%)
- Noruega: R\$ 31 mil (0,02%)
- **Total: R\$ 1.423 (0,5%)**

7.7 - Efeitos da regulação estrangeira nas atividades

7.7. Regulação dos países em que a Companhia obtém receitas relevantes:

Não aplicável, em função da inexistência o baixo percentual de receitas provenientes de outros países que não o Brasil, conforme informado no Item 7.6 deste Formulário de Referência. Estas receitas referem-se a serviços administrativos prestados a empresas do grupo Statkraft na América do Sul.

7.8 - Políticas socioambientais

7.8. Em relação às políticas socioambientais, indicar:

a) se o emissor divulga informações sociais e ambientais:

Além dos aspectos socioambientais apresentados no item 7.1 deste formulário de referência, nossa Companhia não divulgada balanço social ou outra informações do gênero.

b) a metodologia seguida na elaboração dessas informações:

Não aplicável, uma vez que não há divulgação.

c) se essas informações são auditadas ou revisadas por entidade independente:

Não aplicável, uma vez que não há divulgação.

d) a página na rede mundial de computadores onde podem ser encontradas essas informações:

Não aplicável, uma vez que não há divulgação.

7.9 - Outras informações relevantes

7.9. Outras informações relevantes:

7.9.1 Visão Geral do Setor

O Setor Elétrico Brasileiro (SEB) acompanhou a tendência mundial de reformas estruturais realizadas nas duas últimas décadas e também passou por grandes alterações. Nos países desenvolvidos essas reformas foram motivadas por ganhos de eficiência que normalmente são obtidos em ambientes de mercado com adequada concorrência. Para os países em desenvolvimento, a reestruturação representou uma alternativa para viabilizar a expansão do setor frente à dificuldade do Estado em arcar com os investimentos necessários.

O SEB possui as seguintes características principais:

- Suprimento de energia proveniente preponderantemente por meio de fontes renováveis hidroelétricas (Aproximadamente 93% da produção de energia e 85,13% da capacidade instalada do SEB);
- O mercado é regulado com o objetivo de suprir a demanda agregada pelo menor custo de geração possível;
- A expansão da geração é realizada pelo governo por meio dos LENs (“Leilões de Energia Nova”) visando entrega de energia no período de 3, 4, 5, 6 ou 7 anos (LEN A-3, LEN A-4, LEN A-5, LEN A-6 e LEN A-7);
- O SEB possui grande malha de transmissão que conecta as fontes de geração aos grandes centros de consumo, permitindo o uso racional das fontes de energia hidráulica;
- Operação do sistema realizada de forma centralizada pelo ONS (“Operador Nacional do Sistema”);
- A receita dos geradores é oriunda dos seus contratos de venda de energia, independente de sua geração efetiva;
- Usinas termelétricas têm seus custos variáveis (combustível e O&M) pagos pelos consumidores finais toda vez que a usina é despachada;
- Consumidores industriais representaram aproximadamente 36% do total consumido de energia elétrica no país em 2016, seguido pelos consumidores residenciais (29%) e comerciais (19%). Outros consumidores somam 16% do consumo.

7.9.1.1. Características Gerais

7.9.1.1.1 Características da Oferta

O sistema de produção e transmissão de energia elétrica do Brasil é um sistema hidrotérmico de grande porte. Com pouco mais de 150 GW de potência instalada até dezembro de 2016, onde predomina a geração a partir de fontes renováveis, distribuídas em oito bacias hidrográficas. Mesmo contando com reservatórios significativos, trata-se de um sistema fortemente dependente dos regimes de chuvas.

O Sistema Interligado Nacional (SIN) é formado pelos subsistemas Sul, Sudeste/Centro-Oeste, Nordeste e parte da região Norte. Apenas 1,7% da energia requerida pelo país encontram-se fora do SIN, em pequenos sistemas isolados localizados principalmente na região amazônica.

7.9 - Outras informações relevantes

As figuras a seguir, indicam a participação por tipo de fonte, na capacidade instalada e na geração efetiva:

EVOLUÇÃO DA CAPACIDADE INSTALADA

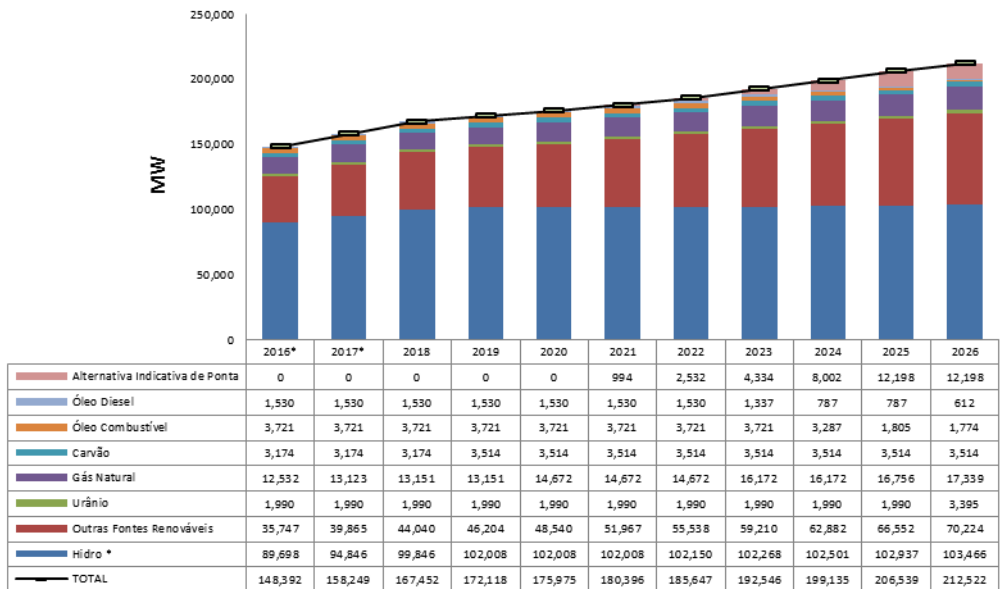

* Inclui a estimativa de importação da UHE Itaipu não consumida pelo sistema elétrico Paraguaião.
Fonte: PDE 2017/2026 (EPE)

Geração por Fonte 2017

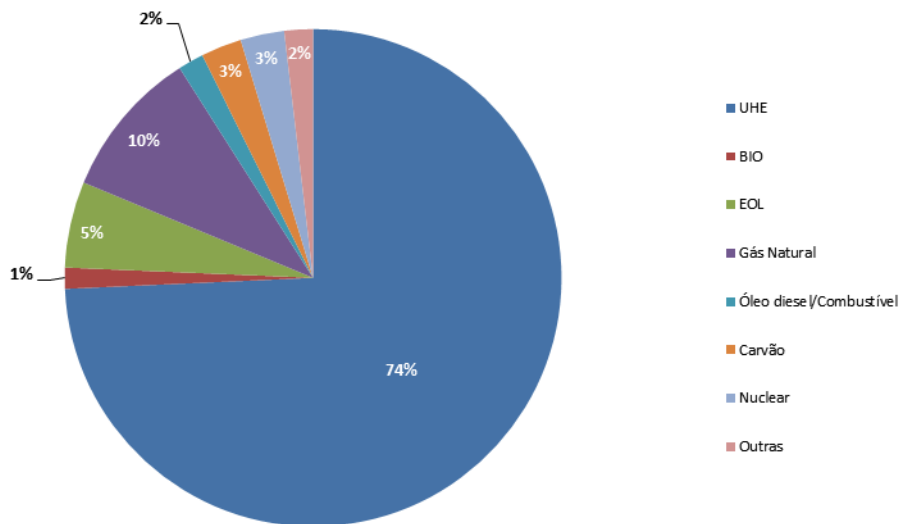

Fonte: Formulário de Referência (ANEEL 2017)

Nas UHEs a energia disponível é limitada pela capacidade de armazenamento dos reservatórios. Isso introduz uma relação direta entre uma decisão operativa tomada no presente e suas consequências futuras. Por exemplo, se os reservatórios forem utilizados no presente e vier a ocorrer no futuro um período com baixas afluências, será necessário utilizar um elevado nível de geração termelétrica. Existe ainda a chance de não se dispor de energia suficiente no futuro, ou seja, pode vir a ocorrer um déficit no suprimento. Em contrapartida, se os reservatórios são pouco utilizados no presente e afluências elevadas acontecerem no futuro, o sistema se defrontará com a situação de ocorrência de vertimento (vazão utilizada para controlar o nível do reservatório e não utilizada na geração) o que, neste caso, representa uma situação indesejável de desperdício.

7.9 - Outras informações relevantes

Devido à existência de diversos rios com múltiplos aproveitamentos hidrelétricos, a operação de uma usina depende das vazões liberadas a montante por outras usinas, ao mesmo tempo em que sua operação afeta as usinas a jusante, de forma análoga. Essa interdependência operativa é afetada também pelas restrições de uso múltiplo da água, tais como navegação, irrigação, lazer, saneamento e ainda pelos procedimentos de hidrologia operacional que compreendem, por exemplo, estratégias para prevenção e controle de situações de cheias ou mitigação de efeitos de períodos de estiagem.

Outro aspecto relevante a ser mencionado sobre o SIN é o fato de ser impossível prever com exatidão as afluências futuras, as quais dependem dos distintos regimes hidrológicos, aspectos climáticos e características geológicas das bacias hidrográficas do país. Conseqüentemente, dado que as condições de suprimento de energia dependem de quanto, quando e onde chove, agrega-se assim um caráter probabilístico ao processo decisório de geração.

As características diversas dos rios e a complementaridade entre regiões levaram ao desenvolvimento de uma rede de transmissão bastante extensa e ramificada, que permite explorar essas diferenças. Por intermédio das interconexões elétricas é possível reduzir os custos operativos, com a diminuição da produção termelétrica sempre que houver energia hidrelétrica excedente em outras regiões do sistema. Da mesma forma, em períodos com valores baixos de afluências, a contribuição das usinas termelétricas é de especial importância no atendimento ao mercado de energia e/ou minimização de riscos.

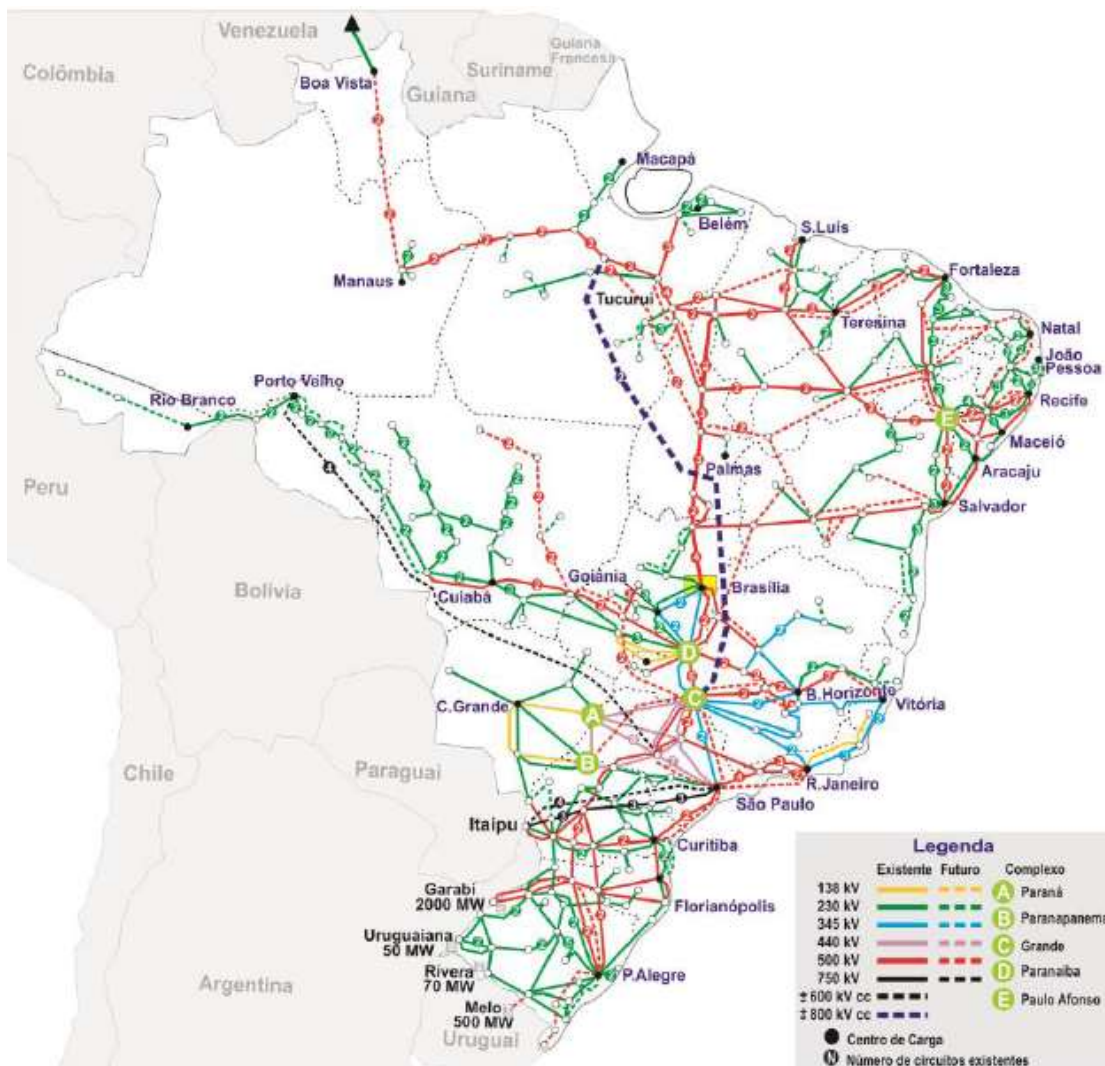

Fonte: ONS

7.9 - Outras informações relevantes

Em função da maior necessidade de utilização da capacidade de oferta frente ao crescimento do consumo, observa-se atualmente uma enorme procura por capacidade produtiva, o que tem viabilizado a inserção de novas fontes de geração, especialmente por meio de programas governamentais e da proliferação de novos agentes setoriais.

Neste contexto, a matriz energética brasileira vem se modificando e as fontes de energias renováveis apresentando um ganho de participação, com destaque para a energia eólica.

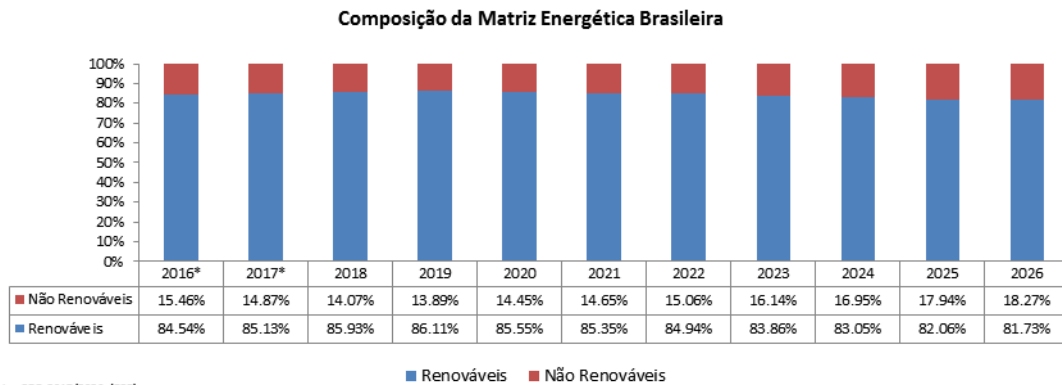

Fonte: PDE 2017/2026 (EPE)

No entanto, já se contempla o início de uma redução no ritmo de crescimento da energia hidro, principalmente em função deste potencial se encontrar cada vez mais distante para o suprimento aos centros de consumo, ou ainda devido a questões ambientais impeditivas.

7.9.1.1.2 Características do Consumo

Em geral, o consumo de eletricidade no Brasil está ligado aos níveis de atividade econômica. Nos últimos três anos, 2015 e 2016 especificamente, observou-se um cenário de recessão econômica, com retração do PIB em -3,5% para ambos e recuperação de 1,0% no ano de 2017. Segundo dados do Banco Central, o mercado projeta um crescimento do PIB de 2,76% para 2018 e 3% para 2019, sinalizando uma recuperação da economia brasileira.

Além do comportamento da economia, outro aspecto importante para o crescimento do mercado consumidor de eletricidade é a continuidade de mudanças na demanda reprimida em domicílios, escolas, postos de saúde, igrejas, centros comunitários, bombeamento d' água, etc., através da implantação de programas para a universalização do atendimento (por exemplo, o Programa Luz para Todos, do Ministério de Minas e Energia ou o projeto PRODUIZIR, com recursos do Banco Mundial).

O consumo de energia elétrica vem crescendo a expressivas taxas ao longo das últimas décadas, à exceção do período de racionamento causado por um período de baixas séries hidráulicas, ao longo dos anos de 2000 e 2001, a crise de 2009 e a recessão os últimos anos.

O gráfico abaixo mostra a evolução do consumo de eletricidade do ano 2001 até 2016, em valores absolutos e variação percentual:

7.9 - Outras informações relevantes

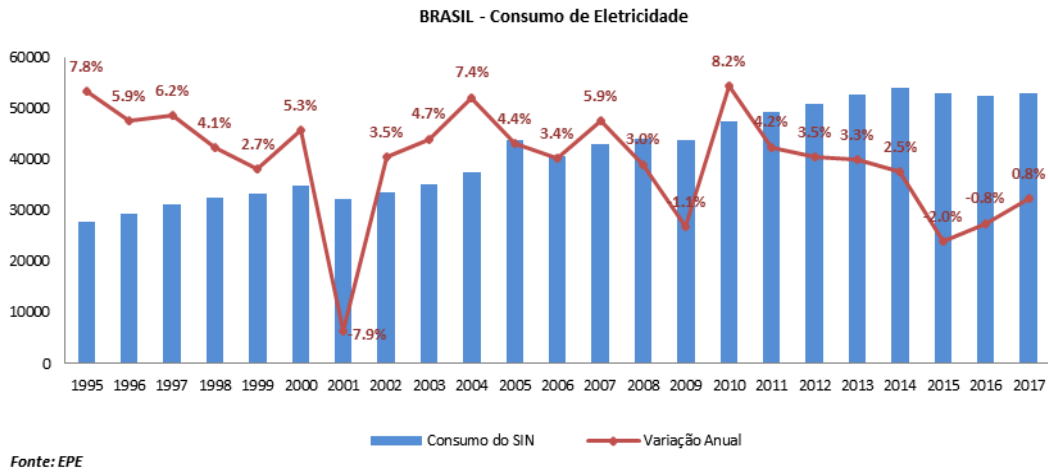

O gráfico a seguir mostra a proporção da distribuição por Região:

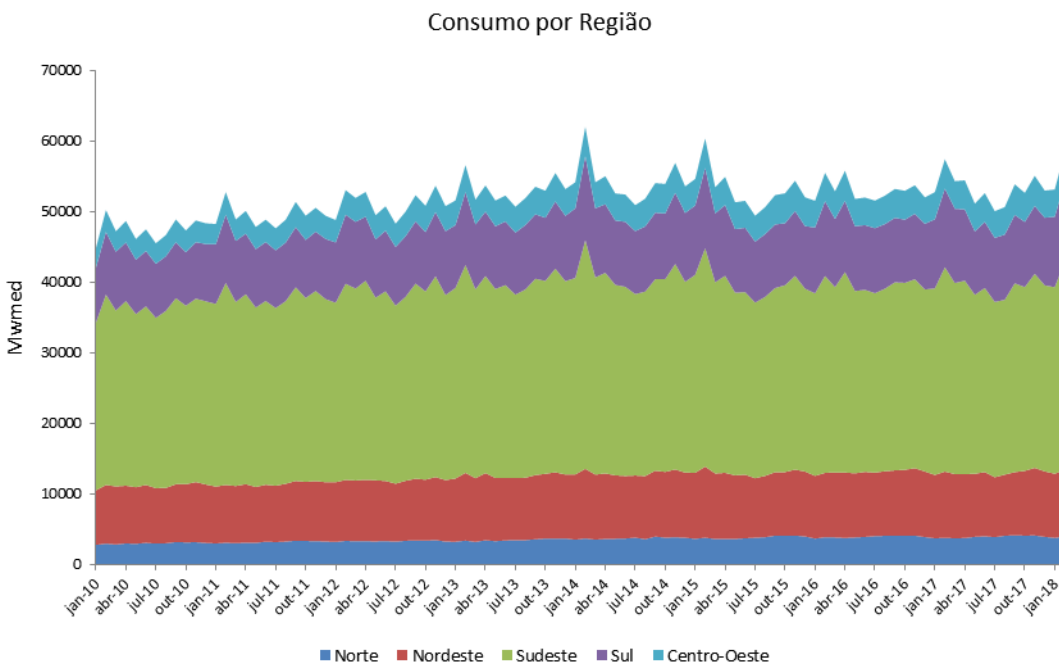

O segmento industrial responde por quase um terço do consumo total, seguido pelo residencial, o qual vem crescendo em número de domicílios atendidos.

O gráfico a seguir demonstra o consumo por tipo de consumidor.

7.9 - Outras informações relevantes

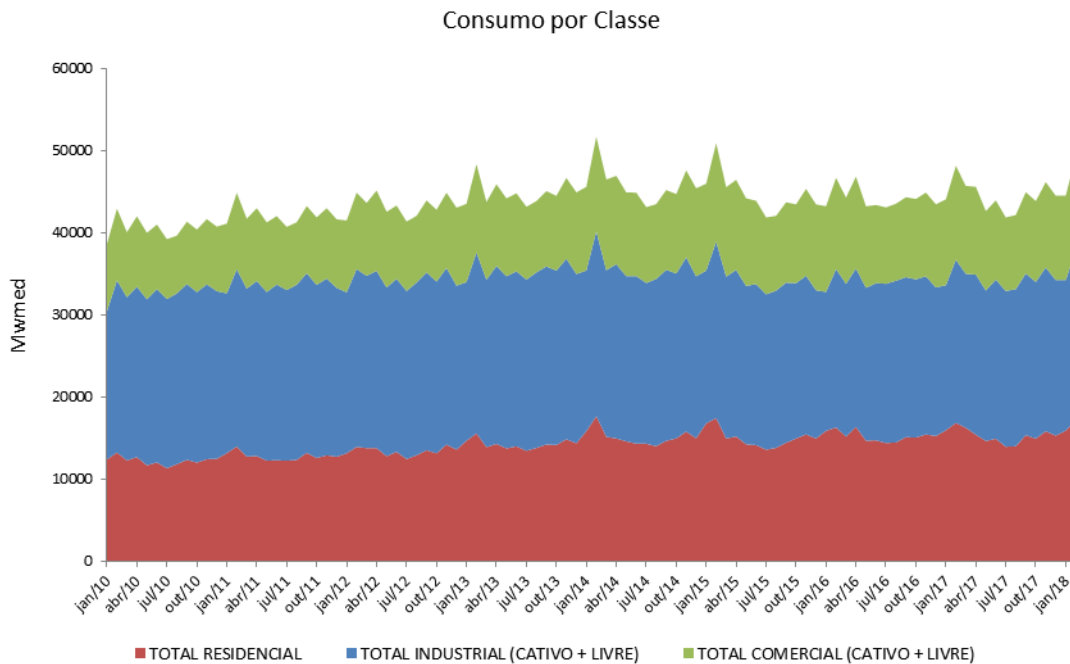

7.9.1.2. Regulação Setorial - Histórico Recente do SEB

7.9.1.2.1 Período anterior a 1995

Por mais de trinta anos, até meados da década de 90, predominou no SEB uma estrutura estatal e federativa, com base no Código de Águas de 1934. As grandes empresas sob controle federal eram basicamente atuantes nos segmentos de geração e transmissão e não participavam da distribuição. As empresas estaduais de energia elétrica de maior porte eram verticalizadas, enquanto as empresas privadas e estaduais de menor porte restringiam-se à distribuição. O planejamento da expansão e a operação dos sistemas interligados tinham o comando da ELETROBRAS.

No entanto, a partir de 1975 foi-se configurando uma crise fiscal na União e nos Estados, rebatendo igualmente em problemas financeiros e administrativos nas grandes empresas do setor elétrico. Instituições financeiras internacionais reduziram seus fluxos de investimentos em projetos de infraestrutura, levando à paralisação e postergação de grandes usinas geradoras, bem como à insuficiência dos sistemas de transmissão e distribuição, elevando o risco de déficit de energia e apontando para uma crise de abastecimento no médio prazo. Tais instituições recomendaram a necessidade de privatização do setor para alavancar recursos privados. A situação não se tornou tão grave por uma conjugação de baixas taxas de crescimento da economia, ocasionando menores demandas de consumo energético, e situações hidrológicas favoráveis (o que, para um parque gerador majoritariamente hidrelétrico, representou um recurso, embora conjuntural, expressivo).

Na segunda metade da década de 90 o crescimento do consumo de eletricidade foi da ordem de 4,8% ao ano. A reestruturação do setor era urgente, com investimentos privados, redução de tarifas e melhoria dos serviços. Pode-se considerar como um marco da reforma setorial a Lei nº 8.631, de 1993, que extinguiu a equalização tarifária vigente e criou os contratos de suprimento entre geradores e distribuidores.

Não obstante, no início de 1995 havia 56 obras de geração paralisadas no país. Destas, 33 tiveram suas licenças cassadas, pois os investimentos sequer foram iniciados. A situação das 23 obras restantes, perfazendo 10 mil MW, foi renegociada, buscando capital privado. Importantes parcerias com a livre iniciativa foram definidas para investimentos nas usinas geradoras. Destaque-se que 14 destas obras entraram em operação até 2001, com mais de 60% dos recursos investidos advindos de parcerias com a iniciativa privada (segundo o MME).

7.9 - Outras informações relevantes

7.9.1.2.2 Período 1995 - 2004

A Lei nº 8.987, de 13 de fevereiro de 1995, a chamada Lei das Concessões, além de criar condições para uma maior participação de capitais privados, introduziu a competição na construção de novos projetos, mediante regulamentação do regime de licitação das concessões, outorgadas, até então, somente às concessionárias estaduais e federais. Teve prosseguimento com a aprovação do Decreto nº 1.503, de 25 de maio de 1995, que incluiu o Sistema ELETROBRÁS no Programa Nacional de Desestatização (PND) e orientou as privatizações nos segmentos de geração e distribuição.

Este processo de mudanças foi marcado pela promulgação da Lei nº 9.074 de 1995, que criou o PIE, e, ainda, introduzindo o conceito de Consumidor Livre, estabelecendo as bases legais para que os grandes consumidores pudessem comprar energia livremente. O Decreto nº 2.003/1996 regulamentou a figura do PIE, peça-chave no novo sistema, além de autorizar a venda da produção do autoprodutor.

Em 1996 foi implantado o Projeto de Reestruturação do Setor Elétrico Brasileiro (Projeto RE-SEB), coordenado pelo Ministério de Minas e Energia. As principais conclusões do projeto foram a necessidade de desverticalização das empresas de energia elétrica, vale dizer, dividi-las nos segmentos de geração, transmissão e distribuição; incentivar a competição nos segmentos de geração e comercialização e manter sob regulação os setores de distribuição e transmissão de energia elétrica, considerados como monopólios naturais, sob regulação do Estado.

Concluído em agosto de 1998, o Projeto RE-SEB definiu o arcabouço conceitual e institucional do modelo a ser implantado no SEB. A reestruturação criou três novas entidades: a ANEEL, órgão regulador e fiscalizador de todas as relações no setor, o ONS, que controla de forma integrada toda a operação do SIN, e a Administradora do Mercado Atacadista de Energia Elétrica (ASMAE), operando o MAE, onde são livremente comercializados os excedentes de energia. Introduziu ainda a figura dos Agentes comercializadores de eletricidade, constituídos por empresas credenciadas para comprar e vender energia elétrica livremente no mercado.

A opção pela venda dos ativos existentes, não obstante ter atraído recursos de alguns grupos privados tradicionais atuantes no ramo, resultou na falta de investimentos para a expansão, e a extinção do Grupo Coordenador de Planejamento do Sistema (GCPS) resultou na falta de planejamento. Além disso, o processo de privatização do segmento de geração sofreu reveses que atrasaram a agenda preestabelecida: a demora na definição das regras para a operação do MAE, concluída somente em fevereiro de 2000, deixou o mercado inseguro e a crise cambial de janeiro de 1999 e as mudanças macroeconômicas que se seguiram reduziram a atratividade dos leilões de ativos para os investidores estrangeiros, além do racionamento imposto em 2001.

Aliado a este cenário, e também em função da ocorrência de vazões afluentes moderadamente desfavoráveis a partir de 1998, os reservatórios reduziram progressivamente seus volumes armazenados, demonstrando um déficit estrutural no SIN.

Uma das ações preventivas tomadas pelo Governo Federal foi o Programa Prioritário Termelétrico (PPT), abrangendo 49 projetos de termelétricos, na maioria, a gás natural. Destes, devido principalmente ao risco cambial, foram concentrados esforços para a viabilização de 15 usinas.

Dada a demora havida na execução de medidas pelo Governo Federal, o racionamento foi iniciado em maio de 2001, estendendo-se até fevereiro de 2002.

Até praticamente o mês de março de 2001 as instituições do Governo Federal que não tratavam diretamente de energia elétrica e a sociedade como um todo não tinham noção clara da crise que se aproximava. Com isso, foi adiada a divulgação do fato de que havia uma crise de suprimento e risco concreto de racionamento de energia, o que prejudicou não só a adoção de medidas preventivas por parte do governo e dos consumidores, como também a discussão racional de soluções para a crise.

O racionamento afetou toda a cadeia produtiva e até hoje não existe consenso sobre o real prejuízo verificado na economia.

Os gargalos de transmissão existentes na época agravaram a crise. Após esse evento pairou sobre o setor a sensação de instabilidade jurídica e regulatória que impedia a atuação do mercado em sua plenitude, dentro de um ambiente estável para investimentos. O mercado teve problemas na liquidação desde setembro de 2000 até dezembro de 2002, configurando assim um cenário de alta inadimplência.

7.9 - Outras informações relevantes

Em outubro de 2002 vieram as eleições presidenciais no país, onde a oposição sagrou-se vencedora. Ao assumir o poder, o novo governo colocou na pauta de discussões uma nova estrutura institucional para o setor elétrico, com proposta de novos paradigmas, regras e procedimentos.

7.9.1.2.3 Período 2004 adiante

Em julho de 2003 o MME publicou a “Proposta de Modelo Institucional do Setor Elétrico”. Representantes dos diversos segmentos da sociedade opinaram sobre o documento e sugeriram importantes contribuições no sentido de flexibilizar a proposta inicial, de forma a diminuir seu forte viés estatal. Muitas dessas sugestões foram incorporadas e, em dezembro de 2003, foi publicado um novo documento, intitulado como o “Modelo Institucional do Setor Elétrico”.

Novas negociações e alterações foram realizadas e em março foi publicada a Lei nº 10.848/04, que define as principais diretrizes do modelo. Em julho do mesmo ano foi publicado o Decreto nº 5163/04, que regulamentou a comercialização de energia elétrica e o processo de outorga de concessões de autorizações de geração, dentre outros. O Decreto nº 5.177/04 detalhou as disposições que deveriam ser tratadas na “Convenção de Comercialização”, que foi instituída pela Resolução Normativa ANEEL nº 109/2004.

Os principais objetivos foram:

- a) Garantir a segurança no suprimento de energia elétrica;
- b) Promover a modicidade tarifária, por meio de contratação eficiente para consumidores regulados;
- c) Promover a inserção social do SEB por meio da universalização do atendimento.

Para a garantia do suprimento as principais medidas foram:

- a) Contratação de 100% da demanda;
- b) Cálculo realista dos lastros (Garantia Física) da geração.

Para a modicidade tarifária a consumidores regulados instituiu-se:

- a) Compra e venda de energia, sempre pelo menor preço, garantido através da realização de leilões;
- b) Existência de um “pool” de distribuidoras, repartindo riscos e benefícios, e equalização das tarifas de suprimento;
- c) Contratação em separado da energia proveniente de novas usinas (“energia nova”) e da de usinas existentes (“energia velha”).

Para a contratação de energia foram criados dois ambientes:

- a) ACR, para o atendimento aos consumidores com tarifas reguladas (distribuidoras);
- b) ACL, para a contratação de energia atendendo aos consumidores livres, por intermédios de contratos bilaterais livremente negociados.

Os referidos leilões são realizados com 3, 4, 5, 6 ou 7 anos de antecedência relativamente ao ano de início de suprimento (denominados Leilões A-3, A-4, A-5, A-6 e A-7), e com 1 ano de antecedência (chamado Leilão A-1), e ainda “Leilão de Geração Distribuída”, “Leilão de Fontes Alternativas” e “Leilão de Energia de Reserva”.

Com base nas modificações identificadas acima, o SEB passou a ser organizado conforme descrito abaixo, com a criação de novos agentes e também com revisão das atribuições de agentes já existentes:

- **CNPE (Conselho Nacional de Política Energética)**

7.9 - Outras informações relevantes

É um órgão interministerial de assessoramento à presidência da República, tendo como principais atribuições formular políticas e diretrizes de energia e assegurar o suprimento de insumos energéticos às áreas mais remotas ou de difícil acesso país.

É também responsável por revisar periodicamente as matrizes energéticas aplicadas às diversas regiões do país, estabelecer diretrizes para programas específicos, como os de uso do gás natural, do álcool, de outras biomassas, do carvão e da energia termonuclear, além de estabelecer diretrizes para a importação e exportação de petróleo e gás natural.

- MME (Ministério de Minas e Energia)

É o órgão do Governo Federal responsável pela condução das políticas energéticas do país. Suas principais obrigações incluem a formulação e implantação de políticas para o setor energético, de acordo com as diretrizes definidas pelo CNPE. O MME é responsável por estabelecer o planejamento do setor energético nacional, monitorar a segurança do suprimento do SEB e definir ações preventivas para restauração da segurança de suprimento no caso de desequilíbrios conjunturais entre oferta e demanda de energia.

- EPE (Empresa de Pesquisa Energética)

Instituída pela Lei nº 10.847/04 e criada pelo Decreto nº 5.184/04, é uma empresa vinculada ao MME, cuja finalidade é prestar serviços na área de estudos e pesquisas destinadas a subsidiar o planejamento do setor energético.

Suas principais atribuições incluem a realização de estudos e projeções da matriz energética brasileira, execução de estudos que propiciem o planejamento integrado de recursos energéticos, desenvolvimento de estudos para o planejamento de expansão da geração e da transmissão de energia elétrica de curto, médio e longo prazo, realização de análises de viabilidade técnico-econômica e socioambiental de usinas, bem como a obtenção da licença ambiental prévia para novos aproveitamentos hidrelétricos com potência igual ou superior a 30 MW.

- CMSE (Comitê de Monitoramento do Setor Elétrico)

Órgão criado no âmbito do MME, sob sua coordenação direta, com a função de acompanhar e avaliar a continuidade e a segurança do suprimento elétrico em todo o território nacional. Suas principais atribuições incluem: acompanhar o desenvolvimento das atividades de geração, transmissão, distribuição, comercialização, importação e exportação de energia elétrica; avaliar as condições de abastecimento e de atendimento; realizar periodicamente a análise integrada de segurança de abastecimento e de atendimento; identificar dificuldades e obstáculos que afetem a regularidade e a segurança de abastecimento e expansão do setor e elaborar propostas para ajustes e ações preventivas que possam restaurar a segurança no abastecimento e no atendimento elétrico.

- ANEEL (Agência Nacional de Energia Elétrica)

As alterações promovidas em 2004 pelo novo modelo do setor incluíram como responsabilidade da ANEEL, direta ou indiretamente, a promoção de licitações na modalidade de leilão, para a contratação de energia elétrica pelos agentes de distribuição do SIN.

- CCEE (Câmara de Comercialização de Energia Elétrica)

Instituída pela Lei nº 10.848/04 e criada pelo Decreto nº 5.177/04, absorveu as funções do MAE e suas estruturas organizacionais e operacionais. Entre suas principais obrigações estão: a apuração do PLD (Preço de Liquidação de Diferenças), utilizado para valorar as transações realizadas no mercado de curto prazo; a realização da contabilização dos montantes de energia elétrica comercializados; a liquidação financeira dos valores decorrentes das operações de compra e venda de energia elétrica realizadas no mercado de curto prazo e a realização de leilões de compra e venda de energia no ACR, por delegação da ANEEL.

- ONS (Operador Nacional do Sistema Elétrico)

Criado pela Lei nº 9.648, de 27 de maio de 1998, e regulamentado pelo Decreto nº 2.655, de 2 de julho de 1998, com as alterações do Decreto nº 5.081, de 14 de maio de 2004, para operar, supervisionar e controlar a Geração de energia elétrica no SIN e administrar a rede básica de Transmissão de energia elétrica no Brasil, atendendo os requisitos de carga, otimizando custos e garantindo a confiabilidade do sistema, definindo, ainda, as condições de acesso à malha de Transmissão em alta-tensão do país.

7.9 - Outras informações relevantes

O organograma a seguir mostra como os agentes interagem no SEB:

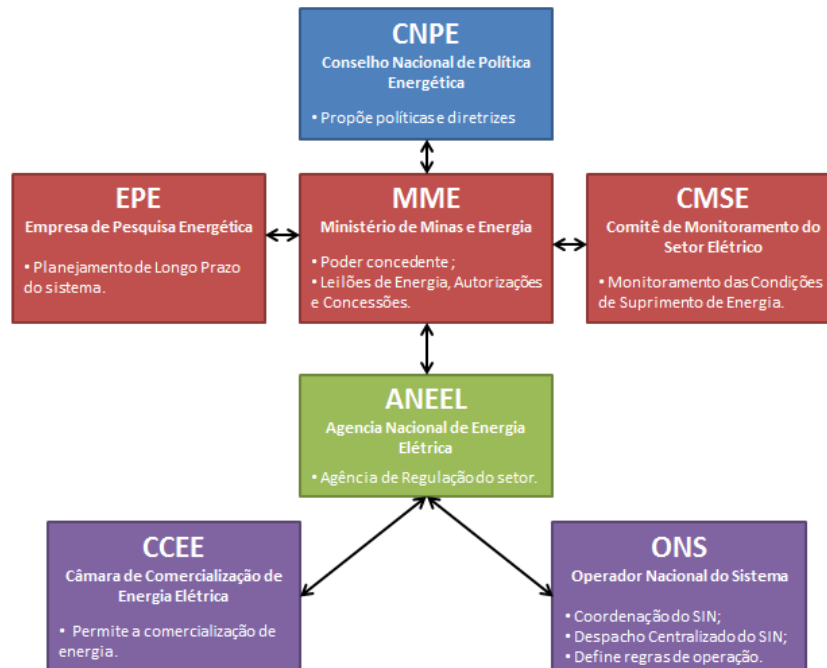

Fonte: CCEE

Além destes, são importantes outras instituições como ANA, IBAMA, órgãos estaduais e municipais.

A ANA (Agência Nacional de Águas) é responsável pela regulação do uso da água em lagos e rios sob o domínio federal. Seus objetivos incluem a garantia da qualidade e quantidade da água para atender seus usos múltiplos. Adicionalmente, a ANA deve implementar o “Plano Nacional de Monitoramento de Recursos Hídricos”, uma série de mecanismos que buscam o uso racional dos recursos hídricos do país.

No que tange aos rios e lagos sob domínio estadual, compete aos órgãos estaduais – a exemplo do “Ingá” (Instituto de Gestão das Águas e Clima) – a implantação dos respectivos “Planos Estaduais de Recursos Hídricos”, assim como a análise e concessão das outorgas de uso de recursos hídricos.

O IBAMA, por sua vez, é a agência ambiental ligada ao MME e responsável pelo monitoramento e fiscalização ambiental em âmbito federal. O IBAMA é responsável pelo licenciamento ambiental das atividades e empreendimentos que produzam impacto ambiental em âmbito regional ou nacional – localizadas ou desenvolvidas em dois ou mais Estados, cujos impactos ultrapassem os limites territoriais do Brasil ou de um ou mais Estados.

Por fim, os órgãos e agências ambientais municipais são responsáveis pelo licenciamento das atividades que impliquem impacto ambiental local, e, nos demais casos, tem-se que os órgãos e agências ambientais estaduais detêm a competência para realizar o licenciamento ambiental – a exemplo do IMA, órgão ambiental licenciador no Estado da Bahia.

7.9 - Outras informações relevantes

7.9.1.2.4 Aprimoramento do Marco Legal do Setor Elétrico Brasileiro

Em 05 de julho de 2017 o Governo, através do Ministério de Minas e Energia, lançou a Consulta Pública Nº 33, com o objetivo principal de aperfeiçoar as normas vigentes no Setor.

Nos últimos anos verificou-se que o funcionamento do setor elétrico passa por um momento de stress bastante forte, envolvendo aspectos conjunturais e estruturais, o que levou ao reconhecimento, por parte do Governo e dos Agentes, da necessidade de uma revisão sobre a estrutura legal.

Alguns desses aspectos são abaixo relacionados:

- Edição da MP 579/12 e posterior conversão na Lei 12.783 em 2013, com o objetivo de antecipar o fim das Concessões de usinas hidrelétricas e consequente prorrogação por mais 30 anos, mas em regime de Cotas de Energia. O objetivo principal foi, com o regime de cotas, a redução dos preços de energia aos consumidores cativos.
- Início, a partir de 2012, de uma forte crise hidrológica, o que fez com que o Operador do Sistema despachasse geração termelétrica fora da ordem de mérito indicada nos modelos matemáticos. Essa geração fora da ordem de mérito deslocou a geração hidrelétrica, piorando a situação do GSF e impactando financeiramente os geradores.
- Outros fatores impactaram negativamente o GSF, como o aumento da geração intermitente, a aceleração da Garantia Física de unidades geradoras de usinas estruturantes e o atraso na transmissão dessas mesmas usinas.
- Com o estabelecimento da repactuação do risco hidrológico através da REN ANEEL Nº 684/2015, foi criado um seguro para os agentes de geração, mediante o pagamento de prêmio em função do percentual de GSF coberto. No entanto, apenas geradores com contratos no mercado regulado aderiram a esta repactuação; os agentes vendedores no ambiente de comercialização livre não repactuaram, o que trouxe judicialização e travamento nas liquidações no mercado de curto prazo. Em jan/2018 o valor em aberto, por conta de liminares, é de R\$ 6,09 Bilhões.

As principais medidas propostas pelo Governo através da CP 33, e que começam a ser discutidas na Câmara dos Deputados, são:

- Eliminação de subsídios para fontes renováveis:
 - Passar do atual sistema de subsídio baseado em desconto de tarifa por fio (redução de custo) para um subsídio baseado em um pagamento de prêmio (aumento na receita), sendo que as plantas existentes não seriam afetadas: o novo sistema seria válido para concessões a partir de janeiro de 2018. O prêmio seria calculado com base no desconto da tarifa média de 2016, sendo igual para todos os tipos de recursos (eólica, solar, biomassa).
- Liberação do mercado para consumidores livres:
 - Reduzir a elegibilidade para consumidores convencionais (o limite atual é de 3MW):
2020: 2MW → 2021: 1MW → 2022: 500kW → 2024: 400 kW → 2028: 75 kW

Sem agrupamento de consumidores (comunidade jurídica) para atingir 500kW nem agentes individuais abaixo de 1MW (deve ser representado por gerador ou comerciante).

- Separação de Lastro e Energia:
 - Novas usinas receberiam 2 receitas: lastro (taxa de capacidade) e energia (commodity)
 - Lastro: associado à confiabilidade do sistema (depende dos atributos dos recursos). Comum a todos os consumidores, deve ser contratado centralmente.

7.9 - Outras informações relevantes

- Energia: contratos de energia se tornariam instrumentos financeiros, a ser gerida individualmente por cada interveniente no mercado.
- Aperfeiçoamento na formação de preço de curto prazo:
 - Para obter preços spot confiáveis, regras transparentes, desvio mínimo de operação
 - Preços baseados em hora a serem operacionais até 2020.
 - Possibilidade de passar de um modelo baseado em custo para um modelo baseado em lances.
 - Possibilidade de desligamento do MRE.
- Níveis mínimos de contratação para consumo:
 - Reduzir o atual nível de contratação (energia, não lastro) para menos de 100%.
- Redução dos custos de transação na contratação de Geração/Transmissão:
 - Centralização de faturas para PPAs regulados (CCEAR) e contratos de transmissão
 - Obrigação de novos contratos e opcional para contratos existentes
- Venda de excedentes de contratos por distribuidores em caso de migração de consumidores
 - Liberalização do livre mercado pode causar superávit no portfólio de contratos de distribuidores
 - Leilão centralizado coordenado pela agência reguladora poderia comercializar o excedente

Adicionalmente, foi proposta a privatização das empresas do grupo Eletrobras e venda de ativos. Essa privatização se daria de três formas:

- Venda de empresas de distribuição não lucrativas (Norte e Nordeste).
- Venda de participações menores em SPEs de usinas eólicas e transmissão
- Diluição da participação do atual governo com a emissão de novas ações.

7.9.1.3 Concessões e Autorizações – Aspectos Gerais

7.9.1.3.1 Concessões

As empresas ou consórcios que desejam construir ou operar instalações para geração, transmissão ou distribuição de energia no Brasil devem solicitar ao MME ou à ANEEL, uma concessão, permissão ou autorização, conforme o caso. Concessões são disputadas pelos interessados por meio de licitações e dão o direito de gerar, transmitir ou distribuir energia em determinada área de concessão por um período determinado. Esse período é de 35 anos para novas concessões de UHEs, e de 30 anos para novas concessões de transmissão ou distribuição. Algumas concessões existentes de geração poderão ser renovadas, a critério do poder concedente, por um período adicional de 30 anos.

A Lei de Concessões estabelece, entre outros fatores, as condições que a concessionária deve cumprir ao prestar serviços relacionados ao mercado energético, os direitos dos consumidores, bem como as obrigações das concessionárias e do poder concedente.

7.9 - Outras informações relevantes

7.9.1.3.2 Autorizações

As companhias atuantes como PIEs ou autoprodutores que explorem a geração de PCHs, UEEs, UHEs até 50 MW e/ou UTE a biomassa, estão sujeitas ao regime jurídico da autorização para produção de energia elétrica. Ao contrário das concessões tradicionais de uso de bem público ou do regime de prestação de serviço público de geração de energia elétrica, as autorizações para exploração de PCHs e de usinas eólicas não requerem licitação prévia e são mais flexíveis e menos onerosas que as concessões. Autorizações para exploração de PCHs e de usinas eólicas são outorgadas a título gratuito. As PCHs ainda são dispensadas do pagamento pelo uso do recurso hídrico (conforme § 4º do artigo 26 da Lei n. 9.427/96), além de outras reduções de encargos setoriais.

Os titulares das autorizações, desde que arquem com os ônus das indenizações correspondentes, têm o direito de promover, em seu próprio nome, as desapropriações e instituir as servidões administrativas de bens declarados de utilidade pública pela ANEEL, necessárias ou úteis à construção e posterior operação da usina em questão e suas instalações de transmissão de interesse restrito, ou seja, linhas que farão a conexão de PCHs e de usinas eólicas aos sistemas de distribuição da concessionária local e, conseqüentemente, ao SIN.

De acordo com as autorizações, os atos que visem à modificação e ampliação do empreendimento, transferência a terceiros dos bens ou instalações e cessão dos direitos decorrentes das autorizações, requerem aprovação prévia pela ANEEL.

As autorizações são válidas por 35 anos, podendo ser prorrogadas a critério da ANEEL. Os direitos decorrentes das autorizações, incluídos aqueles sobre a exploração de potencial hidráulico ou dos ventos, conforme o caso pode ser cedido para outra empresa ou consórcio de empresas, desde que mediante prévia autorização da ANEEL.

No Brasil, o PIE pode contratar livremente os preços de venda de energia elétrica, o que não seria possível se sua atividade econômica fosse regida pelas regras aplicáveis às concessionárias de serviços públicos.

A fim de permitir a utilização da energia produzida por fontes alternativas de energia, os titulares das autorizações tem o direito de acessar livremente os sistemas de transmissão e distribuição, mediante pagamento dos respectivos encargos de uso e conexão, quando devidos. Nos termos da Resolução ANEEL nº 77 e da Lei nº 9.427, alterada pela Lei nº 11.943, de 28 de maio de 2009 e pela Lei nº 13.360 de 17 de novembro de 2016, as PCHs, usinas eólicas e biomassa tem direito ao desconto mínimo de 50% nas tarifas de uso dos referidos sistemas.

7.9.1.3.3 Outorga para exploração de empreendimentos hidrelétricos

Para exploração de potencial de empreendimento hidráulico, o empreendedor interessado deverá observar e cumprir as regras dispostas na Resolução ANEEL nº 393/98, nos casos em que o aceite do projeto básico for anterior a dezembro de 2009, e na Resolução ANEEL nº 343/08, para os casos em que o aceite ao projeto básico seja posterior à publicação de referida resolução, bem como as disposições da legislação ambiental no que diz respeito aos estudos de viabilidade necessários e ao cumprimento das condicionantes previstas em cada uma das licenças de que necessitará o empreendedor para consecução do pretensão empreendimento. Importante ressaltar que os empreendimentos que causem impacto ambiental nacional e regional ou aqueles localizados em áreas de interesse ou domínio da União, a competência para licenciar é atribuída ao IBAMA. Com exceção desses casos, e ressalvados os casos em que o impacto ambiental causado é local e que, portanto, a competência é do órgão municipal, o órgão estadual é, em regra, responsável pelo licenciamento, de modo que cada Estado possui legislação e procedimentos próprios.

A obtenção de outorga para exploração de uma PCH depende primeiramente de uma avaliação preliminar da viabilidade da construção da usina, levando-se em conta o potencial hidráulico a ser explorado. Caso este seja economicamente viável, os próximos passos são: (a) a elaboração de estudo ambiental simplificado ou de EIA-RIMA, dependendo do grau dos impactos ambientais que a usina causará; (b) protocolo do estudo preliminar da viabilidade perante o órgão ambiental competente para fins de obtenção da licença ambiental prévia, cuja emissão pode depender inclusive da realização de audiência pública para determinação dos impactos, da observância do plano de compensação ambiental definido e do pagamento das taxas relativas ao licenciamento; (c) registro do projeto básico perante a ANEEL e sua elaboração, o que ocorre em paralelo com a obtenção da licença ambiental de instalação para a área de implantação da PCH; (d) após a aprovação do projeto básico pela ANEEL, da outorga da autorização de exploração e da emissão da licença de instalação pelo órgão ambiental competente, o empreendedor está autorizado a iniciar a construção da PCH, fase em que deve celebrar os contratos de construção da usina (normalmente EPC no regime turn-key); para (e) finalmente, solicitar ao órgão ambiental competente a emissão da licença de operação do empreendimento, bem como da autorização da ANEEL para sua entrada em operação comercial.

7.9 - Outras informações relevantes

Caso o potencial hidráulico não seja conhecido, a ANEEL exigirá do empreendedor a elaboração de inventário simplificado do aproveitamento hidráulico que se pretende explorar. Depois de aprovado o referido inventário pela ANEEL, esta autorizará o início dos trabalhos relativos à execução do projeto básico da usina em questão.

7.9.1.3.4 Penalidades

A regulamentação da ANEEL prevê a imposição de sanções contra os agentes do setor e classifica as multas com base na natureza e severidade da infração (inclusive advertências, multas, suspensão temporária do direito de participar de processos de licitação para novas concessões, permissões ou autorizações e caducidade). Para cada infração, as multas podem chegar a até 2% do faturamento, ou do valor estimado da energia produzida nos casos de autoprodução e produção independente, correspondente aos últimos doze meses anteriores à lavratura do auto de infração, ou estimados para um período de doze meses caso o infrator não esteja em operação ou esteja operando por um período inferior a doze meses. Algumas infrações que podem resultar em multas referem-se às falhas dos agentes setoriais em solicitar a prévia e expressa autorização da ANEEL para determinados atos, inclusive: (i) celebração de contratos entre partes relacionadas; e (ii) venda ou cessão de ativos relacionados aos serviços prestados, assim como a imposição de qualquer ônus sobre esses ativos.

7.9.1.3.5 Término antecipado das Autorizações

As autorizações perdem sua validade quando do término do prazo fixado pelo poder concedente. No entanto, o poder concedente pode extinguir as autorizações antes do prazo fixado, caso a respectiva autorizada cometa alguma das infrações listadas abaixo, consideradas razões que ensejam a extinção das autorizações antes do prazo:

- Comercializar energia em desacordo com as prescrições da legislação específica e das próprias autorizações;
- Descumprir as obrigações decorrentes das autorizações e da legislação de regência;
- Transferência a terceiros dos bens e instalações sem prévia e expressa autorização da ANEEL;
- Não recolhimento de multa decorrente de penalidade imposta por infração;
- Descumprimento de notificação da ANEEL para regularizar a exploração das PCHs; ou
- Solicitação das respectivas autorizadas.

Ao término das autorizações, não havendo prorrogação do prazo, os bens e instalações vinculados à produção de energia elétrica nas PCHs poderão passar a integrar o patrimônio da União Federal, a seu exclusivo critério, mediante indenização (apurada por auditoria do poder concedente) dos investimentos realizados, desde que tais investimentos tenham sido previamente autorizados e ainda não amortizados. A ANEEL também pode exigir que as autorizadas reestabeleçam o livre escoamento das águas do rio no qual está implantada a PCH.

7.9.1.4 Participação das fontes na oferta de geração

Entre os maiores produtores de eletricidade do mundo, o Brasil é o que apresenta a maior parcela de eletricidade a partir de fontes renováveis, sendo o país que atualmente mais produz eletricidade limpa no planeta (em termos de emissões de gases do efeito estufa).

O Plano Decenal de Expansão de Energia – PDE 2024, elaborado pela EPE, apresenta um cenário para a matriz energética brasileira com uma pequena perda de participação da fonte hidro, um pequeno ganho no carvão e também no gás, mas com ganhos significativos em outras renováveis e na cana de açúcar (biomassa).

7.9 - Outras informações relevantes

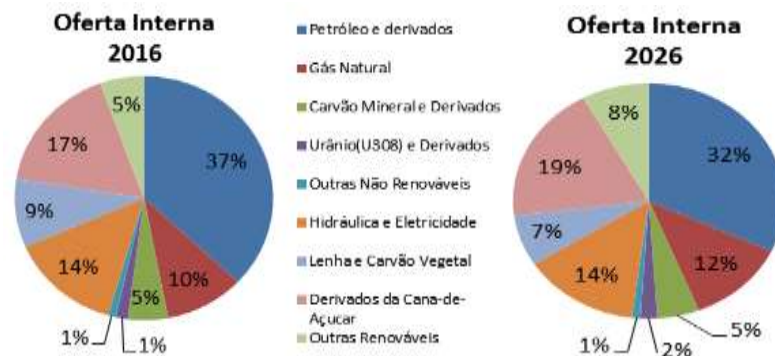

Fonte: EPE

7.9.1.5 Incentivo às fontes alternativas

Como forma de incentivo à expansão da oferta de energia elétrica, além dos investimentos privados no setor, buscou-se o desenvolvimento de fontes alternativas de geração. Em abril de 2002 foi instituído, pela Lei nº 10.438/2002, o PROINFA, sendo posteriormente alterado pela Lei nº 10.762/2003, com o objetivo de fomentar a participação de energias renováveis na geração de energia destinada ao suprimento do SIN. Toda a energia do PROINFA foi contratada pela ELETROBRAS, tendo como fonte primária UTE a biomassa, UEE e PCHs. Sua viabilização contou com condições favoráveis de financiamento, por meio do BNDES.

Outra forma de expansão da oferta de energia alternativa está na incorporação de sistemas de cogeração aos sistemas elétricos, uma vez que a oferta cresce por meio da utilização eficiente de combustíveis que atendem as linhas de produção. Ressalta-se que plantas de cogeração não são utilizadas exclusivamente na indústria, mas também nos segmentos de comércio e serviços.

Cogeração consiste na produção simultânea de energia térmica e energia elétrica a partir do uso de um combustível convencional (gás natural, óleo combustível, diesel e carvão) ou algum tipo de resíduo industrial (cavaco de madeira, bagaço de cana, casca de arroz, dentre outros). Podem-se citar como pontos atrativos desse tipo de empreendimento os ganhos de eficiência em determinados processos, aumento da qualidade da energia, disseminação de geração distribuída, autossuficiência de suprimento e redução de impactos ambientais.

A legislação brasileira, no sentido de incentivar a cogeração, provê benefícios de política energética condicionado ao uso racional das fontes que satisfaçam o conceito da qualificação, referindo-se ao termo genérico “cogeração qualificada”. A Resolução ANEEL Nº 235/2006, define a cogeração e estabelece os requisitos técnico-jurídicos para a sua qualificação. Como benefício aos cogeradores qualificados, além da redução nas Tarifas de Uso dos Sistemas de Distribuição (TUSD), tem-se a isenção da aplicação, em pesquisa e desenvolvimento (P&D), no mínimo de 1% da receita operacional líquida das empresas que geram energia exclusivamente a partir dessas centrais.

É importante observar ainda outras medidas de incentivo à expansão da oferta de geração de energia elétrica no Brasil por meio de fontes alternativas, como redução de 50% nas tarifas de uso dos sistemas de distribuição e transmissão, isenção do encargo de 1% a ser aplicada em P&D e ainda, para as PCHs, isenção do encargo de Compensação Financeira pela Utilização de Recursos Hídricos (CFURH). Ainda, foram criadas formas de incentivo à comercialização de energia elétrica gerada a partir desses empreendimentos, procurando incluir nesse mercado uma nova categoria de consumidores, denominados “Consumidores Especial”.

7.9.1.6 A comercialização de energia elétrica

O processo de comercialização de energia elétrica ocorre de acordo com parâmetros legais conforme citados anteriormente.

As relações comerciais entre os agentes participantes da CCEE são regidas por contratos de compra e venda de energia, que devem ser registrados na CCEE. Esse registro inclui apenas as partes envolvidas, os montantes de energia e o período de vigência; os preços de energia dos contratos não são registrados na CCEE, sendo conhecidos somente pelas partes envolvidas em suas liquidações bilaterais.

7.9 - Outras informações relevantes

A CCEE contabiliza as diferenças entre o que foi produzido ou consumido e o que foi contratado. As diferenças positivas ou negativas são liquidadas no mercado de curto prazo e valoradas ao Preço de Liquidação das Diferenças (PLD), determinado semanalmente para cada patamar de carga e para cada submercado, tendo como base o “Custo Marginal de Operação” do sistema, sendo este último limitado por um preço mínimo e por um preço máximo, conforme detalhado a seguir.

As chamadas “Regras de Comercialização” são um conjunto de equações matemáticas e fundamentos conceituais, todas contidas na “Convenção de Comercialização de Energia Elétrica” que, associadas aos seus respectivos “Procedimentos de Comercialização”, estabelecem as bases necessárias para a operação comercial da CCEE e estipulam o processo de contabilização e liquidação tanto no mercado regulado quanto no mercado livre.

As Regras de Comercialização versão 2014 foram aprovadas pela Resolução ANEEL nº. 601/2014.

7.9.1.6.1 Ambiente de Contratação Regulada (ACR)

No ACR, as empresas de distribuição compram a energia que esperam comercializar com seus consumidores cativos, por meio de leilões regulados pela ANEEL e organizados pela CCEE. As compras de energia elétrica são feitas com as geradoras, comercializadoras e importadoras de energia elétrica (chamadas comumente de “Agentes Vendedores”).

Um dos aspectos que diferenciam o novo modelo institucional do anterior é o seu esquema de contratação para os consumidores cativos. Pelo esquema anterior, uma distribuidora poderia estabelecer contratos bilaterais diretamente com geradores ou PIEs. Já no novo modelo, as distribuidoras devem contratar sua energia somente através de leilões públicos, objetivando a modicidade tarifária.

Os leilões regulados de compra de energia pelas distribuidoras são separados em leilões de energia existente (que visam à recontração da energia) e LENs (para a licitação de novas usinas e contratação de sua energia). A legislação também prevê a realização de leilões especiais de energia renovável (UTES a biomassa, PCHs, energia solar e UEEs).

A energia gerada por (i) projetos de baixa capacidade de geração, localizados próximo a centros de consumo (chamados de “Geração Distribuída”); (ii) usinas qualificadas nos termos do PROINFA; (iii) Itaipu e (iv) Angra 1 e 2, a partir de 1º de janeiro de 2013, não estarão sujeitas a processos de leilão centralizados para o fornecimento de energia no ACR. A energia elétrica gerada por Itaipu é comercializada pela ELETROBRAS e os volumes que devem ser comprados por cada distribuidora são determinados compulsoriamente pela ANEEL. Os preços da energia gerada por Itaipu são em dólares e estabelecidos em um tratado firmado entre o Brasil e o Paraguai.

A aquisição, pelas distribuidoras, de energia proveniente de processos de “Geração Distribuída”, UEEs e PCHs deve observar um processo competitivo de chamada pública, que garanta publicidade, transparência e igualdade de acesso. O montante contratado não pode ultrapassar o limite de 10% da carga da distribuidora (Resolução ANEEL 167/2005).

Os contratos são de duas espécies (i) “Contratos de Quantidade de Energia”; e (ii) “Contratos de Disponibilidade de Energia”.

Nos termos de um “Contrato de Quantidade de Energia” os “Agentes Vendedores” se comprometem a fornecer uma determinada quantidade de energia elétrica e assumem o risco de que o fornecimento poderá ser afetado por condições hidrológicas e baixos níveis de reservatórios, entre outros fatores que poderão afetar ou diminuir o fornecimento de energia elétrica, e no caso de falta de fornecimento terão que comprar a energia no mercado, de forma a cumprir seus compromissos de fornecimento.

De outra forma, nos termos de um “Contrato de Disponibilidade de Energia”, a unidade geradora se compromete a disponibilizar uma determinada capacidade ao ACR. Neste caso, a receita da geradora é garantida e o risco hidrológico de despacho de tais usinas (pagamento de custos variáveis) é assumido pela distribuidora. Em conjunto, estes contratos constituem os chamados CCEAR (“Contratos de Comercialização de Energia no Ambiente Regulado”).

Os contratos por disponibilidade no SIN são feitos para geradores termelétricos, em alguns leilões de energia eólica e no mercado regulado. Neste tipo de contrato, o gerador recebe uma receita fixa anual exatamente igual ao montante total correspondente ao seu lance vencedor no LEN. Esta receita fixa deve ser suficiente para a remuneração dos investimentos e cobertura de todos os custos fixos da usina, incluindo custos fixos de O&M, tarifas de transmissão/distribuição, encargos e tributos. Já os custos variáveis de geração são totalmente repassados às distribuidoras sempre que a usina é despachada pelo ONS. As distribuidoras, por sua vez,

7.9 - Outras informações relevantes

repassam os custos variáveis aos consumidores finais, com autorização do regulador. Os custos fixos e variáveis de operação são declarados pelo gerador no processo realizado pela EPE de habilitação técnica para o leilão.

Este tipo de contrato CCEAR é totalmente padronizado e é estabelecido pela ANEEL/CCEE, não havendo nenhuma margem para negociação, por tratar-se de contrato de adesão que faz parte do edital do leilão. O gerador assina tais contratos com cada uma das empresas distribuidoras que compraram energia no leilão em que o gerador se sagrou vencedor, nos montantes proporcionais aos requisitos de carga informados por aquelas empresas à CCEE antes do leilão.

Com relação à indexação prevista no CCEAR, a receita fixa é indexada pelo IPCA, medido mensalmente pelo IBGE. Já os custos variáveis são divididos em custo de combustível e custo de O&M variável. Para o carvão importado, o custo de combustível é corrigido pela variação do preço internacional do carvão mais a variação do câmbio. O O&M variável é corrigido pelo IPCA.

O CCEAR por disponibilidade inclui ainda penalidades por atraso na entrada em operação e por disponibilidade verificada menor que a declarada para o cálculo da garantia física (limite de comercialização) da usina. Deve-se destacar que penalidades por atraso na entrada em operação podem ser evitadas adquirindo energia no mercado para cobrir o atraso. Já para a penalidade por disponibilidade verificada menor que a declarada é possível evitá-la comprando energia no mercado, mas esta energia deve ser oriunda de projeto cuja data de outorga inicial seja igual ou posterior à da usina.

7.9.1.6.2 Ambiente de Contratação Livre (ACL)

No ACL é realizada a compra e venda de energia entre concessionárias de geração, produtores independentes, autoprodutores, comercializadoras de energia elétrica, importadores de energia e consumidores livres. O ACL também inclui contratos bilaterais existentes entre geradoras e distribuidoras até sua respectiva expiração, quando deverão ser celebrados nos termos das diretrizes da Lei do Novo Modelo do Setor Elétrico.

O consumidor livre tem a possibilidade de usufruir dos benefícios de negociar livremente contratos de energia elétrica com os agentes de geração e de comercialização sujeitando-se, contudo, aos riscos inerentes desta atividade. Os agentes vendedores oferecem contratos customizados de venda de energia elétrica que variam de acordo com o perfil de cada cliente.

Podem optar pela condição de livres os consumidores com carga igual ou superior a 3 MW, conectados anteriormente a 08/07/1995, se forem atendidos em tensão igual ou superior a 69 kV. A partir de 1º de janeiro de 2019 não haverá mais limitação em relação ao nível de tensão de atendimento. Para consumidores conectados após 08/07/1995, com carga superior a 3 MW não existe restrição relativa ao nível da tensão de atendimento, conforme Lei nº 9.074/95.

Já os Consumidores Especiais são aqueles consumidores ou conjunto de consumidores reunidos por comunhão de interesses de fato ou de direito, cuja carga seja maior ou igual a 0,5 MW e menor que 3 MW e que podem ser atendidos, sem restrição de nível de tensão, somente por meio de fontes alternativas (PCH, solar, UEE e UTE a biomassa).

Um consumidor que esteja habilitado a escolher seu fornecedor, no caso, um consumidor potencialmente livre, e que tenha um contrato por prazo indeterminado com uma distribuidora, somente poderá rescindir tal contrato mediante notificação à distribuidora, com antecedência mínima de 15 dias da data em que tal distribuidora deverá declarar suas necessidades de energia para o leilão seguinte, ressalvado que o fornecimento no ACL só será iniciado no ano seguinte ao da notificação, exceto se o contrato de fornecimento entre a distribuidora e o consumidor potencialmente livre dispuser expressamente o contrário.

A introdução de cláusulas de flexibilização nos contratos de energia (*hedge*) contra a volatilidade de preço, bem como a indexação do preço da energia a um índice de interesse da empresa como, por exemplo, o preço de seu produto final apresenta-se como artifícios utilizados pelos agentes geradores e comercializadores com o intuito de atrair um número maior de consumidores livres, ou mesmo manter os atuais.

7.9.1.6.3 Tradeoff ACL X ACR

Um consumidor cativo conectado no sistema de uma distribuidora paga a Tarifa de Fornecimento de Energia (TF), que é composta por duas parcelas, a Tarifa de Energia (TE) e a TUSD. A TUSD por sua vez é composta por uma parcela de encargos (também conhecida como TUSD-Encargos) e outra que remunera o uso dos ativos envolvidos propriamente ditos (também conhecida como TUSD-Fio). O incentivo para migração ao ACL se dá quando a oportunidade de contratação oferece um preço mais atraente quando comparado à

7.9 - Outras informações relevantes

TE praticada no ambiente regulado; ou seja, o consumidor livre está constantemente avaliando a sua condição em comparação à tarifa do cativo.

O maior incremento da migração de consumidores cativos para o ambiente livre foi de 2004 para 2005, dado seu grande volume e representatividade em relação ao número total de Agentes da CCEE. O gráfico a seguir mostra a evolução dos consumidores no ACR e ACL desde 2013.

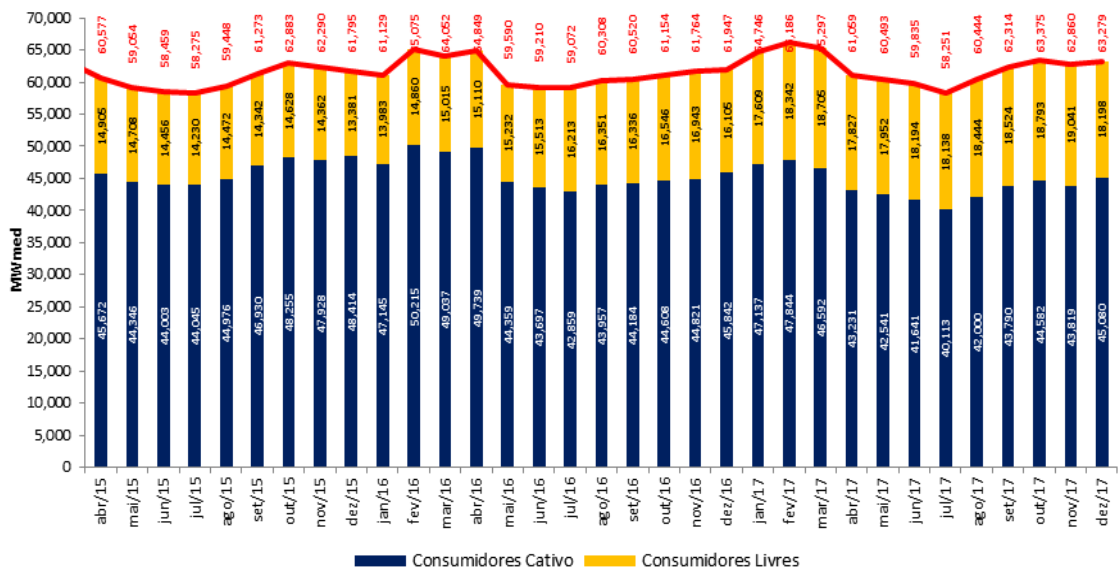

Fonte: CCEE

Esse movimento foi impulsionado pela grande atratividade de preços praticados no ACL em função da sobreoferta de energia encontrada no período pós-acionamento. Atualmente a taxa de crescimento desse mercado é menor, em função da escassez de oferta de energia (contratos).

Atualmente o mercado regulado corresponde a cerca de 72% do mercado, conforme gráfico a seguir:

7.9 - Outras informações relevantes

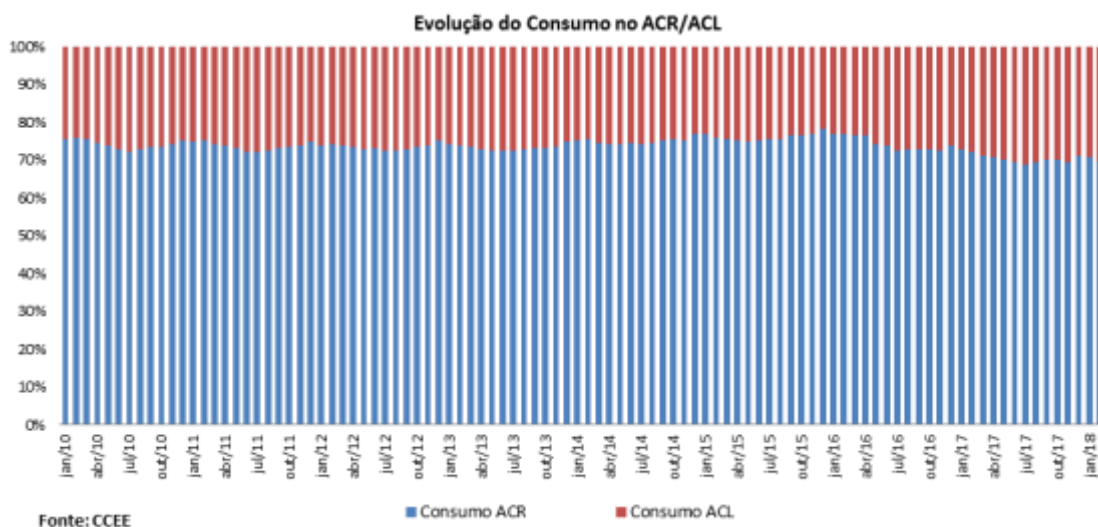

7.9.1.6.4 Consumidores Especiais

Os consumidores especiais são caracterizados por uma unidade ou conjunto de unidades consumidoras que possuam carga igual ou superior a 0,5 MW, integrantes do SIN.

De acordo com a Lei nº 9.427/1996, posteriormente modificada pela Lei nº 10.762/2003 pela Lei 13.360/2016 esses consumidores possuem o direito de negociar preço livremente com os geradores de energia elétrica que utilizem as seguintes fontes primárias de Geração (i) hidrelétricas com potência superior a 5 MW e igual ou inferior a 30,0 MW, destinadas à produção independente ou autoprodução, mantidas as características de PCH, (ii) hidrelétricas com potência superior a 5,0 MW e igual ou inferior a 50,0 MW, destinadas à produção independente ou autoprodução, independente de ter ou não características de PCH, (iii) hidrelétricas com potência igual ou inferior a 5,0 MW e (iv) plantas com base em fonte solar, eólica, biomassa e co-geração qualificada, com potência injetada nos sistemas de transmissão ou distribuição menor ou igual a 50,0 MW.

Para garantir a utilização e a comercialização da energia produzida, os agentes têm livre acesso assegurado aos sistemas de transmissão e de distribuição, mediante o ressarcimento do custo de transporte envolvido. No entanto, como forma de incentivo a essas fontes de geração, a ANEEL estipulou o percentual de 50% de redução nas tarifas de uso dos sistemas de transmissão e de distribuição, incidindo na produção e no consumo da energia comercializada pelos referidos aproveitamentos. Ou seja, os geradores, consumidores ou conjunto de consumidores com potência instalada maior ou igual a 500,0 kW, que comercializarem energia no sistema interligado com as fontes citadas, são beneficiados com os descontos nas tarifas de uso dos sistemas. São os chamados “Consumidores Especiais”. Nos sistemas isolados o limite mínimo de demanda dos consumidores especiais é reduzido de 500,0 kW para 50,0 kW, conforme disposto na Lei nº 10.438/2002. Em dezembro de 2014 havia 1.172 consumidores especiais e 621 consumidores livres.

7.9.1.6.5 O Mecanismo de Realocação de Energia (MRE)

De acordo com as regras de comercialização em vigor, a proteção financeira contra riscos hidrológicos para os geradores é garantida através do MRE. O MRE é um mecanismo financeiro que objetiva o compartilhamento dos riscos hidrológicos que afetam os geradores, na busca de garantir a otimização dos recursos hidrelétricos do SIN.

Sua função é garantir que todos os geradores participantes do MRE comercializem a energia assegurada que lhes foi atribuída pela ANEEL, independente de sua produção real de energia, desde que as usinas participantes do MRE, como um todo, tenham gerado energia suficiente para tal. Em outras palavras, o MRE realoca a energia, transferindo (ou alocando) a energia excedente daquelas que geraram acima de suas energias asseguradas para aquelas que geraram abaixo de suas energias asseguradas. O despacho das usinas é determinado pelo ONS, que leva em conta a demanda de energia, as condições hidrológicas do SIN e as limitações da transmissão.

O ressarcimento dos custos de geração da energia realocada é realizado para compensar os geradores que realocam energia ao sistema acima de seu montante de energia assegurada. Isto é feito através da Tarifa de Energia de Otimização (TEO), para o

7.9 - Outras informações relevantes

pagamento de seus custos variáveis de operação (exceto combustível) e das compensações financeiras pelo uso da água. Os custos desta energia realocada (de todos os geradores que doaram energia ao MRE) serão então totalizados e pagos por todos aqueles geradores que receberem energia do MRE.

Porém, conforme via de regra, o gerador que performa acima do seu montante de energia assegurada pode optar por não aderir à metodologia aplicada no MRE e assim informar para as entidades responsáveis que não irá participar do MRE. Caso o gerador queria retornar, o mesmo terá que esperar 12 meses a partir da data de saída para possa retornar ao MRE.

7.9.1.6.6 A formação de preço no mercado de curto prazo

Os modelos utilizados para a definição da otimização dos recursos de geração no SEB são o “NEWAVE” e “DECOMP”. Nestes modelos são considerados os limites de transmissão entre submercados (as restrições de transmissão internas a cada subsistema são desconsideradas, de modo que a energia comercializada seja tratada como igualmente disponível em todos os pontos de consumo) e as simulações da operação do sistema consideram diversos cenários de vazões, combinando componentes estruturais (por exemplo, a configuração hidrotérmica e sua expansão) e conjunturais (por exemplo, a condição inicial de armazenamento). Nestas simulações são considerados os custos de geração das termelétricas. Assim, por exemplo, se determinada série hidrológica que estiver sendo simulada for de seca severa, o armazenamento dos reservatórios vai caindo, mesmo com o acionamento de todas as térmicas, podendo haver o corte de carga, que por sua vez é valorado pelo “Custo de Déficit”.

Um dos resultados obtidos nesses modelos é o chamado “Custo Marginal de Operação” ou “CMO”, conforme ilustrado abaixo.

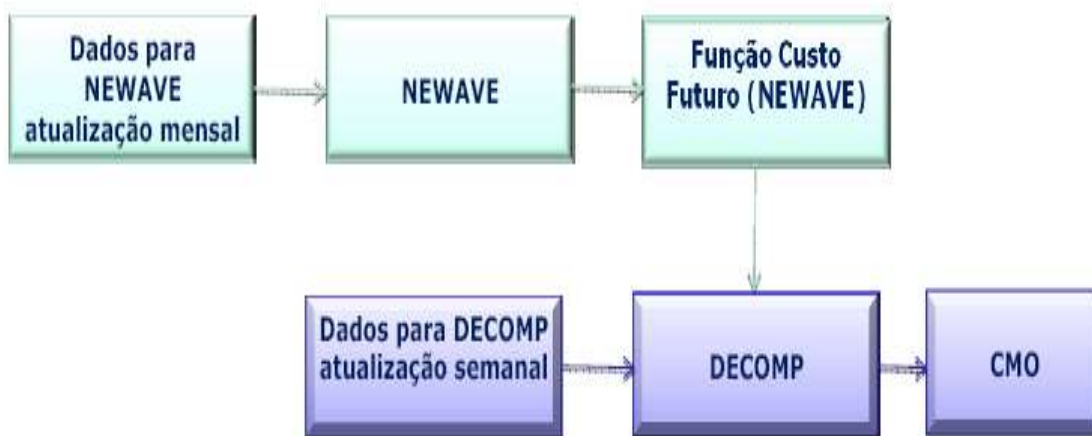

Uma vez que o CMO representa o custo variável do recurso de geração mais caro a ser despachado, tem-se então uma importante informação para determinar o preço da energia elétrica. No caso brasileiro esse preço é denominado de PLD. O PLD é utilizado para valorar a compra e a venda de energia no mercado de curto prazo, sendo determinado, por patamar de carga, em base semanal *ex-ante*, ou seja, apurado antes da operação real do sistema.

Por determinação da ANEEL, o PLD é limitado a um preço máximo (custo da geração termelétrica mais cara participante do despacho) e um preço mínimo (contempla os custos de operação e manutenção de usinas hidrelétricas e as compensações financeiras – *royalties* - pelo uso dos recursos hídricos).

A título de ilustração, a figura a seguir mostra o histórico das médias mensais do PLD desde maio de 2003 até dezembro de 2017. O aspecto a ser destacado é a elevada volatilidade verificada em sua trajetória. Quando há sobreoferta de energia no SIN, a consequência é um período de preços baixos. No entanto, no momento em que de demanda de energia volta a se aproximar da oferta, tem-se a elevação da volatilidade do PLD, pois usinas com custo de geração elevado começam a compor o despacho em determinados períodos.

7.9 - Outras informações relevantes

PLD SE/CO

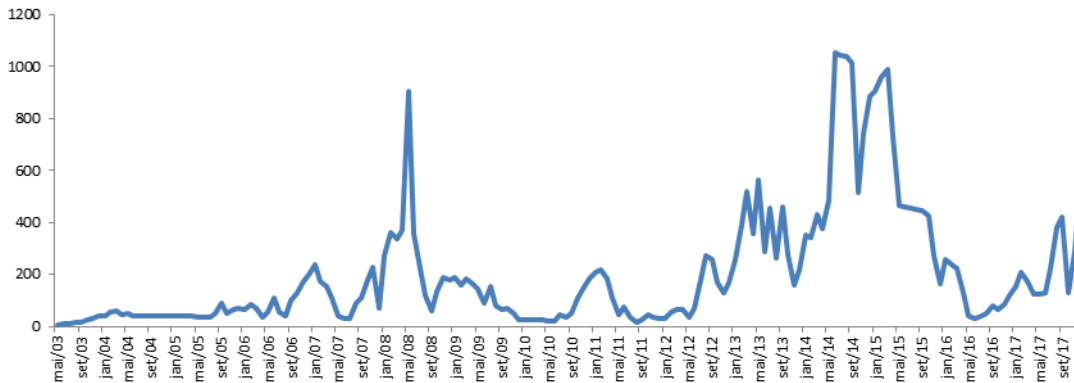

Fonte CCEE

7.9.1.6.7 Tributos e encargos no Setor Elétrico Brasileiro

A seguir lista-se a quantidade de tributos e encargos incidentes, sendo que nem todos são comunicados ao consumidor de forma transparente:

- **Tributos:**

IRPJ: Imposto de Renda da Pessoa Jurídica

CSLL: Contribuição Social sobre o Lucro Líquido

ICMS: Imposto sobre Circulação de Mercadorias e Serviços

ISS: Imposto sobre Serviços

PIS/PASEP: Programa de Integração Social e Programa de Formação do Patrimônio do Servidor Público

COFINS: Contribuição para Financiamento da Seguridade Social

ITR: Imposto Territorial Rural

IPVA: Imposto sobre a Propriedade de Veículos Automotores

IPTU: Imposto sobre a Propriedade Territorial Urbana

INSS: Contribuição ao INSS devida pelo Empregador

FGTS: Fundo de Garantia por Tempo de Serviço

Outros Encargos Sociais: SAT, Salário Educação, Sistema "S".

- **Encargos Setoriais:**

- CCC (Conta de Consumo de Combustível): encargo para subsidiar a geração de energia elétrica que utiliza combustíveis fósseis nos sistemas isolados. A CCC é paga por todos os consumidores finais através da tarifa de uso do sistema de transmissão (TUST), caso o consumidor esteja conectado diretamente na rede básica ou através da tarifa de uso do sistema de distribuição (TUSD), caso o

7.9 - Outras informações relevantes

consumidor esteja conectado na sua distribuidora local. Consumidores que investem em autoprodução são isentos na parcela de sua geração própria. O montante da CCC a ser recolhido é definido anualmente *ex-ante* pela Eletrobrás.

- CDE (Conta de Desenvolvimento Energético): este encargo se destina a promover a geração eólica, PCH, gás e carvão, promover o programa de universalização da eletricidade; e subsidiar a tarifa para consumidores de baixa renda. Este encargo é pago por todos os consumidores através da TUST ou TUSD. Assim como a CCC, consumidores que investem em autoprodução estão isentos na proporção de sua geração própria. A CDE é definida anualmente pela ANEEL.

- CFURH (Compensação Financeira pela Utilização de Recursos Hídricos): é uma participação dos Estados, distritos e alguns departamentos da União nas receitas resultantes da exploração dos recursos hídricos. Este encargo é pago pelas hidrelétricas, com exceção das PCHs, como uma função da energia produzida (R\$/MWh).

- ONS (Contribuição ao Operador Nacional do Sistema Elétrico): é uma taxa destinada a cobrir os custos das atividades do ONS. A taxa da ONS é paga por todos os seus membros, basicamente: geradores, transmissoras e distribuidoras.

- TFSEE (Taxa de Fiscalização de Serviços de Energia Elétrica): encargo setorial para cobrir os custos de atividade da ANEEL, pago por todos os agentes do setor.

- RGR (Reserva Global de Reversão): encargo setorial para compensar a reversão dos ativos no final do período de concessão, assim como promover recursos para expansão dos serviços públicos de eletricidade. É pago por todas as concessionárias de serviço público.

- UBP (Uso de Bem Público): corresponde a uma taxa pelo direito de concessão pago pelos investidores de hidrelétricas pelo uso do sítio hidrológico para geração de energia. Este pagamento é necessário, pois a concessão de instalação das hidrelétricas pertence à União Federal, e não pode ser cedido sem pagamento.

- P&D (Pesquisa e Desenvolvimento): encargo do setor a ser investido em programas de eficiência energética e estudos de pesquisa e desenvolvimento. Geradores, transmissoras e distribuidoras devem investir anualmente pelo menos 1% de sua receita operacional líquida.

- CCEE: taxa destinada a cobrir os custos das atividades da CCEE, paga por todos os seus membros, a saber: agentes de geração, agentes de comercialização, distribuidoras, consumidores livres e consumidores especiais.

- PROINFA: criado para subsidiar o programa de incentivo as fontes alternativas, este encargo é cobrado de todos os consumidores através da TUST e TUSD. Consumidores de baixa renda e aqueles localizados nos sistemas isolados são isentos desta cobrança.

- ESS (Encargo de Serviço de Sistema): encargo setorial que representa o custo incorrido para manter a confiabilidade e a estabilidade do Sistema Interligado Nacional para o atendimento do consumo de energia elétrica.

7.9.1.6.8 Impacto da MP 579 (Lei nº 12.783) nas Operações da Statkraft

Após um período de bastante expectativa dos agentes do setor elétrico quanto ao tratamento que o Governo Federal daria em relação às concessões de geração, transmissão e distribuição de energia elétrica que teriam vencimento a partir de 2015, sem que existisse previsão legal para uma nova prorrogação, foi editada a Medida Provisória 579, posteriormente convertida na Lei nº 12.783, de 11 de janeiro de 2013.

Esta lei, que em sua essência busca reduzir os gastos com energia elétrica no país e assim deixar a indústria mais competitiva, é sustentada por três grandes ações.

- I. Redução do Custo de Geração
- II. Redução nos Custos de Transmissão
- III. Extinção de Encargos Setoriais.

7.9 - Outras informações relevantes

Concessões regulamentadas pelas leis nº 8.987 e nº 9.074 de 1995, que venceriam entre 2015 e 2017 e somam cerca de 22 GW de potência instalada, são objetos da Lei nº 12.783, que definiu as condições para prorrogação destas outorgas. Para empreendimentos alcançados por esta medida foi oferecida a opção de extensão da concessão por mais 30 anos, no entanto, sujeito a uma remuneração bastante inferior, baseada nos custos operacionais e setoriais de determinado empreendimento.

Além das concessões de geração, foram adotadas medidas também para a Transmissão, sendo o Grupo Eletrobrás o principal afetado pela Medida uma vez que 62% das linhas alcançadas pela MP 579 pertencem a este grupo. O princípio aplicado para a geração se estende para estes ativos já que houve uma redução na RAP (Receita Anual Permitida) suficiente apenas para que se cubram os custos e encargos setoriais. Esta medida teve efeito não somente no mercado cativo (ACR) como também no livre (ACL), uma vez que ambos usufruem das estruturas de transmissão e estão sujeitos às tarifas de uso.

A terceira ação prevista pela Medida Provisória 579 foi a redução de encargos no setor elétrico, por meio da extinção da CCC (Cota de Consumo de Combustível) e da RGR (Reserva Global de Reversão), além de uma redução na arrecadação da CDE (Conta de Desenvolvimento Energético).

Somadas, estas medidas correspondem a uma economia anual em torno de R\$ 20 bi, que permite descontos na tarifa do ambiente regulado (ACR) entre 16% e 28%, variando em função do nível de tensão em que o consumidor está conectado.

A Statkraft não foi diretamente afetada por esta nova regulamentação uma vez que suas concessões (UHE Monjolinho) não são alcançadas pela Medida Provisória 579. No entanto deve-se ser observada uma desaceleração no crescimento do mercado livre, pelo menos no curto prazo, que também não deve ter efeito significativo uma vez que o portfólio da Statkraft está praticamente 100% contratado no Longo Prazo, assim imune a estas variações.

Outro aspecto importante, visando os novos empreendimentos, é que extensões das concessões comercializadas a valor de mercado são consideradas apenas como “upsides” nas avaliações econômico-financeiras e não como condições necessárias para a viabilidade dos negócios.

As consequências da MP 579 continuam presentes no setor elétrico, seja através de medidas assessórias que a acompanharam, ou pelas incertezas acerca dos empreendimentos que passaram a operar sob a égide desta nova regulamentação.

7.9.1.6.9 Medida Provisória 688/2015 (Lei nº 13.203 de 08 de dezembro de 2015)

A MP 688/2015 altera a Lei nº 10.848, de 15 de março de 2004, que dispõe sobre a comercialização de energia elétrica, a Lei nº 12.783, de 11 de janeiro de 2013, que dispõe sobre as concessões de energia elétrica, e a Lei nº 9.478, de 6 de agosto de 1997 com o objetivo de colocar fim ao processo de judicialização que representa um grande entrave para o setor elétrico.

Diversos geradores hidráulicos obtiveram liminares que impediram a aplicação do ajuste do Mecanismo de Realocação de Energia (MRE) (conhecido como fator de ajuste ou GSF – generation scaling fator).

O MRE foi criado para compartilhar entre seus integrantes os riscos financeiros associados à comercialização de energia produzida pelas usinas hidráulicas.

Os geradores que aderem ao MRE comprometem-se a ceder seus excedentes de energia (geração acima de sua G.F) para cobrir eventuais faltas dos demais participantes.

Os custos variáveis, associados à operação e compensações financeiras pelo uso da água, referentes à produção de energia que é realocada dentro do MRE, são ressarcidos por meio da Tarifa de Energia de Otimização (TEO) associada a cada usina participante do mecanismo (para 2017, a TEO foi fixada pela ANEEL em R\$ 11,58/MWh).

Entretanto, se os geradores participantes do MRE não produzirem energia suficiente para cobrir toda a garantia física das usinas integrantes do mecanismo, esses terão um valor de energia alocada menor que suas garantias físicas, ao passo que, se produzirem um valor maior, todos terão cobertos os seus montantes de garantia física e ainda existiria uma sobra, chamada de energia secundária.

7.9 - Outras informações relevantes

Numa situação de geração de energia pelos integrantes do MRE aquém da respectiva garantia física total, as usinas que eventualmente comercializaram toda a sua garantia física ficarão expostas no Mercado de Curto Prazo (MCP), cujas exposições são valoradas ao Preço de Liquidação das Diferenças (PLD).

Considerando que as hidrelétricas têm falta de energia tipicamente em períodos de seca e, conseqüentemente, alto uso de energia térmica, o PLD praticado nestas ocasiões tende a estar em níveis elevados, o que significa que o agente estará exposto a prejuízos, que podem inviabilizar econômica e financeiramente este setor de geração.

A MP 688/2015 propõe a adoção de um novo formato para minimizar o impacto destas despesas no orçamento das usinas integrantes do MRE, chamado repactuação do risco hidrológico.

A ideia é estabelecer o pagamento de um prêmio de risco pelos geradores hidrelétricos, a ser calculado pela ANEEL, criando condições para arcar com os custos de uma eventual falta de energia necessária para honrar o suprimento contratado.

A repactuação do risco não inclui os efeitos de perdas elétricas da rede básica, de consumo interno e de indisponibilidade de geração.

Para os agentes de geração que repactuem o risco hidrológico de 2015, o valor do prêmio a ser pago referente à energia contratada no Ambiente de Contratação Regulada (ACR) pode ser verificado no Anexo I da REN 664 de 11 de dezembro de 2015. Esse valor será atualizado anualmente pela ANEEL com base na variação do Índice Nacional de Preços ao Consumidor Amplo (IPCA). Para a Statkraft, o produto se refere ao SP100, com prêmio de R\$ 9,50/MWh.

O prêmio deverá ser depositado na Conta Centralizadora dos Recursos de Bandeiras Tarifárias.

Desta forma, se o volume de energia necessário para que uma usina hidrelétrica atenda o suprimento demandado pelo ACR for maior do que o disponível dentro do MRE, o custo da energia adicional será coberto pelos recursos disponíveis na Conta Centralizadora dos Recursos de Bandeiras Tarifárias.

Ainda, o agente de geração que possuir ação judicial em curso na qual requeira isenção ou mitigação de riscos hidrológicos relacionados ao MRE – corresponde a cerca de 23% dos agentes – deverá, como condição para valer-se da repactuação prevista no novo formato, desistir da ação judicial e renunciar a qualquer alegação de direito sobre a qual se funde a referida ação, protocolando requerimento de extinção do processo com resolução do mérito, ficando dispensados os honorários advocatícios em razão da extinção da ação.

A parcela do risco hidrológico associado à energia contratada no Ambiente de Contratação Livre (ACL), o pagamento do prêmio de risco será de R\$ 10,50/MWh, atualizado pela ANEEL pela variação do IPCA, a ser depositado na Conta de Energia de Reserva (CONER), instituída por meio do Decreto nº 6.353, de 16 de janeiro de 2008.

Além disso, a repactuação do risco hidrológico referente à energia contratada no ACL determina que os geradores hidrelétricos contratem, voluntariamente, uma reserva de capacidade de geração específica para a mitigação do risco hidrológico de, no mínimo, 5% de sua garantia física, em substituição à energia de reserva prevista na Lei nº 10.848, de 15 de março de 2004.

A contratação deve ser ressarcida por meio da extensão do prazo das outorgas vigentes, limitada a 15 anos e definida pelo MME, a partir de estudo realizado pela EPE, cujos custos não serão rateados com os usuários finais de energia de reserva do Sistema Interligado Nacional – SIN.

A MP 688/2015 também firma a realização de leilões de energia de reserva de capacidade de geração específica para a mitigação do risco hidrológico com contratação de energia suficiente para atendimento total à substituição desta energia de reserva, com início de suprimento até 1º de janeiro de 2019, cujo preço será limitado ao preço da energia de reserva citada anteriormente.

O custo de deslocamento de geração hidrelétrica será ressarcido aos geradores, subtraído da liquidação da energia secundária e do valor do prêmio de risco, no ano de 2015.

O ressarcimento também pode ser feito por meio da extensão do prazo da outorga vigente, limitada a 15 anos, dispondo o gerador livremente da energia, ou, ainda, por meio do direito de celebração de contrato de energia no ACR, coincidente com a extensão de prazo da outorga vigente, a preços e condições a serem estabelecidos pela ANEEL.

7.9 - Outras informações relevantes

Os recursos utilizados para cobrir eventuais faltas de energia dos geradores hidrelétricos participantes do MRE serão oriundos da Conta Centralizadora dos Recursos de Bandeiras Tarifárias, na qual será aportado o prêmio pago pelos agentes.

Caso o custo necessário para suprir a demanda específica de geradores hidrelétricos vinculados ao ACR seja maior do que o valor dos prêmios depositados, a diferença será arrecadada por meio das bandeiras tarifárias incidentes na conta mensal de luz dos consumidores cativos.

Após análises, estudos e discussões, a Statkraft decidiu aderir a MP 688/2015 para os seguintes empreendimentos da companhia:

- (PCH) Santa Laura S.A.;
- (PCH) Santa Rosa II S.A. e;
- (PCH) Esmeralda S.A.

7.9.1.6.10 Medida Provisória 735/2016 (Lei nº 13.360 de 17 de Novembro de 2016)

A MP 735/2015, que virou a lei 13360 de 2016, Altera a Lei nº 5.655, de 20 de maio de 1971, a Lei nº 10.438, de 26 de abril de 2002, a Lei nº 9.648, de 27 de maio de 1998, a Lei nº 12.111, de 9 de dezembro de 2009, a Lei nº 12.783, de 11 de janeiro de 2013, a Lei nº 9.074, de 7 de julho de 1995, a Lei nº 7.990, de 28 de dezembro de 1989, a Lei nº 9.491, de 9 de setembro de 1997, a Lei nº 9.427, de 26 de dezembro de 1996, a Lei nº 10.848, de 15 de março de 2004, a Lei nº 11.488, de 15 de junho de 2007, a Lei nº 12.767, de 27 de dezembro de 2012, a Lei nº 13.334, de 13 de setembro de 2016, a Lei nº 13.169, de 6 de outubro de 2015, a Lei nº 11.909, de 4 de março de 2009, e a Lei nº 13.203, de 8 de dezembro de 2015; e dá outras providências.

Dentre todas as alterações provocadas pela MP 735/16, cabe informar que nenhuma delas causa impacto direto à Companhia, porém vale apresentar alguns pontos importantes que podem, futuramente, determinar decisões importantes à empresa:

- A compensação financeira pela utilização de recursos hídricos de que trata a Lei no 7.990, de 28 de dezembro de 1989, passou de 6,75% para 7%;
- Redução de encargos setoriais para empreendimentos hidráulicos;
- Pagamento pelo UBP informado pelo poder concedente;
- Serão objetos de Concessões, Permissões e Autorizações empreendimentos com aproveitamento de potenciais hidráulicos e a implantação de usinas térmicas com suas respectivas faixas de limites;
- Alteração dos limites de potência instalada e potência injetada para os empreendimentos com base em fontes hidráulicas, eólicas, solares, biomassa e cogeração qualificada;
- Redução da Tarifa de Uso de Distribuição e Tarifa de Uso de Transmissão aplicados aos empreendimentos com base em fontes solar, eólica, biomassa e cogeração qualificada, que tiverem suas outorgas de autorização prorrogadas;
- A Aneel deverá estabelecer, para aplicação a partir de 2017, a valoração, o montante elegível e as condições de pagamento para os participantes do MRE do custo do deslocamento da geração hidroelétrica decorrente de geração fora da ordem de mérito;
- Os empreendimentos hidroelétricos não despachados centralizadamente que optarem por participar do MRE somente poderão ser excluídos do referido mecanismo por solicitação própria ou em caso de perda de outorga.

7.9.1.7 Os leilões de energia

7.9.1.7.1 Leilões de energia nova e de energia existente

O novo modelo institucional do SEB tem três objetivos principais:

- ✓ Garantir a segurança de suprimento de energia elétrica;
- ✓ Promover a modicidade tarifária, através da contratação eficiente de energia para os consumidores regulados;
- ✓ Promover a inserção social no setor elétrico, em particular através dos programas de universalização do serviço de energia elétrica.

7.9 - Outras informações relevantes

Para garantir a segurança de suprimento, o modelo estabelece que toda demanda (distribuidoras e consumidores livres) deve estar 100% contratada, sendo que todo contrato firmado deve possuir um “lastro” físico de produção. Por sua vez, a contratação da demanda das distribuidoras deve ser feita através de leilões de mínimo preço, a fim de garantir a modicidade tarifária.

Torna-se básico induzir à máxima eficiência no processo de alocação de riscos e incentivos entre geradores e distribuidoras e, conseqüentemente, à modicidade tarifária para o consumidor cativo. Existem dois instrumentos principais para promover esta eficiência: o primeiro é a realização da compra de energia sempre através de leilões, na modalidade menor preço; o segundo consiste na contratação de energia por licitação conjunta do montante a ser contratado por todas as distribuidoras, dentro de um ACR, com o objetivo de obter economia de escala na contratação de nova energia, repartir riscos e benefícios dos contratos e, sobretudo, equalizar tarifas de suprimento.

O modelo prevê a realização de dois tipos de leilões:

- ✓ O primeiro tipo tem como objetivo atender o crescimento previsto do consumo acima da capacidade existente de geração. Como o atendimento deste consumo adicional requer, por definição, a construção de novas usinas, este leilão é realizado com antecedência de cinco anos (A-5) ou três anos (A-3) em relação à data de entrega da energia. Além disto, para viabilizar o “*project finance*”, são oferecidos contratos de duração mais longa, entre quinze e trinta anos de duração. Por esta razão este tipo de leilão é conhecido como leilão de “energia nova” ou LEN. Para estimular a eficiência na contratação, há um incentivo à compra de energia nova de fontes mais baratas, já que nos três primeiros anos de entrega de energia nova o repasse de cada distribuidora é limitado ao preço médio de contratação de todas as distribuidoras no ACR. Desta forma, cada distribuidora terá um custo/lucro líquido calculado pela diferença entre o seu custo individual de aquisição da energia e o repasse as tarifas dos consumidores finais (custo médio do ACR).
- ✓ O segundo tipo de leilão visa renovar os contratos de atendimento do consumo existente ao término dos chamados Contratos Iniciais e outros contratos bilaterais em vigor. Visto que estes contratos já são, por definição, respaldados por geradores em operação, não há necessidade de um prazo maior para sua entrada. Como consequência, as licitações são realizadas com um ano de antecedência (A-1), sendo oferecidos contratos com durações variadas, entre cinco e quinze anos. Por analogia ao primeiro tipo de leilão, o segundo tipo é conhecido como leilão de “energia existente”.

7.9.1.7.2 Leilão de Energia de Fontes Alternativas

Além dos LENs e os leilões de energia existente, o MME pode periodicamente organizar também leilões específicos para contratar energia de fontes alternativas (biomassa, pequenas centrais hidrelétricas, eólica e solar). Contratos padronizados de longo prazo (10-30 anos) são oferecidos e a sistemática do leilão é a mesma dos leilões A-3, A-4, A-5, A-6 e A-7. O primeiro leilão de energia alternativa ocorreu em Junho de 2007.

7.9.1.7.3 Leilão de Geração Distribuída (GD)

As distribuidoras podem fazer licitações especiais para a contratação de GD localizada em sua rede de distribuição (tensões abaixo de 230,0 kV). Até 10% da demanda da distribuidora pode ser suprida por este tipo de contrato. Para participar deste leilão, o gerador deve respeitar algumas restrições: eficiência mínima exigida para empreendimentos termoeletrônicos (com exceção para fonte biomassa ou resíduos de processo), limite máximo de capacidade de 30,0 MW para hidrelétricas, entre outros.

7.9.1.7.4 Leilão de Ajuste

Esse tipo de leilão tem o objetivo fazer um “ajuste fino” entre energia contratada e a demanda. Estes leilões oferecem contratos com duração de até 2 anos e são realizados três ou quatro vezes ao ano, com entrega para o mesmo ano. Por esta razão, esses contratos são conhecidos como “AO”. A distribuidora poderá comprar até 1% do total de sua energia contratada por meio dos leilões de ajuste.

7.9.1.7.5 Leilão para Contratação de Energia de Reserva

Cabe ao poder concedente definir reserva de capacidade de geração a ser contratada, visando garantir a continuidade do fornecimento de energia elétrica.

Dentre os principais motivadores para se ter um mercado de capacidade, destacam-se:

7.9 - Outras informações relevantes

- i) a redução da dependência hidrológica, buscando mitigar o risco hidrológico;
- ii) reduzir o risco em relação aos problemas causados por eventuais atrasos em obras de geradoras;
- iii) aumentar a segurança energética em casos de desvios na previsão da carga;
- iv) a redução da volatilidade do preço do PLD;
- v) a manutenção da margem de segurança do sistema elétrico;

Os custos decorrentes desta contratação de energia de reserva serão rateados entre todos os usuários finais de energia elétrica do SIN, incluindo os consumidores livres, os consumidores especiais (com carga superior a 500 kW atendidos por fontes alternativas de Geração de energia) e os autoprodutores apenas na parcela da energia decorrentes da interligação ao SIN.

7.9 - Outras informações relevantes

7.9.1.7.6 Resultados Dos Leilões

Abaixo podemos observar os resultados dos leilões classificados por tipo com seus respectivos volumes contratados e preços negociados.

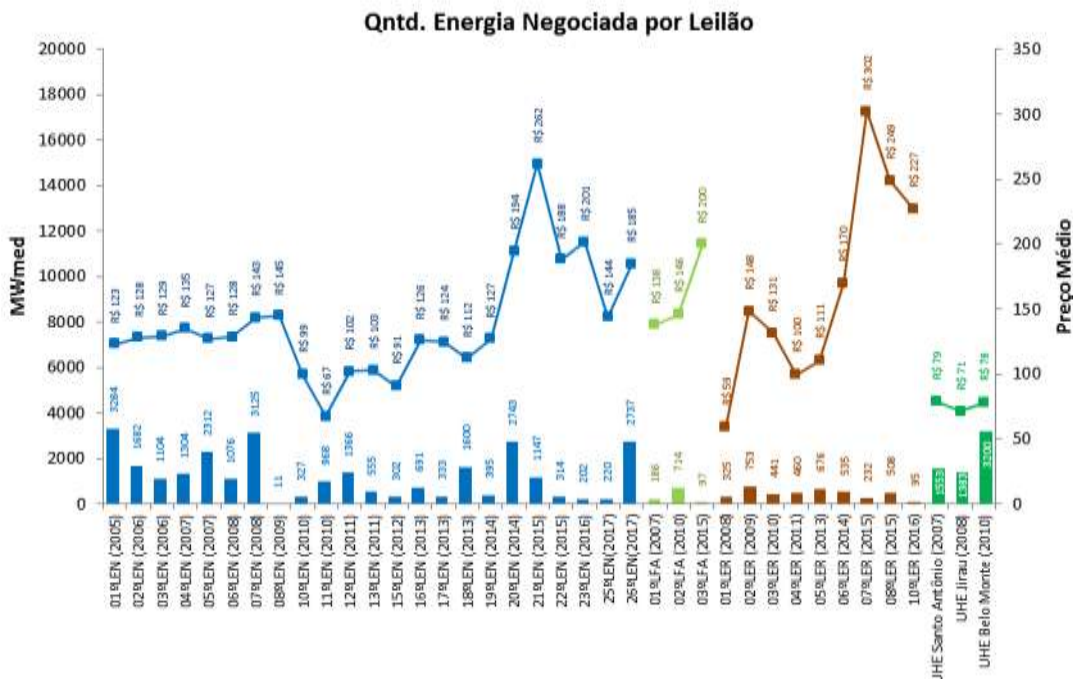

Nesta etapa, podemos observar os tipos de leilões e suas respectivas datas de entrega.

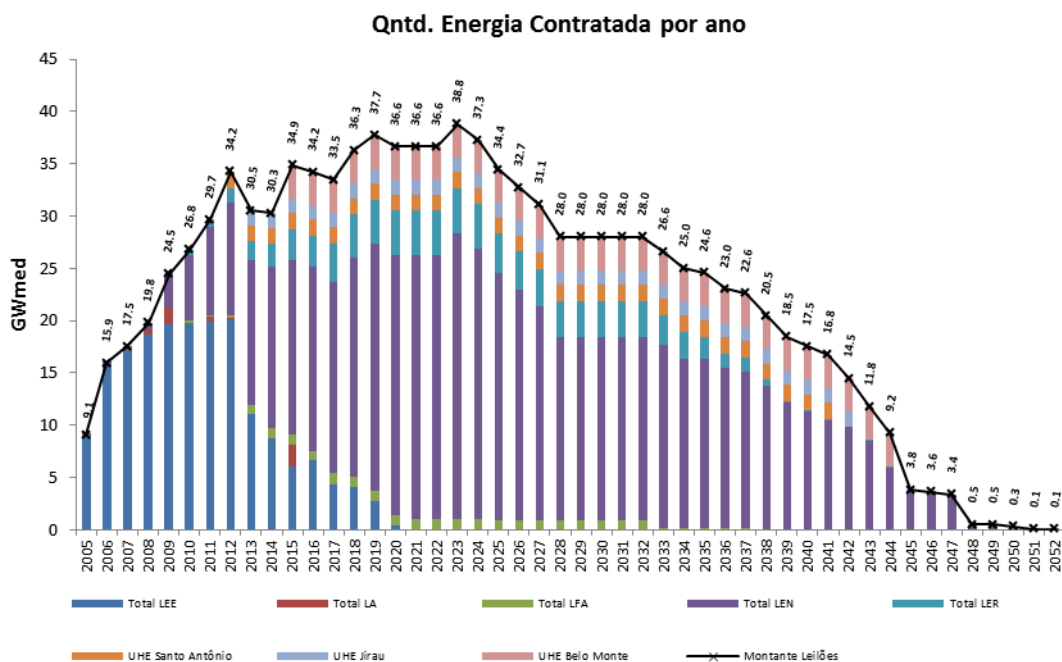

7.9 - Outras informações relevantes

7.9.1.8 A expansão do Parque Gerador

O planejamento da expansão da oferta de energia adota o critério de igualdade entre o chamado “Custo Marginal de Operação” (CMO) e o “Custo Marginal de Expansão” (CME), assegurando a otimização da expansão do sistema elétrico, respeitado o limite de 5% para o risco de insuficiência da oferta de energia elétrica, sendo o risco de déficit a probabilidade de que a oferta de energia elétrica seja menor do que o mercado de energia correspondente, não importando a magnitude do déficit.

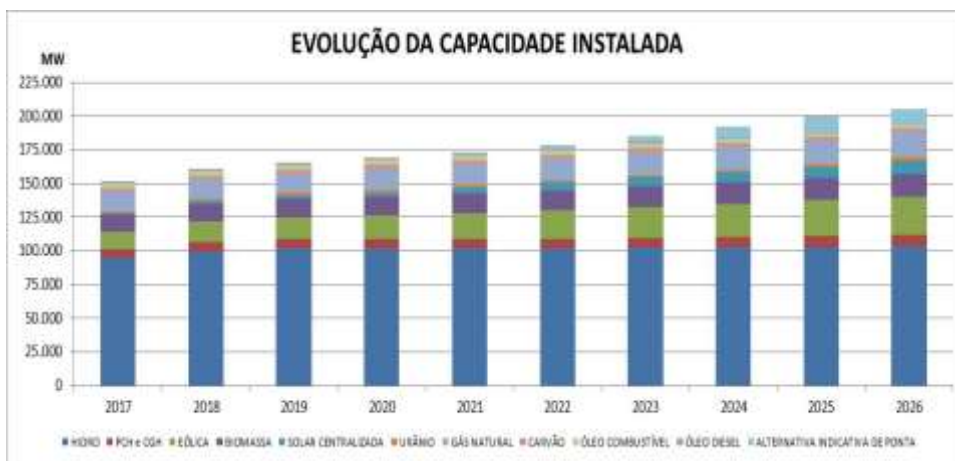

Fonte: PDE 2026 (EPE)

O gráfico a seguir apresenta os riscos de ocorrência de qualquer déficit de energia em cada um dos quatro subsistemas para o período 2017-2026, a partir das projeções realizadas em 2017 pela EPE. Observa-se que os riscos de déficit atendem ao critério de garantia de suprimento, do CNPE, de risco de déficit inferior a 5% em qualquer dos subsistemas, ao longo do período de expansão.

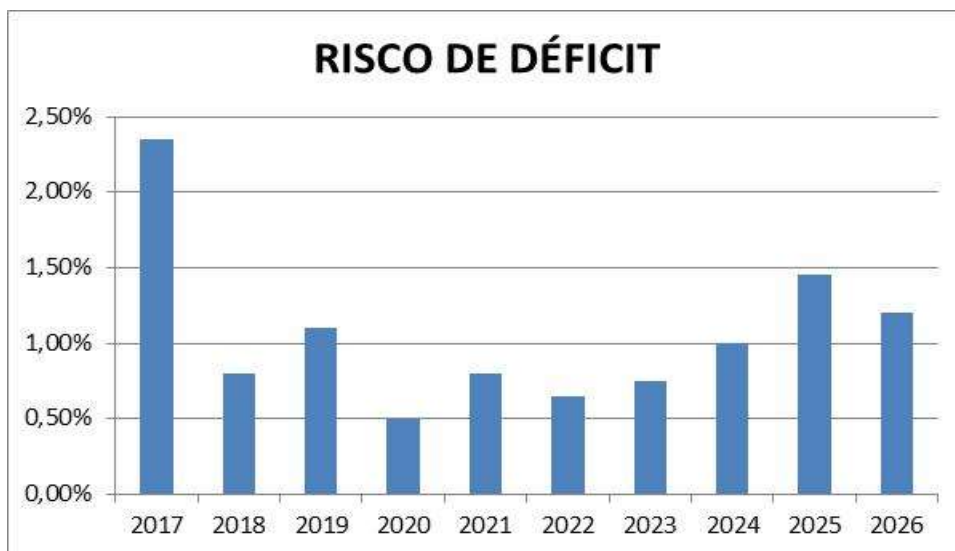

Fonte: PDE 2026 (EPE)

Os valores esperados de Custo Marginal de Operação – CMO são apresentados no gráfico a seguir, para o mesmo período.

7.9 - Outras informações relevantes

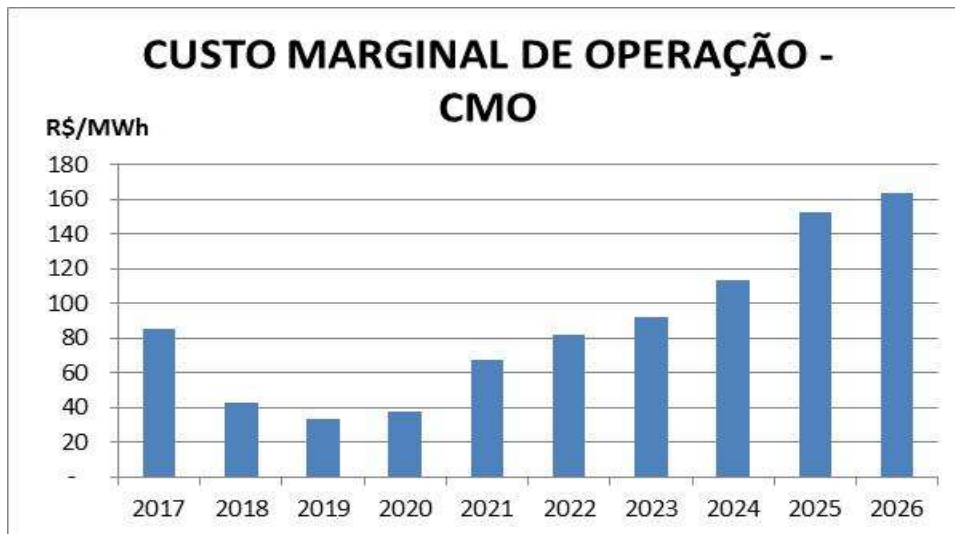

Fonte: PDE 2026 (EPE)

As condições hidrológicas atuais levaram a uma situação energética mais sensível onde os valores estipulados no plano decenal não se materializaram. O próximo horizonte de estudo deverá incorporar as reais condições do sistema no momento.

7.9.1.9 Transmissão

O mecanismo pelo qual a expansão das instalações de transmissão é incentivada consiste na concessão dessas instalações por meio de leilões.

Os leilões ocorrem de acordo com a necessidade de expansão do sistema de transmissão da chamada “Rede Básica” (LTs com níveis de tensão maior ou igual a 230,0 kV operadas pelo ONS), fundamentados nos estudos elaborados pela EPE/MME por meio do Programa de Expansão da Transmissão (PET), e pelo ONS com o Plano de Ampliações e Reforços (PAR). Estes estudos têm por objetivo subsidiar as ações de expansão para curto, médio e longo prazo a fim de garantir a continuidade do suprimento de energia em níveis de qualidade considerada adequados, possibilitar o crescimento do consumo de energia elétrica, permitir o intercâmbio de energia entre regiões a fim de garantir a otimização dos recursos energéticos e, principalmente, permitir o livre acesso aos agentes de geração, garantido a competitividade no mercado e conseqüentemente a modicidade tarifária.

Para a realização de um leilão de transmissão, a ANEEL publica o Edital contendo as regras de procedimentos para a operacionalização do certame, juntamente com as características e requisitos técnicos dos lotes ofertados para construção. Cada lote corresponde a um trecho de Linha de Transmissão da Rede Básica e possui um valor teto para sua Receita Anual Permitida (RAP). Esta receita deverá cobrir os custos de operação e manutenção e o retorno desejado pelo investidor e está sujeita a revisões anuais calculadas pela ANEEL. O investidor interessado deverá oferecer um deságio no valor teto, sendo vencedor aquele que ofertar o menor valor de RAP.

A ANEEL leiloou, de 1998 até 2009, 35.618 quilômetros de novas linhas. Estes empreendimentos atraíram investidores nacionais e internacionais, principalmente da Espanha, Itália, Colômbia, Portugal e Argentina.

7.9.1.10 Conexão às instalações de transmissão e distribuição

Nos termos da redação do Decreto nº 6.460, editado em 19 de maio de 2008, as instalações de transmissão de interesse exclusivo das centrais de geração a partir de fonte eólica, biomassa ou PCHs, não integrantes das respectivas concessões, permissões ou autorizações, conectadas diretamente à rede básica, poderão ser consideradas Instalação de Transmissão de Interesse Exclusivo de Centrais de Geração para Conexão Compartilhada – ICG.

Ademais, o decreto determina ser de responsabilidade do concessionário de serviço público de transmissão de energia elétrica detentor da instalação de rede básica conectada, a implantação e manutenção das ICG, devendo a mesma ser disponibilizada

7.9 - Outras informações relevantes

diretamente aos acessantes interessados contra o pagamento dos encargos de transporte correspondentes. Na prática isso significa dizer que os detentores de outorga para geração de energia renovável não mais arcarão com os custos relativos à conexão de suas usinas à Rede Básica, estando somente obrigados a pagar ao distribuidor ou transmissor local, conforme o caso, as tarifas de transporte relacionadas.

Todavia, o citado Decreto ainda não é dotado de eficácia plena, já que depende de regulamentação pelo MME no que se refere ao estabelecimento das diretrizes para a realização das licitações de ICG e das respectivas instalações de Rede Básica conectada. Depende também de regulamentação da ANEEL quanto aos critérios, formas e condições para o enquadramento de instalações de transmissão de interesse exclusivo das centrais de geração como ICG, bem como a definição das regras para o acesso a essas instalações, a ser feito exclusivamente pela concessionária ou permissionária local de distribuição, além de sua forma de custeio pelos acessantes da rede.

7.9.2 Regulação Ambiental

Para o desenvolvimento de atividades potencialmente poluidoras ou que utilizem recursos naturais, tais como a construção e operação de UHEs, PCHs e a geração de energia eólica, a Política Nacional do Meio Ambiente, instituída pela Lei nº 6.938, de 31 de agosto de 1981 e regulamentada pelo Decreto Federal nº 99.274, de 06 de junho de 1990, estabelece a obrigação do prévio licenciamento ambiental. Trata-se de um procedimento administrativo pelo qual o órgão ambiental competente analisa a localização, instalação, ampliação e a operação dos empreendimentos, bem como estabelece as condições para o seu desenvolvimento.

De acordo com a Resolução CONAMA nº 237, de 19 de dezembro de 1997, o processo de licenciamento ambiental compreende três etapas, nas quais o órgão ambiental competente emite as seguintes licenças:

- **Licença Prévia:** solicitada durante a fase preliminar de planejamento do projeto, aprovando sua localização e concepção. Contém requisitos básicos a serem atendidos com relação à localização, instalação e operação do empreendimento, observadas as normas de uso e ocupação do solo.
- **Licença de Instalação:** autoriza a instalação do empreendimento, de acordo com as especificações determinadas no projeto das obras a serem executadas e as ações de controle de impactos ambientais.
- **Licença de Operação:** solicitada na fase de início da operação do empreendimento, visa autorizar o início do funcionamento da atividade licenciada e dos sistemas de controle ambiental descritos durante o processo de licenciamento.

Para fins de licenciamento de empreendimentos cujos impactos sejam considerados significativos, exige-se a elaboração de EIA/RIMA. Nesses casos, é obrigatória a realização de investimentos em Unidades de Conservação, no valor definido pelo órgão ambiental competente com base no grau de impacto ambiental do empreendimento.

O processo de licenciamento de PCHs possui algumas especificidades definidas pela Resolução CONAMA nº. 279/01. De acordo com essa Resolução, os empreendimentos elétricos de baixo impacto ambiental podem submeter-se ao procedimento simplificado de licenciamento ambiental. Desse modo, em lugar do EIA/RIMA, deve ser elaborado o RAS que, junto com o registro na ANEEL, será apresentado pelo empreendedor ao requerer emissão de Licença Prévia.

No âmbito administrativo, as penalidades podem variar de simples advertência até aplicação de multa, que pode variar de R\$50,00 a R\$50.000 mil. No âmbito criminal, merece destaque a figura da responsabilidade penal da pessoa jurídica, contemplada de forma independente à responsabilização das pessoas físicas que concorrem para a prática do crime ambiental, e que pode sujeitá-la ao pagamento de multa, à penas restritivas de direitos e prestação de serviços à comunidade. No âmbito cível, o poluidor poderá ser obrigado a recuperar os danos causados independentemente da configuração da culpa.

A demora, ou eventualmente o indeferimento, por parte dos órgãos ambientais licenciadores, na emissão ou renovação dessas licenças, assim como a eventual impossibilidade da Companhia de atender às exigências estabelecidas por tais órgãos ambientais no curso do processo de licenciamento ambiental, poderão prejudicar, ou mesmo impedir, conforme o caso, a instalação e a operação de nossos empreendimentos.

Conforme dispõe a Política Nacional do Meio Ambiente, além do licenciamento ambiental, os empreendimentos que se dedicam a atividades potencialmente poluidoras ou que utilizem recursos naturais devem ser registrados no CTF, perante o IBAMA. A

7.9 - Outras informações relevantes

regularidade desse cadastro depende da apresentação periódica de relatórios sobre as atividades exercidas e, em alguns casos, do pagamento da TCFA. Nossas atividades estão registradas perante o IBAMA, para fins do Cadastro Técnico Federal de Atividades Potencialmente Poluidoras.

Em atendimento à Lei Federal nº 9.985/00, que instituiu o Sistema Nacional de Unidades de Conservação, investimos na criação e gestão de Unidades de Conservação como forma de compensar os impactos causados pela implantação e operação dos empreendimentos licenciados por meio de EIA/RIMA. Apresentamos abaixo uma descrição dos principais projetos realizados em atendimento ao disposto acima:

- UHE Monjolinho (Processo Administrativo SEMA RS/DEFAP nº. 004505-05.67/07-1): Parque Estadual Rondinha e ao Parque Estadual do Turvo, ambos localizados no Rio Grande do Sul.
- PCH Santa Rosa II (Termo de Compromisso Ambiental Nº. 10/2008): projetos relacionados a Unidades de Conservação a serem definidos pela Secretaria de Estado do Ambiente do Rio de Janeiro.
- PCH Santa Rosa II (Termo de Convênio para Construção de Escola voltada para Educação Ambiental no Município de Bom Jardim / RJ): implantação de uma escola modelo em gestão ambiental com 392 m² de área construída.
- PCH Santa Laura (Termo de Compromisso Ambiental celebrado junto à FATMA/SC): investimentos em Unidades de Conservação no estado de Santa Catarina.
- PCH Esmeralda (Processo Administrativo SEMA RS/DEFAP nº. 001350-05.00/05-5): investimentos no Parque Estadual Espigão Alto, localizado no município de Barracão/RS.
- PCH Passos Maia (Termo de Compromisso Ambiental celebrado junto à FATMA/SC): investimentos em Unidades de Conservação a serem definidos pelo órgão ambiental.

7.9.2.1 Uso de Recursos Hídricos

A utilização de recursos hídricos para as finalidades de: (i) derivação ou captação; (ii) extração de aquífero para processo produtivo; (iii) lançamento de efluentes líquidos em corpo de água; (iv) aproveitamento hidrelétrico; e (v) outra que altere a quantidade ou qualidade da água em um corpo d'água, depende de prévia autorização do órgão ambiental competente.

A PCH Esmeralda e a UHE Monjolinho possuem outorgas provisórias para utilização de recursos hídricos. Vale observar que a PCH Santa Rosa II, localizada no Rio de Janeiro, e a PCH Santa Laura estão dispensadas da outorga do uso da água por possuir autorização da ANEEL anterior a 11 de março de 2003, conforme determina a Resolução ANA nº. 131/2003.

Reserva de Disponibilidade Hídrica

A RDRH - Reserva de Disponibilidade Hídrica (reserva da quantidade de água necessária à viabilidade do empreendimento hidrelétrico) é obtida junto às secretarias estaduais de recursos hídricos ou, no caso de lagos e rios sob domínio federal, junto à ANA. A sua obtenção é feita com base em estudos de usos múltiplos da água, de forma a garantir a disponibilidade de água compartilhada, mesmo para empreendimentos que operam a fio d'água, como é o caso das PCHs.

Conforme determina a Lei nº. 9984/2000 a competência para solicitação de declaração de reserva de disponibilidade hídrica é da ANEEL. Após a emissão da RDRH, tal certidão é convertida em outorga do uso da água para o empreendedor autorizado ou concessionário para exploração do potencial hidrelétrico.

Sem prejuízo da competência da ANEEL, nossa equipe de meio ambiente acompanha constantemente o processo de obtenção da RDRH pela ANEEL, em linha com as necessidades e os prazos de nossos empreendimentos.

7.9.2.2 Proteção da Flora

A implantação de determinados empreendimentos, como PCHs e UHEs, podem necessitar de supressão em APP. As APP compreendem as florestas e demais formas de vegetação que, por determinação legal, não podem ser removidas em razão da sua

7.9 - Outras informações relevantes

localização. A proteção das APPs tem por objetivo preservar os recursos hídricos, a paisagem, a estabilidade geológica, a biodiversidade e o fluxo gênico de fauna e flora, e proteger o solo e o bem estar da população humana.

Nossos projetos são considerados pelo Código Florestal como de utilidade pública, uma vez que envolvem serviços de geração de energia elétrica. Por essa razão, podemos nos habilitar a intervir em APPs, nos termos da resolução CONAMA 369/2000, desde que sejam obtidas autorizações específicas e observados certos condicionantes impostos pelos órgãos ambientais.

Tais condicionantes envolvem, em linhas gerais, a aquisição de novas áreas no entorno dos reservatórios que compensarão as APPs por nós afetados. Por essa razão, possuímos nos projetos em operação cerca de 1.500ha de áreas de preservação permanente no entorno de nossos reservatórios. Estas áreas são devidamente sinalizadas e cercadas para possibilitar a recuperação com o plantio de mudas nativas e técnicas alternativas de revegetação (implantação de poleiros artificiais, por exemplo). Atualmente, nos 06 projetos hidrelétricos que possuímos em operação, mais de 700.000 mudas nativas já foram plantadas.

7.9.2.3 Áreas Indígenas

O aproveitamento de recursos hídricos e seu potencial energético em terras indígenas dependem de autorização do Congresso Nacional, que não poderá ser concedida sem ouvir as comunidades afetadas. Nossa Companhia não tem controle sobre essa análise política para autorização de projetos.

O desenvolvimento de projetos em áreas indígenas atrai a competência federal do IBAMA para o licenciamento ambiental.

7.9.2.4 Responsabilidade Ambiental

A legislação ambiental estabelece padrões de qualidade e de proteção ambiental que devem ser respeitados pelas fontes poluidoras, e que, se violados, podem sujeitar a empresa a sanções administrativas, civis e criminais.

7.9.2.4.1 Administrativa

A Lei de Crimes Ambientais foi regulamentada pelo Decreto 6.514, de 22 de julho de 2008. Toda ação ou omissão que viole as regras jurídicas de uso, gozo, promoção, proteção e recuperação do meio ambiente é considerada infração administrativa, resultando em sanções administrativas, que abrangem: (i) advertência; (ii) multa, que pode variar entre R\$50,00 e R\$50.000 mil; (iii) apreensão de produtos; (iv) destruição ou inutilização de produtos; (v) suspensão de venda e fabricação de produtos; (vi) embargo de obra ou atividade e suas respectivas áreas; (vii) suspensão parcial ou total da atividade; (viii) demolição de obra; e/ou (ix) pena restritiva de direitos.

7.9.2.4.2 Cível

A responsabilidade civil do poluidor é objetiva, de modo que sua configuração independe da verificação da culpa pelo dano causado, bastando, portanto, a comprovação do dano e a demonstração do nexo de causalidade deste com a atividade desenvolvida pelo eventual poluidor.

Ademais, de acordo com a Política Nacional do Meio Ambiente, a responsabilidade civil ambiental é solidária, de modo que poluidor pode ser todo aquele responsável direta ou indiretamente por atividade causadora de degradação ambiental. Isso significa que a obrigação de reparação pode abranger todo aquele que contribuiu direta ou indiretamente para a ocorrência do dano, assegurado o direito de regresso proporcional em face dos demais corresponsáveis.

Conseqüentemente, a contratação de terceiros para proceder a qualquer intervenção nas operações, como disposição final de resíduos, não exime o contratante da responsabilidade por eventuais danos ambientais causados pelos contratados.

7.9.2.4.3 Criminal

Na esfera criminal, tanto as pessoas físicas (incluindo, entre outros, os diretores, administradores e gerentes de pessoas jurídicas no exercício de suas funções) como as pessoas jurídicas podem ser responsabilizadas por crimes ambientais.

As penas aplicáveis às pessoas jurídicas são: (i) multa, (ii) restritiva de direitos e (iii) prestação de serviços à comunidade.

7.9 - Outras informações relevantes

As penas restritivas de direitos da pessoa jurídica, por sua vez, podem ser (i) suspensão parcial ou total da atividade, (ii) interdição temporária de estabelecimento, obra ou atividade e (iii) proibição de contratar com o Poder Público, bem como dele obter subsídios, subvenções ou doações.

Os diretores, administradores e outras pessoas físicas que atuem como nossos prepostos ou mandatários e concorrerem para a prática de crimes ambientais atribuídos a nós estão também sujeitos, na medida de sua culpabilidade, à penas restritivas de direitos e privativas de liberdade.

7.9.2.5 Geração de Créditos de Carbono

O mercado de créditos de carbono consiste na comercialização internacional de permissões de emissão e certificados de redução de emissões de gases de efeito estufa, denominados créditos de carbono. O Decreto Legislativo nº 144, de 20 de junho de 2002, ratificou o texto do Protocolo de Kyoto, que foi aberto à assinatura no Japão em 1997 e entrou em vigor em 16 de fevereiro de 2005.

Dentre as políticas e programas do Protocolo de Kyoto, merece destaque o mecanismo de flexibilização denominado MDL, descrito no art. 12. Trata-se de um instrumento adotado como alternativa aos países que não tenham condições de promover a necessária redução de gases do efeito estufa. Nesse sistema cada tonelada métrica de carbono equivalente que deixa de ser emitida ou é retirada da atmosfera por um país em desenvolvimento, poderá ser negociada com países desenvolvidos que possuem metas de redução a serem alcançadas.

Dessa forma, com a introdução do MDL, as empresas que não conseguirem diminuir suas emissões de forma suficiente poderão comprar RCEs em países em desenvolvimento (que tenham gerado projetos redutores de emissão de Gases de Efeito Estufa) e usar esses certificados para cumprir suas obrigações. Os países em desenvolvimento, por sua vez, devem utilizar o MDL para promover seu desenvolvimento sustentável, além de se beneficiar com o ingresso de divisas por conta das vendas de RCEs.

Importante ressaltar que, especificamente com relação aos projetos referentes a PCHs, o Decreto 5.882/06 determina que os créditos de carbono gerados pelos empreendimentos desenvolvidos no âmbito do PROINFA serão de titularidade da Eletrobrás.

Para ter direito a gerar as RCEs, a empresa tem que desenvolver um DCP (Documento de Concepção de Projeto), que descreve o projeto e como ele contribui para a redução de emissões de gases do efeito estufa. O DCP então deve ser auditado e aprovado pela Autoridade Nacional Designada (uma comissão interministerial liderada pelo Ministério de Ciência e Tecnologia - MCT) e então o registro do projeto pode ser registrado na Convenção Quadro das Nações Unidas sobre Mudança do Clima - CQNUMC). Uma vez o projeto tendo sido aprovado, pode-se requisitar periodicamente a emissão de RCE, que podem ser livremente comercializados.

Nesse contexto podemos citar os seguintes empreendimentos com estão em fase ou que conseguiram as certificações:

- A usina Moinho obteve certificação da ONU, como Mecanismo de Desenvolvimento Limpo – MDL reconhecimento da redução da emissão dos gases do efeito estufa.
- A UHE Monjolinho iniciou, em 2014, os estudos para a obtenção dos Créditos de Carbono no American Carbon Registry – ACR, que é um mercado voluntário nos Estados Unidos. Os créditos foram obtidos em 2015 e hoje representam 336.804 CER disponíveis para comercialização.
- A PCH Victor Baptista Adami passou pelo processo de registro na plataforma UNFCCC (United Quadro das Nações Unidas sobre Mudança do Clima) para obter créditos de carbono, conhecidos como RCEs - Reduções Certificadas de Emissão. O PDD (Project Plano de Projeto), desenvolvido está disponível no site da UNFCCC sob o número de versão 04.2, datado do dia 02 de fevereiro de 2012, acompanhada de planilhas financeiras e as emissões. A validação foi realizada pela BV (Bureau Veritas Certification), e sua versão mais recente do relatório positivo e datado 26 de outubro de 2012. O projeto também foi aprovado pela entidade brasileira associada ao MCT, a Comissão Interministerial de Mudança Global do Clima, como carta de aprovação de 27 de abril de 2012.
- SEABRA, NOVO HORIZONTE E MACAÚBAS – Estão registrados na plataforma MDL (UNFCCC), desde 09/04/12. A versão mais recente da data de PDD (04.1) de 08/21/12. O relatório de validação com o parecer positivo foi desenvolvido pela BV na sua última versão em 28/08/2012. O projeto foi aprovado pela Comissão Alterações Climático Global Interministerial em 17/05/12 de acordo com a carta de aprovação disponível na página do projeto na UNFCCC. O projeto foi aprovado pelo Conselho da UNFCCC e registrada em 04/09/12, no entanto, nenhum crédito de carbono foi certificado até agora, uma vez que nenhuma verificação foi realizada.

7.9 - Outras informações relevantes

Por fim, ressaltamos que o mercado de créditos de carbono ainda está em fase de desenvolvimento no Brasil e no mundo e, por essa razão, as premissas utilizadas com relação a tal mercado podem não se verificar. Ainda, os preços desses créditos no mercado internacional podem se mostrar pouco atrativos, inviabilizando sua negociação. Ademais, vem sendo proposta a revisão dos termos do Protocolo de Kyoto, o que pode resultar em novas condições para emissão de créditos de carbono por geradoras de energia elétrica.

7.9.2.6 Política Nacional sobre Mudança do Clima – Lei 12.187/2009

A Lei Federal nº 12.187, de 29 de dezembro de 2009 instituiu a Política Nacional sobre Mudança do Clima (“PNMC”), reconhecendo ser essencial a atuação conjunta do Poder Público e da iniciativa privada, além da cooperação internacional para que, pelo desenvolvimento sustentável, se reduzam os impactos decorrentes das interferências antrópicas sobre o sistema climático.

Nesse panorama, o Poder Público, entre outras medidas, trabalharia em políticas de incentivo fiscal, as instituições financeiras oficiais disponibilizariam linhas de crédito e financiamento específicas para o desenvolvimento de ações e atividades que atendam aos objetivos da Lei nº 12.187/2009 e a representação internacional atuariam, principalmente, no financiamento e na transferência de tecnologia.

Ainda de acordo com a PNMC, o Mercado Brasileiro de Redução de Emissões (“MBRE”) “será operacionalizado em bolsas de mercadorias e futuros, bolsas de valores e entidades de balcão organizado, autorizadas pela CVM, onde se dará a negociação de títulos mobiliários representativos de emissões de gases de efeito estufa evitados certificados”.

Especificamente quanto às emissões evitadas, o Brasil propõe-se, voluntariamente e em caráter nacional, a reduzir entre 36,1% e 38,9% de suas emissões projetadas até o ano de 2020, sendo que serão futuramente estabelecidos “planos setoriais de mitigação e de adaptação às mudanças climáticas visando à consolidação de uma economia de baixo consumo de carbono, na geração e distribuição de energia elétrica, no transporte público urbano e nos sistemas modais de transporte interestadual de cargas e passageiros, na indústria de transformação e na de bens de consumo duráveis, nas indústrias químicas finas e de base, na indústria de papel e celulose, na mineração, na indústria da construção civil, nos serviços de saúde e na agropecuária”. Tudo para que sejam atendidas metas gradativas de redução de emissões, considerando as particularidades de cada setor.

Os pontos principais da Lei em questão são: (i) a definição da natureza jurídica e ambiente de negociação das Reduções Certificadas de Emissões – RCEs; (ii) a internalização do compromisso internacional firmado em Copenhague pelo Governo Brasileiro, de redução voluntária de emissões; (iii) a definição dos agentes de compromisso setorial a serem demandados a reduzir emissões para implantação do compromisso voluntário firmado.

7.9.2.7 Princípios do Equador

Os Princípios do Equador são um conjunto de regras e diretrizes estabelecidas em 2003 por um grupo de bancos, juntamente com o IFC, braço financeiro do Banco Mundial, por meio das quais se estabeleceu parâmetros socioambientais para a concessão de crédito.

Atualmente, estas regras são adotadas voluntariamente por 68 instituições financeiras, que apenas concedem o crédito caso determinadas imposições socioambientais sejam respeitadas pelo empreendedor. Assim, além das exigências advindas da legislação de cada um dos países em que os empreendimentos estão localizados, as instituições financeiras submetem os projetos aos seus próprios requisitos de controle socioambiental, com vistas a garantir a sustentabilidade do empreendimento. Nesse contexto os Princípios do Equador assumem um importante papel de controle das atividades social ou ambientalmente impactantes.

Há forte tendência para que as instituições financeiras cada vez mais analisem detalhadamente cada empreendimento a ser financiado, a fim de evitar o risco potencial de sua corresponsabilização por eventuais danos ao meio ambiente, bem como evitar o próprio risco financeiro do crédito.

Inicialmente, tais princípios eram aplicados a projetos cujo financiamento supere valor igual ou superior a US\$50 milhões. Em 2006, os princípios sofreram uma revisão e a exigência do seu cumprimento passou a ser aplicada a projetos de valor igual ou superior a US\$10 milhões.

7.9 - Outras informações relevantes

7.9.2.8 Gerenciamento Ambiental da Companhia

Nossas atividades estão sujeitas a um conjunto de leis, decretos, regulamentos e resoluções federais, estaduais e municipais relativas à gestão ambiental e à proteção do meio ambiente. A inobservância dessas normas poderá resultar, independentemente da obrigação de reparar danos ambientais que eventualmente sejam causados, na aplicação de sanções de natureza penal e administrativa.

A Constituição Federal confere ao Governo Federal, aos Estados, ao Distrito Federal e aos Municípios a responsabilidade comum de proteger o meio ambiente.

Os entes da federação podem promulgar leis e emitir regulamentações que tratam da proteção ambiental de forma concorrente. A legislação federal aborda questões gerais, de âmbito nacional, enquanto a legislação estadual trata de questões regionais. Os Municípios, por sua vez, tem competência para promulgar leis e emitir regulamentações apenas com relação a assuntos de interesse local.

7.9.2.9 Licenciamento Ambiental

Nossos ativos atualmente em operação e implantação estão concentrados principalmente no sul e sudeste do país. Apresentamos abaixo um detalhamento da situação de licenciamento ambiental de cada um dos nossos empreendimentos em operação e em implantação. Para maiores informações dos nossos empreendimentos em operação e implantação acesso os itens 7.1.2.1 e 7.1.2.2 desse Formulário de Referência.

Rio Grande do Sul

- **PCH Esmeralda:** possui licença de operação emitida pela FEPAM.
- **UHE Monjolinho:** possui licença de operação emitida pela FEPAM.
- **CERAN:** todas as UHE que compõem CERAN possuem as devidas licenças de operação.
- **PCH Moinho:** possui licença de operação emitida pela FEPAM.

Santa Catarina

- **PCH Santa Laura:** possui licença de operação emitida pela FEPAM.
- **PCH Passos Maia:** possui licença de operação emitida pela FATMA e IAP.

Rio de Janeiro

- **PCH Santa Rosa II:** possui licença de operação emitida pela FEEMA (atualmente chamada de INEA).

Bahia

- **Parque Eólico da Bahia:** todos os empreendimentos que compõem o Parque Eólico da Bahia possuem licença de localização

Sergipe

- **Parque Barra dos Coqueiros:** possui licença de operação emitida pela ADEMA.

Para maiores informações dos nossos empreendimentos em operação e implantação acesso os itens 7.1.2.1 e 7.1.2.2 desse Formulário de Referência.

8.1 - Negócios extraordinários

8.1. Indicar a aquisição ou alienação de qualquer ativo relevante que não se enquadre como operação normal nos negócios do emissor

A tabela abaixo demonstra as participações societárias da Companhia e as transações envolvendo os ativos, inclusive a alienação das participações ocorridas nos últimos exercícios.

Denominação Social	Sociedade	Participação do Emissor em Sociedades do Grupo		
		2017	2016	2015
Monel Monjolinho Energética S.A. ¹	Controlada	100,0%	100,0%	100,0%
Esmeralda S.A. ²	Controlada	100,0%	100,0%	100,0%
Santa Laura S.A. ³	Controlada	100,0%	100,0%	100,0%
Santa Rosa S.A. ⁴	Controlada	100,0%	100,0%	100,0%
Moinho S.A. ⁵	Controlada	100,0%	100,0%	100,0%
ENEX O&M de Sistemas Elétricos Ltda.	Controlada	100,0%	100,0%	100,0%
ENERCASA Energia Caiuá S.A. ⁶	Controlada	N/A	N/A	N/A
Macaúbas Energética S.A. ¹⁰	Controlada	100,0%	100,0%	100,0%
Novo Horizonte Energética S.A. ⁹	Controlada	100,0%	100,0%	100,0%
Seabra Energética S.A. ⁸	Controlada	100,0%	100,0%	100,0%
Passos Maia Energética S.A. ⁷	Controlada em conjunto	50,0%	50,0%	50,0%
Energen – Energias Renováveis S.A. ¹¹	Controlada	99,9%	99,9%	95,0%
BBE Brasil Bioenergia S.A.	Coligada	N/A	N/A	12,5%
Goiás Transmissão S.A. ¹²	Coligada	N/A	N/A	N/A
MGE Transmissão S.A. ¹²	Coligada	N/A	N/A	N/A
Usina Hidrelétrica de Cubatão S.A.	Coligada	20,0%	20,0%	20,0%
CERAN – Cia Energética Rio das Antas	Disponível para venda	5,0%	5,0%	5,0%
Dona Francisca Energética S.A.	Disponível para venda	2,1%	2,1%	2,1%

¹ Foram empenhadas, nos termos do contrato de financiamento mediante abertura de crédito n.º 07.2.0902.1, em favor do BNDES, a totalidade das ações de Monel de nossa propriedade, em caráter irrevogável e irretratável, até o final da liquidação das obrigações decorrentes do contrato de financiamento. Mais informações sobre nossos contratos de financiamento podem ser obtidas no item 10.1 (f) deste Formulário de Referência.

² Foram empenhadas, nos termos do contrato de financiamento mediante abertura de crédito n.º 05.2.0588.1, em favor do BNDES a totalidade das ações de Esmeralda e de propriedade das mencionadas sociedades, em caráter irrevogável e irretratável, até o final das obrigações decorrentes do contrato de financiamento. Mais informações sobre nossos contratos de financiamento podem ser obtidas no item 10.1 (f) deste Formulário de Referência.

³ Foram empenhadas, nos termos do contrato de financiamento mediante abertura de crédito n.º 06.2.0702.1, em favor do BNDES, a totalidade das ações de Santa Laura de nossa propriedade, em caráter irrevogável e irretratável, até o final da liquidação das obrigações decorrentes do contrato de financiamento. Mais informações sobre nossos contratos de financiamento podem ser obtidas no item 10.1 (f) deste Formulário de Referência.

⁴ Foram empenhadas, nos termos do contrato de financiamento mediante repasse de recursos n.º 4.001.444/6, em favor do BNDES, por nós, a totalidade das ações de Santa Rosa, em caráter irrevogável e irretratável, até o final das obrigações decorrentes do contrato de financiamento. Mais informações sobre nossos contratos de financiamento podem ser obtidas no item 10.1 (f) deste Formulário de Referência.

⁵ Foram empenhadas, nos termos do contrato de financiamento mediante repasse de recursos n.º 11.2.0321.1, em favor do BNDES, a totalidade das ações de Moinho, em caráter irrevogável e irretratável, até o final das obrigações decorrentes do contrato de financiamento. Mais informações sobre nossos contratos de financiamento podem ser obtidas no item 10.1 (f) deste Formulário de Referência.

⁶ A transferência do controle acionário da Companhia ocorreu no dia 13 de julho de 2015.

⁷ Foram empenhadas, nos termos do contrato de financiamento mediante repasse de recursos n.º 11.2.0103.1, em favor do BNDES, a totalidade das ações de Passos Maia, em caráter irrevogável e irretratável, até o final das obrigações decorrentes do contrato de financiamento. Mais informações sobre nossos contratos de financiamento podem ser obtidas no item 10.1 (f) deste Formulário de Referência.

⁸ Foram empenhadas, nos termos do contrato de financiamento mediante repasse de recursos n.º 187.2011.564.2309, em favor do BNB, a totalidade das ações de Seabra, em caráter irrevogável e irretratável, até o final das obrigações decorrentes do contrato de financiamento. Mais informações sobre nossos contratos de financiamento podem ser obtidas no item 10.1 (f) deste Formulário de Referência.

⁹ Foram empenhadas, nos termos do contrato de financiamento mediante repasse de recursos n.º 187.2011.564.2308, em favor do BNB, a totalidade das ações de Novo Horizonte, em caráter irrevogável e irretratável, até o final das obrigações decorrentes do contrato de financiamento. Mais informações sobre nossos contratos de financiamento podem ser obtidas no item 10.1 (f) deste Formulário de Referência.

8.1 - Negócios extraordinários

¹⁰ Foram empenhadas, nos termos do contrato de financiamento mediante repasse de recursos n.º 187.2011.564.2310, em favor do BNB, a totalidade das ações de Macaúbas, em caráter irrevogável e irretroatável, até o final das obrigações decorrentes do contrato de financiamento. Mais informações sobre nossos contratos de financiamento podem ser obtidas no item 10.1 (f) deste Formulário de Referência.

¹¹ O Conselho de Administração aprovou no dia 19.09.2012 o aumento de participação de 88,33% para 95%. No dia 05 de agosto de 2016, a SKER aumentou sua participação no capital social da controlada Energen, passando sua participação para 99,9%. O aumento de capital foi realizado mediante a capitalização de crédito de igual valor devido pela acionista SKER contra a subsidiária Energen. A AGE do dia 13 de outubro de 2016 autorizou o aumento de capital com direito de preferência a Acionista Statkraft, que subscreveu e integralizou a totalidade no dia 16 de novembro de 2016.

¹² A venda da participação foi concluída em 21 de agosto de 2015.

8.2 - Alterações significativas na forma de condução dos negócios do emissor

8.2. Indicar alterações significativas na forma de condução dos negócios do emissor

O item 7.1 deste formulário de referência descreve detalhadamente a forma de conduções dos negócios, evidenciando que não houve alterações significativas.

8.3 - Contratos relevantes celebrados pelo emissor e suas controladas não diretamente relacionados com suas atividades operacionais

8.3. Identificar contratos relevantes celebrados pelo emissor e suas controladas não diretamente relacionadas com suas atividades operacionais

Não há contratos firmados pela Companhia que não estejam diretamente ligados com suas atividades operacionais.

8.4 - Outras inf. Relev. - Negócios extraord.

8.4. Fornecer outras informações que o emissor julgue relevante

As informações consideradas relevantes já foram prestadas nos capítulos anteriores.

9.1 - Bens do ativo não-circulante relevantes - outros

9.1. Bens do ativo não-circulante relevantes para o desenvolvimento das atividades da Companhia:

a) Ativos imobilizados

Possuíamos em 31 de dezembro de 2017 o saldo de R\$ 926.704 mil na conta "Ativos Imobilizados". Referido valor é composto principalmente pelas edificações, barragens e equipamentos utilizados por nós e nossas controladas no desenvolvimento de nossos negócios.

Vale observar que reconhecemos na conta "Ativo Imobilizado", além dos imóveis de nossa propriedade, aqueles sobre os quais temos direito de servidão. Em 31 de dezembro de 2017 os imóveis sob os quais possuíamos direitos de servidão referiam-se integralmente às linhas de transmissão da PCH Moinho, Seabra, Novo Horizonte e Macaúbas.

9.1.1 Principais itens do ativo imobilizado

Item	31.12.2017 (R\$ mil)	Participação %
Usinas e outros	845.621	91,2
Sistemas de conexão	65.069	7,0
Obras em andamento	16.014	1,8
Total	926.704	100

9.1 - Bens do ativo não-circulante relevantes / 9.1.a - Ativos imobilizados

Descrição do bem do ativo imobilizado	País de localização	UF de localização	Município de localização	Tipo de propriedade
Gleba BAMO-D-046	Brasil	RS	Faxinalzinho	Própria
Gleba BAMO-D-047	Brasil	RS	Faxinalzinho	Própria
Gleba BAMO-D-049	Brasil	RS	Faxinalzinho	Própria
Gleba BAMO-D-051	Brasil	RS	Faxinalzinho	Própria
Gleba BAMO-D-052	Brasil	RS	Benjamin Constant do Sul	Própria
Gleba BAMO-D-052.1	Brasil	RS	Benjamin Constant do Sul	Própria
Gleba BAMO-D-052.2	Brasil	RS	Benjamin Constant do Sul	Própria
Gleba BAMO-D-052.3	Brasil	RS	Benjamin Constant do Sul	Própria
Gleba BAMO-D-052.4	Brasil	RS	Benjamin Constant do Sul	Própria
Gleba BAMO-D-052.5	Brasil	RS	Benjamin Constant do Sul	Própria
Gleba BAMO-D-052.6	Brasil	RS	Benjamin Constant do Sul	Própria
Gleba BAMO-D-052.7	Brasil	RS	Benjamin Constant do Sul	Própria
Gleba BAMO-D-052.8	Brasil	RS	Benjamin Constant do Sul	Própria
Gleba BAMO-D-052.9	Brasil	RS	Benjamin Constant do Sul	Própria
Gleba BAMO-D-052.10	Brasil	RS	Benjamin Constant do Sul	Própria
Gleba BAMO-D-052.11	Brasil	RS	Benjamin Constant do Sul	Própria
Gleba BAMO-D-053	Brasil	RS	Benjamin Constant do Sul	Própria
Gleba BAMO-D-054	Brasil	RS	Benjamin Constant do Sul	Própria
Gleba BAMO-D-055	Brasil	RS	Benjamin Constant do Sul	Própria
Gleba BAMO-D-056	Brasil	RS	Benjamin Constant do Sul	Própria
Gleba BAMO-D-057	Brasil	RS	Benjamin Constant do Sul	Própria
Gleba BAMO-D-058	Brasil	RS	Benjamin Constant do Sul	Própria
Gleba BAMO-D-061	Brasil	RS	Entre Rios do Sul	Própria
Gleba BAMO-D-062	Brasil	RS	Entre Rios do Sul	Própria
Gleba BAMO-D-063	Brasil	RS	Entre Rios do Sul	Própria
Gleba BAMO-D-065	Brasil	RS	Entre Rios do Sul	Própria
Gleba BAMO-D-066	Brasil	RS	Entre Rios do Sul	Própria
Gleba BAMO-D-067	Brasil	RS	Entre Rios do Sul	Própria
Gleba BAMO-D-068	Brasil	RS	Entre Rios do Sul	Própria
Gleba BAMO-D-069	Brasil	RS	Entre Rios do Sul	Própria

9.1 - Bens do ativo não-circulante relevantes / 9.1.a - Ativos imobilizados

Descrição do bem do ativo imobilizado	País de localização	UF de localização	Município de localização	Tipo de propriedade
Gleba BAMO-D-071	Brasil	RS	Entre Rios do Sul	Própria
Gleba BAMO-D-072	Brasil	RS	Entre Rios do Sul	Própria
Gleba BAMO-D-073	Brasil	RS	Entre Rios do Sul	Própria
Gleba BAMO-D-077	Brasil	RS	Entre Rios do Sul	Própria
Gleba BAMO-D-078	Brasil	RS	Entre Rios do Sul	Própria
Gleba BAMO-D-079	Brasil	RS	Entre Rios do Sul	Própria
Gleba BAMO-D-080	Brasil	RS	Entre Rios do Sul	Própria
Gleba BAMO-D-082	Brasil	RS	Entre Rios do Sul	Própria
Gleba BAMO-D-083	Brasil	RS	Entre Rios do Sul	Própria
Gleba BAMO-D-084	Brasil	RS	Entre Rios do Sul	Própria
Gleba BAMO-D-085	Brasil	RS	Entre Rios do Sul	Própria
Gleba BAMO-D-087	Brasil	RS	Entre Rios do Sul	Própria
Gleba BAMO-D-089	Brasil	RS	Entre Rios do Sul	Própria
Gleba BAMO-E-001	Brasil	RS	Nonoai	Própria
Gleba BAMO-E-002	Brasil	RS	Nonoai	Própria
Gleba BAMO-E-003	Brasil	RS	Nonoai	Própria
Gleba BAMO-E-004	Brasil	RS	Nonoai	Própria
Gleba BAMO-E-005	Brasil	RS	Nonoai	Própria
Gleba BAMO-E-006	Brasil	RS	Nonoai	Própria
Gleba BAMO-E-007	Brasil	RS	Nonoai	Própria
Gleba BAMO-E-007.1	Brasil	RS	Nonoai	Própria
Gleba BAMO-E-008	Brasil	RS	Nonoai	Própria
Gleba BAMO-E-009	Brasil	RS	Nonoai	Própria
Gleba BAMO-E-010	Brasil	RS	Nonoai	Própria
Gleba BAMO-E-011	Brasil	RS	Nonoai	Própria
Gleba BAMO-E-012	Brasil	RS	Nonoai	Própria
Gleba BAMO-E-013	Brasil	RS	Nonoai	Própria
Gleba BAMO-E-014	Brasil	RS	Nonoai	Própria
Gleba BAMO-E-015	Brasil	RS	Nonoai	Própria
Gleba BAMO-E-016	Brasil	RS	Nonoai	Própria

9.1 - Bens do ativo não-circulante relevantes / 9.1.a - Ativos imobilizados

Descrição do bem do ativo imobilizado	País de localização	UF de localização	Município de localização	Tipo de propriedade
Gleba BAMO-E-017	Brasil	RS	Nonoai	Própria
Gleba BAMO-E-018	Brasil	RS	Nonoai	Própria
Gleba BAMO-E-019	Brasil	RS	Nonoai	Própria
Gleba BAMO-E-020	Brasil	RS	Nonoai	Própria
Gleba BAMO-E-021	Brasil	RS	Nonoai	Própria
Gleba BAMO-E-022	Brasil	RS	Nonoai	Própria
Gleba BAMO-E-023	Brasil	RS	Nonoai	Própria
Gleba BAMO-E-024	Brasil	RS	Nonoai	Própria
Gleba BAMO-E-024.10	Brasil	RS	Nonoai	Própria
Gleba BAMO-E-025	Brasil	RS	Nonoai	Própria
Gleba BAMO-E-026	Brasil	RS	Nonoai	Própria
Gleba BAMO-E-027	Brasil	RS	Nonoai	Própria
Gleba BAMO-E-028	Brasil	RS	Nonoai	Própria
Gleba BAMO-E-029	Brasil	RS	Nonoai	Própria
Gleba BAMO-E-030	Brasil	RS	Nonoai	Própria
Gleba BAMO-E-030.10	Brasil	RS	Nonoai	Própria
Gleba BAMO-E-031	Brasil	RS	Nonoai	Própria
Gleba BAMO-E-033	Brasil	RS	Nonoai	Própria
Gleba BAMO-E-034	Brasil	RS	Nonoai	Própria
Gleba BAMO-E-035	Brasil	RS	Nonoai	Própria
Gleba BAMO-E-036	Brasil	RS	Nonoai	Própria
Gleba BAMO-E-037	Brasil	RS	Nonoai	Própria
Gleba BAMO-E-038	Brasil	RS	Nonoai	Própria
Gleba BAMO-E-039	Brasil	RS	Nonoai	Própria
Gleba BAMO-E-040	Brasil	RS	Nonoai	Própria
Gleba BAMO-E-041	Brasil	RS	Nonoai	Própria
Gleba BAMO-E-042	Brasil	RS	Nonoai	Própria
Gleba BAMO-E-043	Brasil	RS	Nonoai	Própria
Gleba BAMO-E-044	Brasil	RS	Nonoai	Própria
Gleba BAMO-E-045	Brasil	RS	Nonoai	Própria

9.1 - Bens do ativo não-circulante relevantes / 9.1.a - Ativos imobilizados

Descrição do bem do ativo imobilizado	País de localização	UF de localização	Município de localização	Tipo de propriedade
Gleba BAMO-E-046	Brasil	RS	Nonoai	Própria
Gleba BAMO-E-047	Brasil	RS	Nonoai	Própria
Gleba BAMO-E-048	Brasil	RS	Nonoai	Própria
Gleba BAMO-E-049	Brasil	RS	Nonoai	Própria
Gleba BAMO-E-050	Brasil	RS	Nonoai	Própria
Gleba BAMO-E-051	Brasil	RS	Nonoai	Própria
Gleba BAMO-E-052	Brasil	RS	Nonoai	Própria
Gleba BAMO-E-053	Brasil	RS	Nonoai	Própria
Gleba BAMO-E-054	Brasil	RS	Nonoai	Própria
Gleba BAMO-E-056	Brasil	RS	Nonoai	Própria
Gleba BAMO-E-057	Brasil	RS	Nonoai	Própria
Gleba BAMO-E-057.1	Brasil	RS	Nonoai	Própria
Gleba BAMO-E-058	Brasil	RS	Nonoai	Própria
Gleba BAMO-E-059	Brasil	RS	Nonoai	Própria
Gleba BAMO-E-060	Brasil	RS	Nonoai	Própria
Gleba BAMO-E-061	Brasil	RS	Nonoai	Própria
Gleba AHMO-D-003	Brasil	RS	Nonoai	Própria
Gleba AHMO-D-004	Brasil	RS	Nonoai	Própria
Gleba AHMO-D-005	Brasil	RS	Nonoai	Própria
Gleba AHMO-E- 003	Brasil	RS	Nonoai	Própria
Gleba AHMO-E- 004	Brasil	RS	Nonoai	Própria
Gleba AHMO-E- 005	Brasil	RS	Nonoai	Própria
Gleba AHMO-E- 006	Brasil	RS	Nonoai	Própria
Gleba AHMO-E-007	Brasil	RS	Nonoai	Própria
Gleba AHMO-E-008	Brasil	RS	Nonoai	Própria
Gleba PCHMO-D-001	Brasil	RS	Pinhal da Serra	Própria
Gleba PCHMO-D-003	Brasil	RS	Pinhal da Serra	Própria
Gleba PCHMO-D-004	Brasil	RS	Pinhal da Serra	Própria
Gleba PCHMO-D-002	Brasil	RS	Pinhal da Serra	Própria
Gleba PCHMO-D-005	Brasil	RS	Pinhal da Serra	Própria

9.1 - Bens do ativo não-circulante relevantes / 9.1.a - Ativos imobilizados

Descrição do bem do ativo imobilizado	País de localização	UF de localização	Município de localização	Tipo de propriedade
Gleba PCHMO-D-006	Brasil	RS	Pinhal da Serra	Própria
Gleba PCHMO-D-007	Brasil	RS	Pinhal da Serra	Própria
Gleba PCHMO-D-008	Brasil	RS	Pinhal da Serra	Própria
Gleba PCHMO-D-009	Brasil	RS	Pinhal da Serra	Própria
Gleba PCHMO-D-010	Brasil	RS	Pinhal da Serra	Própria
Gleba PCHMO-D-011	Brasil	RS	Pinhal da Serra	Própria
Gleba PCHMO-D-012	Brasil	RS	Pinhal da Serra	Própria
Gleba PCHMO-D-013	Brasil	RS	Pinhal da Serra	Própria
Gleba PCHMO-D-014	Brasil	RS	Pinhal da Serra	Própria
Gleba PCHMO-D-015	Brasil	RS	Pinhal da Serra	Própria
Gleba PCHMO-D-016	Brasil	RS	Pinhal da Serra	Própria
Gleba PCHMO-E-002	Brasil	RS	Barracão	Própria
Gleba PCHMO-E-003	Brasil	RS	Barracão	Própria
Gleba PCHMO-E-004	Brasil	RS	Barracão	Própria
Gleba PCHMO-E-006	Brasil	RS	Barracão	Própria
Gleba da PHC Passos Maia	Brasil	SC	Passos Maia	Própria
Gleba da PHC Passos Maia	Brasil	SC	Passos Mais	Própria
Imóvel do parque eólico - EOLIC-BA-004	Brasil	BA	Brotas de Macaúbas	Própria
Imóvel suporte de linhas de transmissão PROP. 01 - COMUN. SERRA DOS GREGÓRIOS	Brasil	RS	Pinhal da Serra	Própria
Imóvel para suporte de linhas de transmissão - LINHA SANTA TEREZINHA	Brasil	RS	Pinhal da Serra / Barracão	Própria
Imóvel para suporte de linhas de transmissão PROP. 02 - LINHA SANTA TEREZINHA	Brasil	RS	Barracão	Própria
Imóvel para suporte de linhas de transmissão PROP. 03 - LINHA SANTA TEREZINHA	Brasil	RS	Barracão	Própria
Gleba BAMO-D-020	Brasil	RS	Faxinalzinho	Própria
Gleba BAMO-D-021	Brasil	RS	Faxinalzinho	Própria
Gleba BAMO-D-021.10	Brasil	RS	Faxinalzinho	Própria
Gleba BAMO-D-022	Brasil	RS	Faxinalzinho	Própria
Gleba BAMO-D-023	Brasil	RS	Faxinalzinho	Própria
Gleba BAMO-D-024	Brasil	RS	Faxinalzinho	Própria

9.1 - Bens do ativo não-circulante relevantes / 9.1.a - Ativos imobilizados

Descrição do bem do ativo imobilizado	País de localização	UF de localização	Município de localização	Tipo de propriedade
Gleba BAMO-D-025	Brasil	RS	Faxinalzinho	Própria
Gleba BAMO-D-025.10	Brasil	RS	Faxinalzinho	Própria
Gleba BAMO-D-026	Brasil	RS	Faxinalzinho	Própria
Gleba BAMO-D-026.10	Brasil	RS	Faxinalzinho	Própria
Gleba BAMO-D-027	Brasil	RS	Faxinalzinho	Própria
Gleba BAMO-D-028	Brasil	RS	Faxinalzinho	Própria
Gleba BAMO-D-029	Brasil	RS	Faxinalzinho	Própria
Gleba BAMO-D-030	Brasil	RS	Faxinalzinho	Própria
Gleba BAMO-D-031	Brasil	RS	Faxinalzinho	Própria
Gleba BAMO-D-032	Brasil	RS	Faxinalzinho	Própria
Gleba BAMO-D-033	Brasil	RS	Faxinalzinho	Própria
Gleba BAMO-D-034	Brasil	RS	Faxinalzinho	Própria
Gleba BAMO-D-035	Brasil	RS	Faxinalzinho	Própria
Gleba BAMO-D-036	Brasil	RS	Faxinalzinho	Própria
Gleba BAMO-D-037	Brasil	RS	Faxinalzinho	Própria
Gleba BAMO-D-038A	Brasil	RS	Faxinalzinho	Própria
Gleba BAMO-D-039	Brasil	RS	Faxinalzinho	Própria
Gleba BAMO-D-040	Brasil	RS	Faxinalzinho	Própria
Gleba BAMO-D-041	Brasil	RS	Faxinalzinho	Própria
Gleba BAMO-D-042	Brasil	RS	Faxinalzinho	Própria
Gleba BAMO-D-043	Brasil	RS	Faxinalzinho	Própria
Gleba BAMO-D-044	Brasil	RS	Faxinalzinho	Própria
Gleba BAMO-D-045	Brasil	RS	Faxinalzinho	Própria
Imóvel para suporte de linhas de transmissão PROP. 04 - LINHA SANTA TEREZINHA	Brasil	RS	Barracão	Própria
Imóvel para suporte de linhas de transmissão PROP. 05 - LINHA SANTA TEREZINHA	Brasil	RS	Barracão	Própria
Imóvel para suporte de linhas de transmissão - LINHA SANTA TEREZINHA	Brasil	RS	Barracão	Própria
Imóvel para suporte de linhas de transmissão PROP. 06 - LINHA SANTA TEREZINHA	Brasil	RS	Barracão	Própria

9.1 - Bens do ativo não-circulante relevantes / 9.1.a - Ativos imobilizados

Descrição do bem do ativo imobilizado	País de localização	UF de localização	Município de localização	Tipo de propriedade
Imóvel para suporte de linhas de transmissão PROP. 07 - LINHA SANTA TEREZINHA	Brasil	RS	Barracão	Própria
Imóvel para suporte de linhas de transmissão PROP. 08 - LINHA SANTA TEREZINHA	Brasil	RS	Barracão	Própria
Imóvel para suporte de linhas de transmissão PROP. 09 - LINHA SANTA TEREZINHA	Brasil	RS	Barracão	Própria
Imóvel para suporte de linhas de transmissão - LINHA SANTA TEREZINHA	Brasil	RS	Barracão	Própria
Imóvel para suporte de linhas de transmissão PROP. 10 - LINHA SANTA TEREZINHA	Brasil	RS	Barracão	Própria
Imóvel para suporte de linhas de transmissão PROP. 11 - LINHA SANTA TEREZINHA	Brasil	RS	Barracão	Própria
Imóvel para suporte de linhas de transmissão PROP. 12 - LINHA SANTA TEREZINHA	Brasil	RS	Barracão	Própria
Imóvel para suporte de linhas de transmissão PROP. 13 - LINHA SANTA TEREZINHA	Brasil	RS	Barracão	Própria
Imóvel para suporte de linhas de transmissão PROP. 14 - LINHA SANTA TEREZINHA	Brasil	RS	Barracão	Própria
Imóvel para suporte de linhas de transmissão PROP. 15 - LINHA SANTA TEREZINHA	Brasil	RS	Barracão	Própria
Imóvel para suporte de linhas de transmissão - LINHA SANTA TEREZINHA	Brasil	RS	Barracão	Própria
Imóvel para suporte de linhas de transmissão PROP. 16 - LINHA SANTA TEREZINHA	Brasil	RS	Barracão	Própria
Imóvel para suporte de linhas de transmissão PROP. 17 - LINHA SANTA TEREZINHA	Brasil	RS	Barracão	Própria
Imóvel para suporte de linhas de transmissão PROP. 18 - LINHA SANTA TEREZINHA	Brasil	RS	Barracão	Própria
Imóvel para suporte de linhas de transmissão - LINHA SANTA TEREZINHA	Brasil	RS	Barracão	Própria
Imóvel para suporte de linhas de transmissão PROP. 19 - LINHA SANTA TEREZINHA	Brasil	RS	Barracão	Própria
Imóvel para suporte de linhas de transmissão PROP. 20 - LINHA GRAMADO	Brasil	RS	Barracão	Própria
Imóvel para suporte de linhas de transmissão - LINHA GRAMADO	Brasil	RS	Barracão	Própria
Imóvel para suporte de linhas de transmissão PROP. 21 - LINHA GRAMADO	Brasil	RS	Barracão	Própria
Imóvel para suporte de linhas de transmissão PROP. 22 - LINHA GRAMADO	Brasil	RS	Barracão	Própria

9.1 - Bens do ativo não-circulante relevantes / 9.1.a - Ativos imobilizados

Descrição do bem do ativo imobilizado	País de localização	UF de localização	Município de localização	Tipo de propriedade
Imóvel para suporte de linhas de transmissão PROP. 23 - LINHA GRAMADO	Brasil	RS	Barracão	Própria
Imóvel para suporte de linhas de transmissão PROP. 24 - LINHA GRAMADO	Brasil	RS	Barracão	Própria
Imóvel para suporte de linhas de transmissão PROP. 25 - LINHA GRAMADO	Brasil	RS	Barracão	Própria
Imóvel para suporte de linhas de transmissão - LINHA GRAMADO	Brasil	RS	Barracão	Própria
Imóvel para suporte de linhas de transmissão PROP. 27 - LINHA GRAMADO	Brasil	RS	Barracão	Própria
Imóvel para suporte de linhas de transmissão PROP. 28 - LINHA GRAMADO	Brasil	RS	Barracão	Própria
Imóvel para suporte de linhas de transmissão PROP. 29 - LINHA GRAMADO	Brasil	RS	Barracão	Própria
Imóvel para suporte de linhas de transmissão PROP. 30 - LINHA GRAMADO	Brasil	RS	Barracão	Própria
Imóvel para suporte de linhas de transmissão PROP. 31 - LINHA GRAMADO	Brasil	RS	Barracão	Própria
Imóvel para suporte de linhas de transmissão PROP. 32 - LINHA GRAMADO	Brasil	RS	Barracão	Própria
Imóvel para suporte de linhas de transmissão PROP. 33 - SÃO ROQUE	Brasil	RS	Barracão	Própria
Imóvel para suporte de linhas de transmissão PROP. 34 - SÃO ROQUE	Brasil	RS	Barracão	Própria
Imóvel para suporte de linhas de transmissão - SÃO ROQUE	Brasil	RS	Barracão	Própria
Imóvel para suporte de linhas de transmissão PROP. 35 - SÃO ROQUE	Brasil	RS	Barracão	Própria
Imóvel para suporte de linhas de transmissão PROP. 36 - SÃO ROQUE	Brasil	RS	Barracão	Própria
Imóvel para suporte de linhas de transmissão PROP. 37 - SÃO ROQUE	Brasil	RS	Barracão	Própria
Imóvel para suporte de linhas de transmissão PROP. 38 - SÃO ROQUE	Brasil	RS	Barracão	Própria
Imóvel para suporte de linhas de transmissão PROP. 39 - SÃO ROQUE	Brasil	RS	Barracão	Própria
Imóvel para suporte de linhas de transmissão PROP. 40 - SÃO ROQUE	Brasil	RS	Barracão	Própria
Imóvel para suporte de linhas de transmissão PROP. 41 - SÃO ROQUE	Brasil	RS	Barracão	Própria
Imóvel para suporte de linhas de transmissão PROP. 42 - SÃO ROQUE	Brasil	RS	Barracão	Própria
Imóvel para suporte de linhas de transmissão - SANTO ANTÔNIO	Brasil	RS	Barracão	Própria
Imóvel para suporte de linhas de transmissão PROP. 43 - SANTO ANTÔNIO	Brasil	RS	Barracão	Própria
Imóvel para suporte de linhas de transmissão PROP. 44 - SANTO ANTÔNIO	Brasil	RS	Barracão	Própria
Imóvel para suporte de linhas de transmissão PROP. 45 - SANTO ANTÔNIO	Brasil	RS	Barracão	Própria
Imóvel para suporte de linhas de transmissão PROP. 46 - SANTO ANTÔNIO	Brasil	RS	Barracão	Própria
Imóvel para suporte de linhas de transmissão - SANTO ANTÔNIO	Brasil	RS	Barracão	Própria
Imóvel para suporte de linhas de transmissão PROP. 47 - SANTO ANTÔNIO	Brasil	RS	Barracão	Própria
Imóvel para suporte de linhas de transmissão - SANTO ANTÔNIO	Brasil	RS	Barracão	Própria
Imóvel para suporte de linhas de transmissão PROP. 48 - SANTO ANTÔNIO	Brasil	RS	Barracão	Própria

9.1 - Bens do ativo não-circulante relevantes / 9.1.a - Ativos imobilizados

Descrição do bem do ativo imobilizado	País de localização	UF de localização	Município de localização	Tipo de propriedade
Imóvel para suporte de linhas de transmissão PROP. 49 - SANTO ANTÔNIO	Brasil	RS	Barracão	Própria
Imóvel para suporte de linhas de transmissão PROP. 50 - SANTO ANTÔNIO	Brasil	RS	Barracão	Própria
Imóvel para suporte de linhas de transmissão - SANTO ANTÔNIO	Brasil	RS	Barracão	Própria
Imóvel para suporte de linhas de transmissão PROP. 51 - SANTO ANTÔNIO	Brasil	RS	Barracão	Própria
Imóvel para suporte de linhas de transmissão PROP. 52 - SANTO ANTÔNIO	Brasil	RS	Barracão	Própria
Imóvel para suporte de linhas de transmissão PROP. 53 - SANTO ANTÔNIO	Brasil	RS	Barracão	Própria
Imóvel para suporte de linhas de transmissão - SANTO ANTÔNIO	Brasil	RS	Barracão	Própria
Imóvel para suporte de linhas de transmissão PROP. 54 - SANTO ANTÔNIO	Brasil	RS	Barracão	Própria
Imóvel para suporte de linhas de transmissão - SÃO LOURENÇO	Brasil	RS	Barracão	Própria
Imóvel para suporte de linhas de transmissão PROP. 55 - SÃO LOURENÇO	Brasil	RS	Barracão	Própria
Imóvel para suporte de linhas de transmissão PROP. 56 - SÃO LOURENÇO	Brasil	RS	Barracão	Própria
Imóvel para suporte de linhas de transmissão PROP. 57 - SÃO LOURENÇO	Brasil	RS	Barracão	Própria
Imóvel para suporte de linhas de transmissão PROP. 58 - SÃO LOURENÇO	Brasil	RS	Barracão	Própria
Imóvel para suporte de linhas de transmissão PROP. 59 - SÃO LOURENÇO	Brasil	RS	Barracão	Própria
Imóvel para suporte de linhas de transmissão PROP. 60 - SÃO LOURENÇO	Brasil	RS	Barracão	Própria
Imóvel para suporte de linhas de transmissão PROP. 61 - SÃO LOURENÇO	Brasil	RS	Barracão	Própria
Imóvel para suporte de linhas de transmissão - SÃO LOURENÇO	Brasil	RS	Barracão	Própria
Imóvel para suporte de linhas de transmissão PROP. 62 - SÃO LOURENÇO	Brasil	RS	Barracão	Própria
Imóvel para suporte de linhas de transmissão PROP. 63 - SÃO LOURENÇO	Brasil	RS	Barracão	Própria
Imóvel para suporte de linhas de transmissão PROP. 64 - SÃO LOURENÇO	Brasil	RS	Barracão	Própria
Imóvel para suporte de linhas de transmissão - SÃO LOURENÇO	Brasil	RS	Barracão	Própria
Imóvel para suporte de linhas de transmissão PROP. 65 - SÃO LOURENÇO	Brasil	RS	Barracão	Própria
Imóvel para suporte de linhas de transmissão PROP. 66 - SÃO LOURENÇO	Brasil	RS	Barracão	Própria
Imóvel para suporte de linhas de transmissão PROP. 67 - SÃO LOURENÇO	Brasil	RS	Barracão	Própria
Imóvel para suporte de linhas de transmissão PROP. 68 - SÃO LOURENÇO	Brasil	RS	Barracão	Própria
Imóvel para suporte de linhas de transmissão - SÃO LOURENÇO	Brasil	RS	Barracão	Própria
Imóvel para suporte de linhas de transmissão PROP. 69 - SÃO LOURENÇO	Brasil	RS	Barracão	Própria
Imóvel para suporte de linhas de transmissão PROP. 70 - SÃO LOURENÇO	Brasil	RS	Barracão	Própria
Imóvel para suporte de linhas de transmissão - LINHA CARDOSO	Brasil	RS	Barracão	Própria
Imóvel para suporte de linhas de transmissão PROP. 71 - LINHA CARDOSO	Brasil	RS	Barracão	Própria

9.1 - Bens do ativo não-circulante relevantes / 9.1.a - Ativos imobilizados

Descrição do bem do ativo imobilizado	País de localização	UF de localização	Município de localização	Tipo de propriedade
Imóvel para suporte de linhas de transmissão PROP. 72 - LINHA CARDOSO	Brasil	RS	Barracão	Própria
Imóvel para suporte de linhas de transmissão - LINHA CARDOSO	Brasil	RS	Barracão	Própria
Imóvel para suporte de linhas de transmissão PROP. 73 - LINHA CARDOSO	Brasil	RS	Barracão	Própria
Imóvel para suporte de linhas de transmissão - LINHA CARDOSO	Brasil	RS	Barracão	Própria
Imóvel para suporte de linhas de transmissão PROP. 74 - LINHA CARDOSO	Brasil	RS	Barracão	Própria
Imóvel para suporte de linhas de transmissão - LINHA CARDOSO	Brasil	RS	Barracão	Própria
Imóvel para suporte de linhas de transmissão PROP. 75 - LINHA CARDOSO	Brasil	RS	Barracão	Própria
Imóvel para suporte de linhas de transmissão - LINHA CARDOSO	Brasil	RS	Barracão	Própria
Imóvel para suporte de linhas de transmissão PROP. 76 - LINHA CARDOSO	Brasil	RS	Barracão	Própria
Imóvel para suporte de linhas de transmissão PROP. 77 - LINHA CARDOSO	Brasil	RS	Barracão	Própria
Imóvel para suporte de linhas de transmissão PROP. 78 - LINHA CARDOSO	Brasil	RS	Barracão	Própria
Imóvel para suporte de linhas de transmissão PROP. 79 - LINHA CARDOSO	Brasil	RS	Barracão	Própria
Imóvel para suporte de linhas de transmissão PROP. 80 - LINHA CARDOSO	Brasil	RS	Barracão	Própria
Imóvel para suporte de linhas de transmissão PROP. 81 - LINHA CARDOSO	Brasil	RS	Barracão	Própria
Imóvel para suporte de linhas de transmissão PROP. 82 - LINHA CARDOSO	Brasil	RS	Barracão	Própria
Imóvel para suporte de linhas de transmissão PROP. 83 - LINHA TOPE	Brasil	RS	Barracão	Própria
Imóvel para suporte de linhas de transmissão - LINHA TOPE	Brasil	RS	Barracão	Própria
Imóvel para suporte de linhas de transmissão PROP. 84 - LINHA TOPE	Brasil	RS	Barracão	Própria
Imóvel para suporte de linhas de transmissão PROP. 85 - LINHA TOPE	Brasil	RS	Barracão	Própria
Imóvel para suporte de linhas de transmissão PROP. 86 - LINHA TOPE	Brasil	RS	Barracão	Própria
Imóvel para suporte de linhas de transmissão PROP. 87 - LINHA TOPE	Brasil	RS	Barracão	Própria
Imóvel para suporte de linhas de transmissão - LINHA TOPE	Brasil	RS	Barracão	Própria
Imóvel para suporte de linhas de transmissão PROP. 88 - LINHA TOPE	Brasil	RS	Barracão	Própria
Imóvel para suporte de linhas de transmissão PROP. 89 - LINHA TOPE	Brasil	RS	Barracão	Própria
Imóvel para suporte de linhas de transmissão - Passos Maia PROP. 01	Brasil	SC	Passos Maia	Própria
Imóvel para suporte de linhas de transmissão - Passos Maia PROP. 02	Brasil	SC	Passos Maia	Própria
Imóvel para suporte de linhas de transmissão - Passos Maia PROP. 02.10	Brasil	SC	Passos Maia	Própria
Imóvel para suporte de linhas de transmissão - Passos Maia PROP. 03	Brasil	SC	Passos Maia	Própria
Imóvel para suporte de linhas de transmissão - Passos Maia PROP. 04	Brasil	SC	Passos Maia	Própria
Imóvel para suporte de linhas de transmissão - Passos Maia PROP. 04.10	Brasil	SC	Passos Maia	Própria

9.1 - Bens do ativo não-circulante relevantes / 9.1.a - Ativos imobilizados

Descrição do bem do ativo imobilizado	País de localização	UF de localização	Município de localização	Tipo de propriedade
Imóvel para suporte de linhas de transmissão - Passos Maia PROP. 05	Brasil	SC	Passos Maia	Própria
Imóvel para suporte de linhas de transmissão - Passos Maia PROP. 06	Brasil	SC	Passos Maia	Própria
Imóvel para suporte de linhas de transmissão - Passos Maia PROP.6.10	Brasil	SC	Passos Maia	Própria
Imóvel para suporte de linhas de transmissão - Passos Maia PROP. 07	Brasil	SC	Passos Maia	Própria
Imóvel para suporte de linhas de transmissão - Passos Maia PROP. 08	Brasil	SC	Passos Maia	Própria
Imóvel para suporte de linhas de transmissão - Passos Maia PROR. 09	Brasil	SC	Passos Maia	Própria
Imóvel para suporte de linhas de transmissão - Passos Maia PROP. 10	Brasil	SC	Passos Maia	Própria
Imóvel para suporte de linhas de transmissão - Passos Maia PROP. 10.10	Brasil	PR	Palmas	Própria
Imóvel para suporte de linhas de transmissão - Passos Maia PROP. 11	Brasil	PR	Palmas	Própria
Imóvel para suporte de linhas de transmissão - Passos Maia PROP. 12	Brasil	PR	Palmas	Própria
Imóvel para suporte de linhas de transmissão - Passos Maia PROP. 13	Brasil	PR	Palmas	Própria
Imóvel para suporte de linhas de transmissão - Passos Maia PROP. 13.10	Brasil	PR	Palmas	Própria
Imóvel para suporte de linhas de transmissão - Passos Maia PROP. 14	Brasil	PR	Palmas	Própria
Imóvel para suporte de linhas de transmissão - Passos Maia PROP. 15	Brasil	PR	Palmas	Própria
Imóvel para suporte de linhas de transmissão - Passos Maia PROP. 16	Brasil	PR	Palmas	Própria
Imóvel para suporte de linhas de transmissão - Passos Maia PROP. 16.10	Brasil	PR	Palmas	Própria
Imóvel para suporte de linhas de transmissão - Passos Maia PROP. 17	Brasil	PR	Palmas	Própria
Imóvel para suporte de linhas de transmissão - Passos Maia PROP. 18	Brasil	PR	Palmas	Própria
Imóvel para suporte de linhas de transmissão - Passos Maia PROP. 19	Brasil	PR	Palmas	Própria
Imóvel para suporte de linhas de transmissão - Passos Maia PROP. 20	Brasil	PR	Palmas	Própria
Imóvel para suporte de linhas de transmissão - Passos Maia PROP. 21	Brasil	PR	Palmas	Própria
Imóvel para suporte de linhas de transmissão - Passos Maia PROP. 22	Brasil	PR	Palmas	Própria
Imóvel para suporte de linhas de transmissão - Passos Maia PROP. 23	Brasil	PR	Palmas	Própria
Imóvel para suporte de linhas de transmissão - Passos Maia PROP. 24	Brasil	PR	Palmas	Própria
Imóvel para suporte de linhas de transmissão - Passos Maia PROP. 25	Brasil	PR	Palmas	Própria
Imóvel para suporte de linhas de transmissão - Passos Maia PROP. 26	Brasil	PR	Palmas	Própria
Imóvel para suporte de linhas de transmissão - Parque Eólico da Bahia LT - 001	Brasil	BA	Brotas de Macaúbas	Própria
Imóvel para suporte de linhas de transmissão - Parque Eólico da Bahia LT- 02.10	Brasil	BA	Brotas de Macaúbas	Própria
Imóvel para suporte de linhas de transmissão - Parque Eólico da Bahia LT - 003	Brasil	BA	Brotas de Macaúbas	Própria
Imóvel para suporte de linhas de transmissão - Parque Eólico da Bahia LT - 007	Brasil	BA	Brotas de Macaúbas	Própria

9.1 - Bens do ativo não-circulante relevantes / 9.1.a - Ativos imobilizados

Descrição do bem do ativo imobilizado	País de localização	UF de localização	Município de localização	Tipo de propriedade
Imóvel para suporte de linhas de transmissão - Parque Eólico da Bahia LT - 008	Brasil	BA	Brotas de Macaúbas	Própria
Imóvel para suporte de linhas de transmissão - Parque Eólico da Bahia LT - 009	Brasil	BA	Brotas de Macaúbas	Própria
Imóvel para suporte de linhas de transmissão - Parque Eólico da Bahia LT - 010	Brasil	BA	Brotas de Macaúbas	Própria
Imóvel para suporte de linhas de transmissão - Parque Eólico da Bahia LT - 011	Brasil	BA	Brotas de Macaúbas	Própria
Imóvel para suporte de linhas de transmissão - Parque Eólico da Bahia LT - 015	Brasil	BA	Brotas de Macaúbas	Própria
Imóvel para suporte de linhas de transmissão - Parque Eólico da Bahia LT - 016	Brasil	BA	Brotas de Macaúbas	Própria
Imóvel para suporte de linhas de transmissão - Parque Eólico da Bahia LT - 019	Brasil	BA	Brotas de Macaúbas	Própria
Imóvel para suporte de linhas de transmissão - Parque Eólico da Bahia LT-021.40	Brasil	BA	Brotas de Macaúbas	Própria
Imóvel para suporte de linhas de transmissão - Parque Eólico da Bahia LT-021.20	Brasil	BA	Brotas de Macaúbas	Própria
Imóvel para suporte de linhas de transmissão - Parque Eólico da Bahia LT-021.30	Brasil	BA	Brotas de Macaúbas	Própria
Imóvel para suporte de linhas de transmissão - Parque Eólico da Bahia LT - 022	Brasil	BA	Brotas de Macaúbas	Própria
Imóvel para suporte de linhas de transmissão - Parque Eólico da Bahia LT - 027	Brasil	BA	Brotas de Macaúbas	Própria
Imóvel para suporte de linhas de transmissão - Parque Eólico da Bahia LT - 032	Brasil	BA	Brotas de Macaúbas	Própria
Imóvel para suporte de linhas de transmissão - Parque Eólico da Bahia LT - 034	Brasil	BA	Brotas de Macaúbas	Própria
Imóvel para suporte de linhas de transmissão - Parque Eólico da Bahia LT - 002	Brasil	BA	Brotas de Macaúbas	Própria
Imóvel para suporte de linhas de transmissão - Parque Eólico da Bahia LT - 005	Brasil	BA	Brotas de Macaúbas	Própria
Imóvel para suporte de linhas de transmissão - Parque Eólico da Bahia LT - 012	Brasil	BA	Brotas de Macaúbas	Própria
Imóvel para suporte de linhas de transmissão - Parque Eólico da Bahia LT -013	Brasil	BA	Brotas de Macaúbas	Própria
Imóvel para suporte de linhas de transmissão - Parque Eólico da Bahia LT - 018	Brasil	BA	Brotas de Macaúbas	Própria
Imóvel para suporte de linhas de transmissão - Parque Eólico da Bahia LT - 020	Brasil	BA	Brotas de Macaúbas	Própria
Imóvel para suporte de linhas de transmissão - Parque Eólico da Bahia LT-021.10	Brasil	BA	Brotas de Macaúbas	Própria
Imóvel para suporte de linhas de transmissão - Parque Eólico da Bahia LT - 023	Brasil	BA	Brotas de Macaúbas	Própria
Imóvel para suporte de linhas de transmissão - Parque Eólico da Bahia LT - 026	Brasil	BA	Brotas de Macaúbas	Própria
Imóvel para suporte de linhas de transmissão - Parque Eólico da Bahia LT - 028	Brasil	BA	Brotas de Macaúbas	Própria
Imóvel para suporte de linhas de transmissão - Parque Eólico da Bahia LT - 029	Brasil	BA	Brotas de Macaúbas	Própria
Imóvel para suporte de linhas de transmissão - Parque Eólico da Bahia LT - 030	Brasil	BA	Brotas de Macaúbas	Própria
Imóvel para suporte de linhas de transmissão - Parque Eólico da Bahia LT - 014	Brasil	BA	Brotas de Macaúbas	Própria
Imóvel para suporte de linhas de transmissão - Parque Eólico da Bahia LT - 017	Brasil	BA	Brotas de Macaúbas	Própria
Imóvel para suporte de linhas de transmissão - Parque Eólico da Bahia LT - 021	Brasil	BA	Brotas de Macaúbas	Própria
Imóvel para suporte de linhas de transmissão - Parque Eólico da Bahia LT-021.50	Brasil	BA	Brotas de Macaúbas	Própria

9.1 - Bens do ativo não-circulante relevantes / 9.1.a - Ativos imobilizados

Descrição do bem do ativo imobilizado	País de localização	UF de localização	Município de localização	Tipo de propriedade
Imóvel para suporte de linhas de transmissão - Parque Eólico da Bahia LT - 024	Brasil	BA	Brotas de Macaúbas	Própria
Imóvel para suporte de linhas de transmissão - Parque Eólico da Bahia LT - 025	Brasil	BA	Brotas de Macaúbas	Própria
Imóvel para suporte de linhas de transmissão - Parque Eólico da Bahia LT - 031	Brasil	BA	Brotas de Macaúbas	Própria
Gleba PCHSL-E-001	Brasil	SC	Faxinal dos Guedes	Própria
Gleba PCHSL-E-002	Brasil	SC	Faxinal dos Guedes	Própria
Gleba PCHSL-E-002.10	Brasil	SC	Faxinal dos Guedes	Própria
Gleba PCHSL-E-002.20	Brasil	SC	Faxinal dos Guedes	Própria
Gleba PCHSL-E-003	Brasil	SC	Faxinal dos Guedes	Própria
Gleba PCHSL-E-003NP	Brasil	SC	Faxinal dos Guedes	Própria
Gleba BASL-E-002	Brasil	SC	Faxinal dos Guedes	Própria
Gleba BASL-E-003	Brasil	SC	Faxinal dos Guedes	Própria
Gleba BASL-E-004	Brasil	SC	Faxinal dos Guedes	Própria
Gleba BASL-E-005	Brasil	SC	Faxinal dos Guedes	Própria
Gleba BASL-E-006	Brasil	SC	Faxinal dos Guedes	Própria
Gleba BASL-E-007	Brasil	SC	Faxinal dos Guedes	Própria
Gleba BASL-E-008	Brasil	SC	Faxinal dos Guedes	Própria
Gleba BASL-E-009	Brasil	SC	Faxinal dos Guedes	Própria
Gleba BASL-E-010	Brasil	SC	Faxinal dos Guedes	Própria
Gleba BASL-E-011	Brasil	SC	Faxinal dos Guedes	Própria
Gleba BASL-E-012	Brasil	SC	Faxinal dos Guedes	Própria
Gleba BASL-E-013	Brasil	SC	Faxinal dos Guedes	Própria
Gleba BASL-E-014	Brasil	SC	Faxinal dos Guedes	Própria
Gleba BASL-E-015	Brasil	SC	Faxinal dos Guedes	Própria
Gleba PCHSL-D-001	Brasil	SC	Ouro Verde	Própria
Gleba PCHSL-D-002	Brasil	SC	Ouro Verde	Própria
Gleba PCHSL-D-005	Brasil	SC	Ouro Verde	Própria
Gleba PCHSL-D-006	Brasil	SC	Ouro Verde	Própria
Gleba PCHSL-D-007	Brasil	SC	Ouro Verde	Própria
Gleba PCHSL-D-008	Brasil	SC	Ouro Verde	Própria
Gleba PCHSL-D-009	Brasil	SC	Ouro Verde	Própria

9.1 - Bens do ativo não-circulante relevantes / 9.1.a - Ativos imobilizados

Descrição do bem do ativo imobilizado	País de localização	UF de localização	Município de localização	Tipo de propriedade
Gleba PCHSL-D-010	Brasil	SC	Ouro Verde	Própria
Gleba PCHSL-D-011	Brasil	SC	Ouro Verde	Própria
Gleba PCHSL-D-012	Brasil	SC	Ouro Verde	Própria
Gleba PCHSL-D-012.10	Brasil	SC	Ouro Verde	Própria
Gleba PCHSL-D-013	Brasil	SC	Ouro Verde	Própria
Gleba PCHSL-D-014	Brasil	SC	Ouro Verde	Própria
Gleba PCHSL-D-015	Brasil	SC	Ouro Verde	Própria
Gleba PCHSL-D-016	Brasil	SC	Ouro Verde	Própria
Gleba PCHSL-D-017	Brasil	SC	Ouro Verde	Própria
Gleba PCHSL-D-018	Brasil	SC	Ouro Verde	Própria
Gleba PCHSL-D-019	Brasil	SC	Ouro Verde	Própria
Gleba PCHSL-D-020	Brasil	SC	Ouro Verde	Própria
Gleba ES-D-01	Brasil	RS	Pinhal da Serra	Própria
Gleba ES-D-02	Brasil	RS	Pinhal da Serra	Própria
Gleba ES-D-03	Brasil	RS	Pinhal da Serra	Própria
Gleba ES-D-04	Brasil	RS	Pinhal da Serra	Própria
Gleba ES-E-01	Brasil	RS	Barracão	Própria
Gleba ES-E-02	Brasil	RS	Barracão	Própria
Gleba ES-E-03	Brasil	RS	Barracão	Própria
Gleba ES-E-04	Brasil	RS	Barracão	Própria
Gleba ES-E-05	Brasil	RS	Barracão	Própria
Gleba ES-E-06	Brasil	RS	Barracão	Própria
Gleba 01ME	Brasil	RJ	Bom Jardim	Própria
Gleba 01ME	Brasil	RS	Bom Jardim	Própria
Gleba 10ME	Brasil	RJ	Cordeiro	Própria
PCHSR_LT_01	Brasil	RJ	Cordeiro	Própria
PCHSR_LT_03	Brasil	RJ	Trajano de Moraes	Própria
PCHSR_LT_05	Brasil	RJ		Própria
PCHSR_LT_06	Brasil	RJ	Trajano de Moraes	Própria
PCHSR_LT_07	Brasil	RJ	Trajano de Moraes	Própria

9.1 - Bens do ativo não-circulante relevantes / 9.1.a - Ativos imobilizados

Descrição do bem do ativo imobilizado	País de localização	UF de localização	Município de localização	Tipo de propriedade
PCHSR_LT_08	Brasil	RJ	Trajano de Moraes	Própria
PCHSR_LT_09	Brasil	RJ	Trajano de Moraes	Própria
PCHSR_LT_10	Brasil	RJ	Trajano de Moraes	Própria
PCHSR_LT_11	Brasil	RJ	Trajano de Moraes	Própria
PCHSR_LT_12	Brasil	RJ	Trajano de Moraes	Própria
PCHSR_LT_12-B	Brasil	RJ	Trajano de Moraes	Própria
PCHSR_LT_13	Brasil	RJ	Trajano de Moraes	Própria
PCHSR_LT_14	Brasil	RJ	Trajanode Moraes	Própria
PCHSR_LT_15	Brasil	RJ	Trajano de Moraes	Própria
PCHSR_LT_17	Brasil	RJ	Trajano de Moraes	Própria
PCHSR_LT_19	Brasil	RJ	Trajano de Moraes	Própria
PCHSR_LT_21	Brasil	RJ	Trajano de Moraes	Própria
PCHSR_LT_23	Brasil	RJ	Trajano de Moraes	Própria
PCHSR_RE_E_09	Brasil	RJ	Cordeiro	Própria
PCHSR_CO_10ME	Brasil	RJ	Bom Jardim	Própria
PCHSL_LT_001	Brasil	SC	Faxinal dos Guedes	Própria
PCHSL_LT_002	Brasil	SC	Faxinal dos Guedes	Própria
PCHSL_LT_003	Brasil	SC	Faxinal dos Guedes	Própria
PCHSL_LT_004	Brasil	SC	Faxinal dos Guedes	Própria
PCHSL_LT_005	Brasil	SC	Faxinal dos Guedes	Própria
PCHSL_LT_006	Brasil	SC	Faxinal dos Guedes	Própria
PCHSL_LT_007	Brasil	SC	Faxinal dos Guedes	Própria
PCHSL_LT_008	Brasil	SC	Xanxerê	Própria
PCHSL_LT_009	Brasil	SC	Faxinal dos Guedes	Própria
PCHSL_LT_010	Brasil	SC	Xanxerê	Própria
PCHSL_LT_011	Brasil	SC	Xanxerê	Própria
PCHSL_LT_012	Brasil	SC	Xanxerê	Própria
PCHSL_LT_013	Brasil	SC	Xanxerê	Própria
PCHSL_LT_014	Brasil	SC	Xanxerê	Própria
PCHSL_LT_015	Brasil	SC	Xanxerê	Própria

9.1 - Bens do ativo não-circulante relevantes / 9.1.a - Ativos imobilizados

Descrição do bem do ativo imobilizado	País de localização	UF de localização	Município de localização	Tipo de propriedade
PCHSL_LT_016	Brasil	SC	Xanxerê	Própria
PCHSL_LT_017	Brasil	SC	Xanxerê	Própria
PCHSL_LT_018	Brasil	SC	Xanxerê	Própria
PCHSL_LT_019	Brasil	SC	Xanxerê	Própria
PCHSL_LT_020	Brasil	SC	Xanxerê	Própria
PCHSL_RE_D_018.1	Brasil	SC	Ouro Verde	Própria
PCHSL_RE_D_021	Brasil	SC	Ouro Verde	Própria
PCHSL_RE_E_001.10	Brasil	SC	Faxinal dos Guedes	Própria
PCHSL_RE_E_001.20	Brasil	SC	Faxinal dos Guedes	Própria
PCHES_RE_D_05	Brasil	RS	Pinhal da Serra	Própria
PCHES_LT_01	Brasil	RS	Barracão	Própria
PCHES_LT_02	Brasil	RS	Barracão	Própria
PCHES_LT_03	Brasil	RS	Barracão	Própria
PCHES_LT_04	Brasil	RS	Barracão	Própria
PCHES_LT_05	Brasil	RS	Barracão	Própria
PCHES_LT_06	Brasil	RS	Barracão	Própria
PCHES_LT_07	Brasil	RS	Barracão	Própria
PCHES_LT_08	Brasil	RS	Barracão	Própria
PCHES_LT_10	Brasil	RS	Barracão	Própria
PCHES_LT_11	Brasil	RS	Barracão	Própria
PCHES_LT_12	Brasil	RS	Barracão	Própria
PCHES_LT_13	Brasil	RS	Barracão	Própria
PCHES_LT_14	Brasil	RS	Barracão	Própria
PCHES_LT_15	Brasil	RS	Barracão	Própria
PCHES_LT_15	Brasil	RS	Barracão	Própria
PCHES_LT_16	Brasil	RS	Barracão	Própria
PCHES_LT_17	Brasil	RS	Barracão	Própria
PCHES_LT_18	Brasil	RS	Barracão	Própria
PCHES_LT_20	Brasil	RS	Barracão	Própria
PCHES_LT_21	Brasil	RS	Barracão	Própria

9.1 - Bens do ativo não-circulante relevantes / 9.1.a - Ativos imobilizados

Descrição do bem do ativo imobilizado	País de localização	UF de localização	Município de localização	Tipo de propriedade
PCHES_LT_22	Brasil	RS	Barracão	Própria
PCHES_LT_23	Brasil	RS	Barracão	Própria
PCHES_LT_24	Brasil	RS	Barracão	Própria
PCHES_LT_25	Brasil	RS	Barracão	Própria
PCHES_LT_26	Brasil	RS	Barracão	Própria
PCHMO_RE_D_01.10	Brasil	RS	Barracão	Própria
PCHMO_RE_D_006	Brasil	RS	Barracão	Própria
PCHMO_RE_D_007	Brasil	RS	Barracão	Própria
PCHMO_RE_D_008	Brasil	RS	Barracão	Própria
PCHMO_RE_D_009	Brasil	RS	Barracão	Própria
PCHMO_RE_D_009.01	Brasil	RS	Barracão	Própria
PCHMO_RE_D_010	Brasil	RS	Barracão	Própria
PCHMO_RE_D_011	Brasil	RS	Barracão	Própria
PCHMO_RE_D_012	Brasil	RS	Barracão	Própria
PCHMO_RE_D_013	Brasil	RS	Barracão	Própria
PCHMO_RE_D_014	Brasil	RS	Barracão	Própria
PCHMO_CO_D_01	Brasil	RS	Pinhal da Serra	Própria
PCHMO_CO_D_02	Brasil	RS	Pinhal da Serra	Própria
PCHMO_CO_D_03	Brasil	RS	Pinhal da Serra	Própria
PCHMO_CO_D_04	Brasil	RS	Pinhal da Serra	Própria
PCHMO_CO_D_05	Brasil	RS	Pinhal da Serra	Própria
PCHMO_CO_E_01	Brasil	RS	Barracão	Própria
PCHMO_CO_E_02	Brasil	RS	Barracão	Própria
PCHMO_CO_E_03	Brasil	RS	Barracão	Própria
UHEMO_CO_D_001	Brasil	RS	Faxinalzinho	Própria
UHEMO_CO_D_001-1	Brasil	RS	Nonoai	Própria
UHEMO_CO_D_002	Brasil	RS	Faxinalzinho	Própria
UHEMO_CO_E_001	Brasil	RS	Nonoai	Própria
UHEMO_CO_E_002	Brasil	RS	Nonoai	Própria
UHEMO_RE_D_010-10	Brasil	RS	Faxinalzinho	Própria

9.1 - Bens do ativo não-circulante relevantes / 9.1.a - Ativos imobilizados

Descrição do bem do ativo imobilizado	País de localização	UF de localização	Município de localização	Tipo de propriedade
UHEMO_RE_D_014-1	Brasil	RS	Faxinalzinho	Própria
UHEMO_RE_D_048	Brasil	RS	Faxinalzinho	Própria
UHEMO_RE_D_050	Brasil	RS	Faxinalzinho	Própria
UHEMO_RE_D_059	Brasil	RS	Benjamin Constant do Sul	Própria
UHEMO_RE_D_060	Brasil	RS	Entre Rios do Sul	Própria
UHEMO_RE_D_064	Brasil	RS	Entre Rios do Sul	Própria
UHEMO_RE_D_070	Brasil	RS	Entre Rios do Sul	Própria
UHEMO_RE_D_074	Brasil	RS	Entre Rios do Sul	Própria
UHEMO_RE_D_075	Brasil	RS	Entre Rios do Sul	Própria
UHEMO_RE_D_076	Brasil	RS	Entre Rios do Sul	Própria
UHEMO_RE_D_081	Brasil	RS	Entre Rios do Sul	Própria
UHEMO_RE_D_086	Brasil	RS	Entre Rios do Sul	Própria
UHEMO_RE_D_089	Brasil	RS	Entre Rios do Sul	Própria
UHEMO_RE_D_090	Brasil	RS	Entre Rios do Sul	Própria
UHEMO_RE_D_091	Brasil	RS	Entre Rios do Sul	Própria
UHEMO_RE_D_092	Brasil	RS	Entre Rios do Sul	Própria
UHEMO_RE_D_093	Brasil	RS	Entre Rios do Sul	Própria
UHEMO_RE_D_095	Brasil	RS	Faxinalzinho	Própria
UHEMO_RE_D_096	Brasil	RS	Faxinalzinho	Própria
UHEMO_RE_D_097	Brasil	RS	Faxinalzinho	Própria
UHEMO_RE_D_098	Brasil	RS	Faxinalzinho	Própria
UHEMO_RE_D_099	Brasil	RS	Nonoai	Própria
UHEMO_RE_E_001.10	Brasil	RS	Nonoai	Própria
UHEMO_RE_E_055	Brasil	RS	Nonoai	Própria
UHEMO_LT_05	Brasil	RS	Nonoai	Própria
UHEMO_LT_07	Brasil	RS	Nonoai	Própria
UHEMO_LT_08	Brasil	RS	Nonoai	Própria
UHEMO_LT_09	Brasil	RS	Nonoai	Própria
UHEMO_LT_10	Brasil	RS	Nonoai	Própria
UHEMO_LT_11	Brasil	RS	Nonoai	Própria

9.1 - Bens do ativo não-circulante relevantes / 9.1.a - Ativos imobilizados

Descrição do bem do ativo imobilizado	País de localização	UF de localização	Município de localização	Tipo de propriedade
UHEMO_LT_12	Brasil	RS	Nonoai	Própria
UHEMO_LT_13	Brasil	RS	Nonoai	Própria
UHEMO_LT_15	Brasil	RS	Nonoai	Própria
UHEMO_LT_16	Brasil	RS	Nonoai	Própria
UHEMO_LT_17	Brasil	RS	Nonoai	Própria
UHEMO_LT_18	Brasil	RS	Nonoai	Própria
UHEMO_LT_19	Brasil	RS	Nonoai	Própria
UHEMO_LT_20	Brasil	RS	Nonoai	Própria
UHEMO_LT_21	Brasil	RS	Nonoai	Própria
UHEMO_LT_22	Brasil	RS	Nonoai	Própria
UHEMO_LT_23	Brasil	RS	Nonoai	Própria
UHEMO_LT_24	Brasil	RS	Nonoai	Própria
UHEMO_LT_25	Brasil	RS	Nonoai	Própria
UHEMO_LT_26	Brasil	RS	Nonoai	Própria
UHEMO_LT_27	Brasil	RS	Nonoai	Própria
UHEMO_LT_28	Brasil	RS	Nonoai	Própria
UHEMO_LT_29	Brasil	RS	Nonoai	Própria
UHEMO_LT_30	Brasil	RS	Nonoai	Própria
UHEMO_LT_31	Brasil	RS	Nonoai	Própria
UHEMO_LT_31-10	Brasil	RS	Nonoai	Própria
UHEMO_LT_31-20	Brasil	RS	Nonoai	Própria
UHEMO_LT_32	Brasil	RS	Nonoai	Própria
UHEMO_LT_33	Brasil	RS	Nonoai	Própria
UHEMO_LT_34	Brasil	RS	Nonoai	Própria
UHEMO_LT_35	Brasil	RS	Nonoai	Própria
UHEMO_LT_36	Brasil	RS	Nonoai	Própria
UHEMO_LT_36-10	Brasil	RS	Nonoai	Própria
UHEMO_LT_37	Brasil	RS	Nonoai	Própria
UHEMO_LT_37-10	Brasil	RS	Nonoai	Própria
UHEMO_LT_37-20	Brasil	RS	Nonoai	Própria

9.1 - Bens do ativo não-circulante relevantes / 9.1.a - Ativos imobilizados

Descrição do bem do ativo imobilizado	País de localização	UF de localização	Município de localização	Tipo de propriedade
UHEMO_LT_38	Brasil	RS	Nonoai	Própria
UHEMO_LT_39	Brasil	RS	Nonoai	Própria
UHEMO_LT_39-10	Brasil	RS	Nonoai	Própria
UHEMO_LT_40-10	Brasil	RS	Entre Rios do Sul	Própria
UHEMO_LT_41	Brasil	RS	Entre Rios do Sul	Própria
UHEMO_LT_43	Brasil	RS	Entre Rios do Sul	Própria
UHEMO_LT_44	Brasil	RS	Entre Rios do Sul	Própria
UHEMO_LT_45	Brasil	RS	Entre Rios do Sul	Própria
UHEMO_LT_46	Brasil	RS	Entre Rios do Sul	Própria
UHEMO_LT_47	Brasil	RS	Entre Rios do Sul	Própria
UHEMO_LT_48	Brasil	RS	Entre Rios do Sul	Própria
UHEMO_LT_49	Brasil	RS	Entre Rios do Sul	Própria
UHEMO_LT_50	Brasil	RS	Entre Rios do Sul	Própria
UHEMO_LT_51	Brasil	RS	Entre Rios do Sul	Própria
UHEMO_LT_52	Brasil	RS	Entre Rios do Sul	Própria
UHEMO_LT_53	Brasil	RS	Entre Rios do Sul	Própria
UHEMO_LT_54	Brasil	RS	Entre Rios do Sul	Própria
UHEMO_LT_55	Brasil	RS	Entre Rios do Sul	Própria
UHEMO_LT_56	Brasil	RS	Entre Rios do Sul	Própria
UHEMO_LT_57	Brasil	RS	Entre Rios do Sul	Própria
UHEMO_LT_58	Brasil	RS	Entre Rios do Sul	Própria
UHEMO_LT_59	Brasil	RS	Entre Rios do Sul	Própria
UHEMO_LT_60	Brasil	RS	Entre Rios do Sul	Própria
UHEMO_LT_61	Brasil	RS	Entre Rios do Sul	Própria
UHEMO_LT_61-10	Brasil	RS	Entre Rios do Sul	Própria
UHEMO_LT_61-20	Brasil	RS	Entre Rios do Sul	Própria
UHEMO_LT_62	Brasil	RS	Entre Rios do Sul	Própria
UHEMO_LT_63	Brasil	RS	Entre Rios do Sul	Própria
UHEMO_LT_64	Brasil	RS	Entre Rios do Sul	Própria
UHEMO_LT_65	Brasil	RS	Entre Rios do Sul	Própria

9.1 - Bens do ativo não-circulante relevantes / 9.1.a - Ativos imobilizados

Descrição do bem do ativo imobilizado	País de localização	UF de localização	Município de localização	Tipo de propriedade
UHEMO_LT_66	Brasil	RS	Entre Rios do Sul	Própria
UHEMO_LT_67	Brasil	RS	Entre Rios do Sul	Própria
UHEMO_LT_67-10	Brasil	RS	Entre Rios do Sul	Própria
UHEMO_LT_68	Brasil	RS	Entre Rios do Sul	Própria
UHEMO_LT_69	Brasil	RS	Entre Rios do Sul	Própria
UHEMO_IS	Brasil	RS	Erechim/Nonoai	Própria
EOL-CO-001	Brasil	BA	Brotas de Macaúbas	Própria
EOL-CO-002	Brasil	BA	Brotas de Macaúbas	Própria
EOL-CO-003	Brasil	BA	Brotas de Macaúbas	Própria
EOLBC_PQ_001	Brasil	SE	Barra dos Coqueiros	Própria
EOLBC_PQ_002	Brasil	SE	Barra dos Coqueiros	Arrendada
EOLBC_PQ_003	Brasil	SE	Barra dos Coqueiros	Arrendada
EOLBC_PQ_004	Brasil	SE	Barra dos Coqueiros	Arrendada
EOLBC_PQ_005	Brasil	SE	Barra dos Coqueiros	Arrendada
EOLBC_PQ_006	Brasil	SE	Barra dos Coqueiros	Arrendada
EOLBC_LT_001	Brasil	SE	Barra dos Coqueiros	Própria
EOLBC_LT_002	Brasil	SE	Barra dos Coqueiros	Própria
EOLBC_LT_003	Brasil	SE	Barra dos Coqueiros	Própria
EOLBC_LT_004	Brasil	SE	Barra dos Coqueiros	Própria
EOLBC_LT_005	Brasil	SE	Barra dos Coqueiros	Própria
EOLBC_LT_006	Brasil	SE	Barra dos Coqueiros	Própria
EOLBC_SUB_007	Brasil	SE	Barra dos Coqueiros	Própria
EOLBC_SUB_008	Brasil	SE	Barra dos Coqueiros	Própria
Gleba 01ME	Brasil	RJ	Bom Jardim	Própria
Gleba 02ME	Brasil	RJ	Bom Jardim	Própria
Gleba 03ME	Brasil	RJ	Bom Jardim	Própria
Gleba 04ME	Brasil	RJ	Bom Jardim	Própria
Gleba 05ME	Brasil	RJ	Bom Jardim	Própria
Gleba 06ME	Brasil	RJ	Bom Jardim	Própria
Gleba 07ME	Brasil	RJ	Bom Jardim	Própria

9.1 - Bens do ativo não-circulante relevantes / 9.1.a - Ativos imobilizados

Descrição do bem do ativo imobilizado	País de localização	UF de localização	Município de localização	Tipo de propriedade
Gleba 08ME	Brasil	RJ	Bom Jardim	Própria
Gleba 01MD	Brasil	RJ	Bom Jardim	Própria
Gleba 02MD	Brasil	RJ	Bom Jardim	Própria
Gleba 03MD	Brasil	RJ	Bom Jardim	Própria
Gleba 04MD	Brasil	RJ	Bom Jardim	Própria
Gleba BAMO-D-001	Brasil	RS	Faxinalzinho	Própria
Gleba BAMO-D-002	Brasil	RS	Faxinalzinho	Própria
Gleba BAMO-D-003	Brasil	RS	Faxinalzinho	Própria
Gleba BAMO-D-004	Brasil	RS	Faxinalzinho	Própria
Gleba BAMO-D-005	Brasil	RS	Faxinalzinho	Própria
Gleba BAMO-D-006	Brasil	RS	Faxinalzinho	Própria
Gleba BAMO-D-007	Brasil	RS	Faxinalzinho	Própria
Gleba BAMO-D-008	Brasil	RS	Faxinalzinho	Própria
Gleba BAMO-D-009	Brasil	RS	Faxinalzinho	Própria
Gleba BAMO-D-010	Brasil	RS	Faxinalzinho	Própria
Gleba BAMO-D-011	Brasil	RS	Faxinalzinho	Própria
Gleba BAMO-D-012	Brasil	RS	Faxinalzinho	Própria
Gleba BAMO-D-013	Brasil	RS	Faxinalzinho	Própria
Gleba BAMO-D-014	Brasil	RS	Faxinalzinho	Própria
Gleba BAMO-D-015	Brasil	RS	Faxinalzinho	Própria
Gleba BAMO-D-016	Brasil	RS	Faxinalzinho	Própria
Gleba BAMO-D-017	Brasil	RS	Faxinalzinho	Própria
Gleba BAMO-D-018.1	Brasil	RS	Faxinalzinho	Própria
Gleba BAMO-D-018.2	Brasil	RS	Faxinalzinho	Própria
Gleba BAMO-D-019	Brasil	RS	Faxinalzinho	Própria

9.1 - Bens do ativo não-circulante relevantes / 9.1.b - Ativos intangíveis

Tipo de ativo	Descrição do ativo	Duração	Eventos que podem causar a perda dos direitos	Consequência da perda dos direitos
Concessões	Uso do Bem Público (UBP)	28 anos	Refere-se ao direito de exploração do aproveitamento hidrelétrico e sistema de transmissão contratado decorrente do contrato de concessão firmado pela UHE Monel Monjolinho Energética S.A. com a ANEEL. É constituído pelo valor justo do direito relacionado com o uso do bem público (UBP) até o final do contrato de concessão e amortizado pelo correspondente prazo, a partir do início da operação comercial da usina.	Descontinuidade das receitas.

9.1 - Bens do ativo não-circulante relevantes / 9.1.c - Participações em sociedades

Denominação Social	CNPJ	Código CVM	Tipo sociedade	País sede	UF sede	Município sede	Descrição das atividades desenvolvidas	Participação do emisor (%)
BBE Brasil Bioenergia S.A.	07.852.295/0001-73	-	Coligada	Brasil	MS	Andradina	Produção e comercialização de biodiesel.	12,500000
Valor mercado								
31/12/2017	0,000000	0,000000	0,00	Valor contábil	31/12/2016	0,00		
31/12/2016	0,000000	0,000000	0,00					
31/12/2015	0,000000	0,000000	0,00					
Razões para aquisição e manutenção de tal participação								
Investimentos na área biodiesel. Diversificação do portfólio.								
CERAN – Cia Energética Rio das Antas	04.237.975/0001-99	-	Coligada	Brasil	RS	Porto Alegre	Geração de energia elétrica de origem hídrica.	5,000000
Valor mercado								
31/12/2017	0,000000	0,000000	0,00	Valor contábil	31/12/2016	70.184.000,00		
31/12/2016	131,490000	0,000000	881.795,81					
31/12/2015	-0,200000	0,000000	446.007,97					
Razões para aquisição e manutenção de tal participação								
Investimentos na área de energias renováveis. Diversificação do portfólio.								
Dona Francisca Energética S.A.	02.832.860/0001-17	-	Coligada	Brasil	RS	Agudo	Geração de energia elétrica de origem hídrica.	2,120000
Valor mercado								
31/12/2017	0,000000	0,000000	0,00	Valor contábil	31/12/2016	9.278.000,00		
31/12/2016	16,590000	0,000000	466.664,00					
31/12/2015	0,000000	0,000000	1.785.350,40					
Razões para aquisição e manutenção de tal participação								
Investimentos na área de energias renováveis. Diversificação do portfólio.								
Energen Energias Renováveis S.A.	08.207.876/0001-15	-	Controlada	Brasil	SC	Florianópolis	Geração de energia elétrica de origem eólica.	99,990000
Valor mercado								
31/12/2017	0,000000	0,000000	0,00	Valor contábil	31/12/2016	108.089.000,00		
31/12/2016	6322,000000	0,000000	0,00					

9.1 - Bens do ativo não-circulante relevantes / 9.1.c - Participações em sociedades

Denominação Social	CNPJ	Código CVM	Tipo sociedade	País sede	UF sede	Município sede	Descrição das atividades desenvolvidas	Participação do emisor (%)
Exercício social	Valor contábil - variação %	Valor mercado - variação %	Montante de dividendos recebidos (Reais)		Data	Valor (Reais)		
31/12/2015	-3,275862	0,000000	0,00					
Razões para aquisição e manutenção de tal participação								
Investimentos na área de energias renováveis. Diversificação do portfólio.								
ENEX O& M de Sistemas Elétricos Ltda.	06.101.807/0001-05	-	Controlada	Brasil	SC	Florianópolis	Serviços de operação e manutenção de usinas elétricas.	100,000000
				Valor mercado				
31/12/2017	0,000000	0,000000	0,00	Valor contábil	31/12/2016	0,00		
31/12/2016	0,000000	0,000000	0,00					
31/12/2015	0,000000	0,000000	0,00					
Razões para aquisição e manutenção de tal participação								
Investimento em serviços de operação e manutenção de usinas.								
Esmeralda S.A.	07.264.588/0001-30	-	Controlada	Brasil	SC	Florianópolis	Geração de energia elétrica de origem hídrica.	100,000000
				Valor mercado				
31/12/2017	0,000000	0,000000	0,00	Valor contábil	31/12/2016	51.437.000,00		
31/12/2016	29,940000	0,000000	0,00					
31/12/2015	31,749043	0,000000	0,00					
Razões para aquisição e manutenção de tal participação								
Investimentos na área de energias renováveis. Diversificação do portfólio.								
Macaúbas Energética S.A.	09.194.393/0001-96	-	Controlada	Brasil	SC	Florianópolis	Geração de energia elétrica de origem eólica.	100,000000
				Valor mercado				
31/12/2017	0,000000	0,000000	0,00	Valor contábil	31/12/2016	42.496.000,00		
31/12/2016	-9,130000	0,000000	0,00					
31/12/2015	11,861684	0,000000	0,00					
Razões para aquisição e manutenção de tal participação								
Investimentos na área de energias renováveis. Diversificação do portfólio.								

9.1 - Bens do ativo não-circulante relevantes / 9.1.c - Participações em sociedades

Denominação Social	CNPJ	Código CVM	Tipo sociedade	País sede	UF sede	Município sede	Descrição das atividades desenvolvidas	Participação do emisor (%)
Exercício social	Valor contábil - variação %	Valor mercado - variação %	Montante de dividendos recebidos (Reais)		Data	Valor (Reais)		
Moinho S.A.	09.196.223/0001-40	-	Controlada	Brasil	SC	Florianópolis	Geração de energia elétrica de origem hídrica.	100,000000
Valor mercado								
31/12/2017	0,000000	0,000000	0,00	Valor contábil	31/12/2016	46.416.000,00		
31/12/2016	-4,930000	0,000000	0,00					
31/12/2015	15,473839	0,000000	0,00					
Razões para aquisição e manutenção de tal participação								
Investimentos na área de energias renováveis. Diversificação do portfólio.								
Monel Monjolinho Energética S.A.	04.834.395/0001-89	-	Controlada	Brasil	SC	Florianópolis	Geração de energia elétrica de origem hídrica.	100,000000
Valor mercado								
31/12/2017	0,000000	0,000000	0,00	Valor contábil	31/12/2016	144.076.000,00		
31/12/2016	11,670000	0,000000	0,00					
31/12/2015	14,481320	0,000000	0,00					
Razões para aquisição e manutenção de tal participação								
Investimentos na área de energias renováveis. Diversificação do portfólio.								
Novo Horizonte Energética S.A.	09.214.349/0001-09	-	Controlada	Brasil	SC	Caçador	Geração de energia elétrica de origem eólica.	100,000000
Valor mercado								
31/12/2017	0,000000	0,000000	0,00	Valor contábil	31/12/2016	51.468.000,00		
31/12/2016	2,110000	0,000000	0,00					
31/12/2015	15,847660	0,000000	0,00					
Razões para aquisição e manutenção de tal participação								
Investimentos na área de energias renováveis. Diversificação do portfólio.								
Passos Maia Energética S.A.	08.542.325/0001-08	-	Coligada	Brasil	SC	Caçador	Geração de energia elétrica de origem hídrica.	50,000000
Valor mercado								
31/12/2017	0,000000	0,000000	0,00	Valor contábil	31/12/2016	28.692.000,00		
31/12/2016	-2,360000	0,000000	0,00					

9.1 - Bens do ativo não-circulante relevantes / 9.1.c - Participações em sociedades

Denominação Social	CNPJ	Código CVM	Tipo sociedade	País sede	UF sede	Município sede	Descrição das atividades desenvolvidas	Participação do emisor (%)
Exercício social	Valor contábil - variação %	Valor mercado - variação %	Montante de dividendos recebidos (Reais)		Data	Valor (Reais)		
31/12/2015	14,518393	0,000000	0,00					
Razões para aquisição e manutenção de tal participação								
Investimentos na área de energias renováveis. Diversificação do portfólio.								
Santa Laura S.A.	07.328.431/0001-20	-	Controlada	Brasil	SC	Florianópolis	Geração de energia elétrica de origem hídrica.	100,000000
Valor mercado								
31/12/2017	0,000000	0,000000	0,00	Valor contábil	31/12/2016	35.413.000,00		
31/12/2016	16,110000	0,000000	0,00					
31/12/2015	13,370753	0,000000	0,00					
Razões para aquisição e manutenção de tal participação								
Investimentos na área de energias renováveis. Diversificação do portfólio.								
Santa Rosa S.A.	04.468.980/0001-02	-	Controlada	Brasil	SC	Florianópolis	Geração de energia elétrica de origem hídrica.	100,000000
Valor mercado								
31/12/2017	0,000000	0,000000	0,00	Valor contábil	31/12/2016	65.064.000,00		
31/12/2016	10,520000	0,000000	0,00					
31/12/2015	11,733444	0,000000	0,00					
Razões para aquisição e manutenção de tal participação								
Investimentos na área de energias renováveis. Diversificação do portfólio.								
Seabra Energética S.A.	09.196.341/0001-59	-	Controlada	Brasil	SC	Florianópolis	Geração de energia elétrica de origem eólica.	100,000000
Valor mercado								
31/12/2017	0,000000	0,000000	0,00	Valor contábil	31/12/2016	53.239.000,00		
31/12/2016	4,960000	0,000000	0,00					
31/12/2015	15,926129	0,000000	0,00					
Razões para aquisição e manutenção de tal participação								
Investimentos na área de energias renováveis. Diversificação do portfólio.								
Usina Hidrelétrica de Cubatão S.A.	01.423.166/0001-83	-	Coligada	Brasil	SC	Joinville	Geração de energia elétrica de origem hídrica.	20,000000

9.2 - Outras informações relevantes

9.2. Outras informações relevantes:

Em 31 de dezembro de 2013, a empresa coligada FIP Energias Renováveis (6,25%), está classificada em nossa contabilidade como investimento disponível para venda sendo reconhecido em nosso Ativo o seu valor de mercado, agregando ao nosso investimento o valor R\$ 3.067 mil.

Os ativos financeiros disponíveis para venda são investimentos sobre os quais a Companhia não possui influência significativa ou controle, não derivativos, que foram designados nessa categoria por não atenderem às características das outras categorias. Estes investimentos estão apresentados na conta de investimentos, no ativo não circulante, tendo em vista que a administração não pretende alienar estes investimentos em até 12 meses após a data do balanço. A venda da participação ocorreu em fevereiro de 2014.

Em 31 de dezembro de 2014, as empresas coligadas CERAN (5%), Dona Francisca (2,12%) são classificadas em nossa contabilidade como Investimentos em Entidades Não Controladas ao Valor Justo, agregando ao nosso investimento os valores de R\$ 53.477 mil e R\$ 10.221 mil respectivamente.

Em 31 de dezembro de 2015, as empresas coligadas CERAN (5%), Dona Francisca (2,12%) são classificadas em nossa contabilidade como Investimentos em Entidades Não Controladas ao Valor Justo, agregando ao nosso investimento os valores de R\$ 53.372 mil e R\$ 7.957 mil respectivamente.

10.1 - Condições financeiras e patrimoniais gerais

10.1. Comentários dos Diretores sobre (a) condições financeiras e patrimoniais gerais, (b) estrutura de capital; (c) capacidade de pagamento em relação aos compromissos financeiros assumidos, (d) fontes de financiamento para capital de giro e para investimentos em ativos não-circulantes utilizadas, (e) fontes de financiamento para capital de giro e para investimentos em ativos não-circulantes que pretende utilizar para cobertura de deficiências de liquidez, (f) níveis de endividamento e características das dívidas, (g) limites de utilização dos financiamentos já contratados e (h) alterações significativas em cada item das demonstrações financeiras.

a) condições financeiras e patrimoniais gerais

No dia 13 de julho de 2015, ocorreu a conclusão da operação de consolidação do controle da Statkraft Energias Renováveis S.A., na qual o Grupo Statkraft, por meio da Statkraft Investimentos Ltda., ampliou sua participação acionária para 81,3% e a FUNCEF manteve sua participação de 18,7%.

Como forma de assegurar o funcionamento da Companhia em linha com o modelo operacional do Grupo Statkraft e garantir uma transição segura e sólida, imediatamente após a finalização da operação deu-se início o processo de integração.

O objetivo do Projeto de Integração era capturar as sinergias com o Grupo Statkraft e melhorar os processos corporativos de forma geral, com ênfase em controles, eficiência operacional, compliance, governança e mitigação de riscos, garantindo melhores resultados aos acionistas da Companhia.

Ao final do ano de 2016, após extensivo processo de Auditoria Interna, o Grupo Statkraft reconheceu o sucesso da implantação, atestando a aderência da Statkraft Energias Renováveis ao modelo operacional corporativo, denominado The Statkraft Way.

Já no início do ano de 2017, como parte da revisão estratégica, o Grupo Statkraft reiterou sua estratégia de ampliar as operações fora da Noruega. Nesse sentido o Brasil foi apontado como uma das principais plataformas do Grupo Statkraft para crescimento fora da Europa. As oportunidades de mercado contribuíram para essa direção estratégica, mas também o fato de que as operações no Brasil estão de acordo com as políticas e padrões do Grupo Statkraft são fundamentais para a mudança de um mandato operacional para um mandato de crescimento.

Assim, a Administração da Statkraft Energias Renováveis S.A. está analisando alternativas de crescimento com base no estudo de seu portfólio de projetos em desenvolvimento, bem como a possibilidade de aquisição de projetos em operação, construção e / ou desenvolvimento. O foco do crescimento será baseado em fontes renováveis, como energia hidrelétrica, energia eólica e solar, através de investimentos que gerarão valor para os acionistas.

Além disso, a Administração da Companhia busca elevar os padrões de crédito da Statkraft Energias Renováveis S.A. com o objetivo de viabilizar esta nova fase de crescimento de suas operações, sendo, por exemplo, a recente redução do seu nível de endividamento uma melhora nas métricas de seu Balanço Patrimonial.

Eventos marcantes no exercício

Sob a perspectiva operacional, destaca-se o risco hidrológico vivenciado pelo setor elétrico em 2017, ano em que o Brasil enfrentou a sua maior crise hídrica já registrada, de modo que os reservatórios tenham atingido patamares extremamente baixos. Como consequência, os geradores foram expostos aos mais elevados índices de GSF no segundo semestre de 2017, sendo a SKER impactada em R\$ 46,3 milhões, apesar da alta disponibilidade dos ativos.

Ainda, durante o mês de junho de 2017, a Companhia sofreu execução arbitral, com efeito negativo ao resultado de R\$ 38,6 milhões, sendo este um efeito legado não recorrente.

Em linha com o compromisso da Statkraft com os mais altos padrões de ética, compliance e integridade,

10.1 - Condições financeiras e patrimoniais gerais

cabe destacar o reconhecimento pelo Ministério Público Federal e Polícia Federal em Brasília/DF da inexistência de qualquer relação entre os fatos investigados pela “Operação Greenfield” e a Companhia. A decisão mitigou possível efeito ao resultado da SKER, bem como reestabeleceu sua reputação perante o mercado.

Outros eventos importantes destacados neste Relatório de Administração denotam o alto nível de controles da Companhia, bem como a total aderência às normas internacionais de contabilidade (IFRS).

Diante dos fatores acima expostos, iniciamos o ano de 2018 com expectativa positiva para os nossos resultados.

b) estrutura de capital

Possuímos apenas Ações ordinárias com direito a voto e não pretendemos, no curto prazo, realizar nenhuma operação de resgate.

Em dezembro de 2017 a Companhia realizou dois eventos importantes ao realizar o pagamento antecipado dos financiamentos das subsidiárias Santa Laura e Santa Rosa, utilizando-se de recursos próprios de caixa gerado pelos projetos. Esta ação de desalavancagem refletiu-se na melhora dos principais indicadores financeiros da Companhia.

A redução do nível de endividamento trouxe melhora para a estrutura de capital, sendo que nossa relação entre dívida líquida e patrimônio líquido era de 0,20 em 31 de dezembro de 2017. Em 31 de dezembro de 2016, esta mesma relação era de 0,31.

A Companhia realizou, em 15 de dezembro de 2017, redução de capital social no montante de R\$ 168,9 milhões. Tal redução permitiu a absorção de prejuízos acumulados constantes das informações trimestrais no 3T17. Após a redução, permanece inalterado o percentual de participação dos acionistas no capital da Companhia, sem cancelamento de ações.

Assim, nosso patrimônio líquido passou de R\$ 771.997 mil em 31 de dezembro de 2016 e 779.397 mil em 31 de dezembro de 2017. Esta variação se deu por força da (i) constituição de reserva de lucros no valor de R\$ 21.316 mil, (ii) constituição de reserva legal, no montante de R\$ 420 mil, (iii) além do aumento de R\$ 988 mil no valor do ajuste de avaliação patrimonial, referente ao valor justo de investimentos em entidades não controladas.

Em 31 de dezembro de 2017 a dívida líquida somava R\$ 157,5 milhões, representando redução 34% na comparação com 31 de dezembro 2016, quando a dívida líquida somava R\$ 242,0 milhões, cuja abertura é demonstrada na tabela abaixo.

Dívida Líquida (TBRL)	31 de dezembro 2016	31 de dezembro de 2017	Diferença nominal	Var. %
Endividamento	473.868	383.701	-90.167	-19,0
- Financiamento de obras - BNDES	231.241	152.502	-78.739	-34,0
- Financiamento de obras – BNB	242.627	231.199	-11.428	-4,7
Caixa e aplicações financeiras	231.884	226.238	-5.646	-2,4
Dívida líquida	241.984	157.463	84.521	-34,9
EBITDA (últimos 12 meses)	177.887	97.253	-80.634	-45,3
EBITDA Ajustado (*)	182.587	136.700	-45.887	-25,1
Dívida líquida / EBITDA	1,4	1,6	0,2	-
Dívida líquida / EBITDA ajustado (*)	1,3	1,1	-0,2	-

Alguns destaques do comportamento do endividamento a seguir:

Endividamento: entre os períodos em análise o endividamento bancário apresentou redução de 19,0% ou R\$ 90,2 milhões.

As movimentações que contribuíram para a redução foram: (i) a amortização de R\$ 92,2 milhões de principal, sendo R\$ 80,8 milhões com BNDES e R\$ 14,4 milhões com o BNB e (ii) o pagamento de R\$ 34,5 milhões de juros, sendo R\$ 18,1 milhões com BNDES e R\$ 16,4 milhões com BNB.

10.1 - Condições financeiras e patrimoniais gerais

Por outro lado a movimentação que contribuiu para o aumento foi a apropriação de encargos financeiros das parcelas a vencer no curto prazo dos empréstimos, no valor de R\$ 36,6 milhões, sendo R\$ 20,1 milhões com BNDES e R\$ 16,4 milhões com BNB.

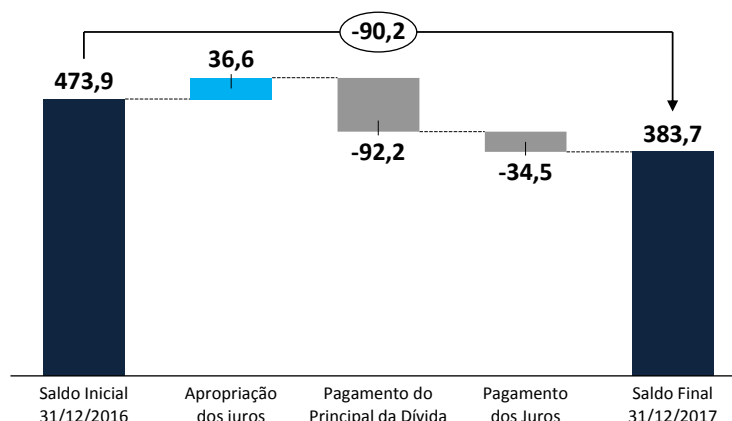

O cronograma de amortização do endividamento, conforme saldo de R\$ 384 milhões de 31 de dezembro de 2017, é apresentado a seguir (em R\$ milhões):

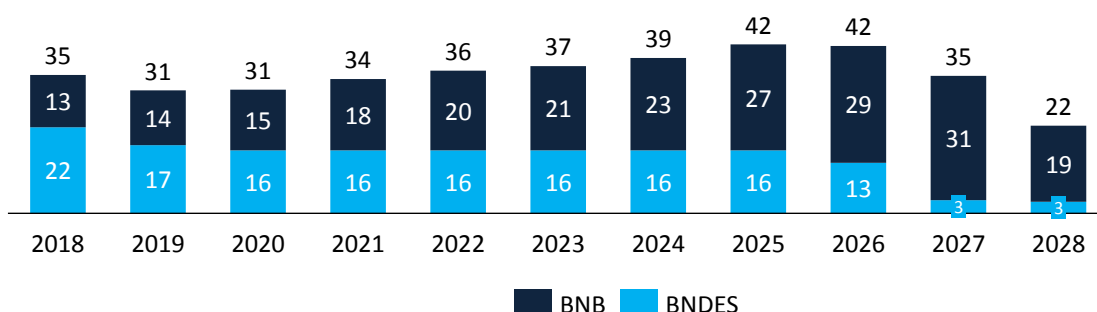

Em dezembro de 2017, a participação da dívida atrelada à TJLP era de 40%, representada pelos empréstimos do BNDES, ante a 60% da pré fixada, representada pela dívida junto ao BNB.

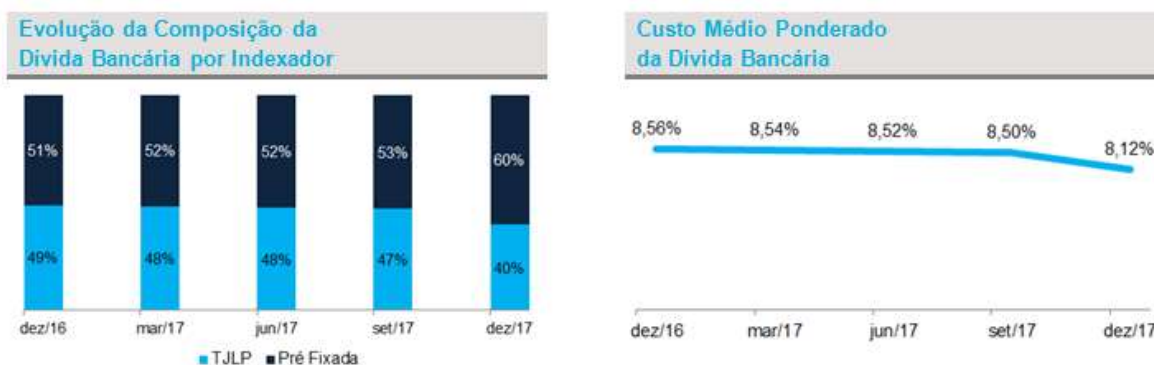

Caixa e aplicações financeiras: entre os períodos em análise houve redução do saldo de caixa e aplicações financeiras de R\$ 5,7 milhões.

As movimentações que contribuíram para o aumento foram: (i) geração de caixa proveniente das operações no valor de R\$ 191,2 milhões, (ii) recebimentos de dividendos de Ceran e Dona Francisca (R\$ 16,1 milhões) e rendimento de aplicação financeira restrita (R\$ 6,4 milhões).

Por outro lado, as movimentações que contribuíram para a redução foram: (i) pagamento de juros sobre financiamentos no valor de R\$ 34,5 milhões, (ii) pagamento de principal sobre financiamentos no valor de R\$ 92,2

10.1 - Condições financeiras e patrimoniais gerais

milhões; (iii) pagamento de tributos no valor de R\$ 22,8 milhões, (iv) investimentos realizados no valor de R\$ 18,7 milhões e (v) pagamento de execução judicial no valor de R\$ 51,3 milhões.

O saldo de caixa e aplicações financeiras em 31 de dezembro de 2017 era composto principalmente (i) pelo saldo de caixa e aplicações financeiras de curto prazo das subsidiárias e Statkraft, no valor de R\$ 183,3 milhões e (ii) pelo saldo de R\$ 42,9 milhões com aplicações financeiras restritas, constituídas por força dos contratos de financiamento de longo prazo.

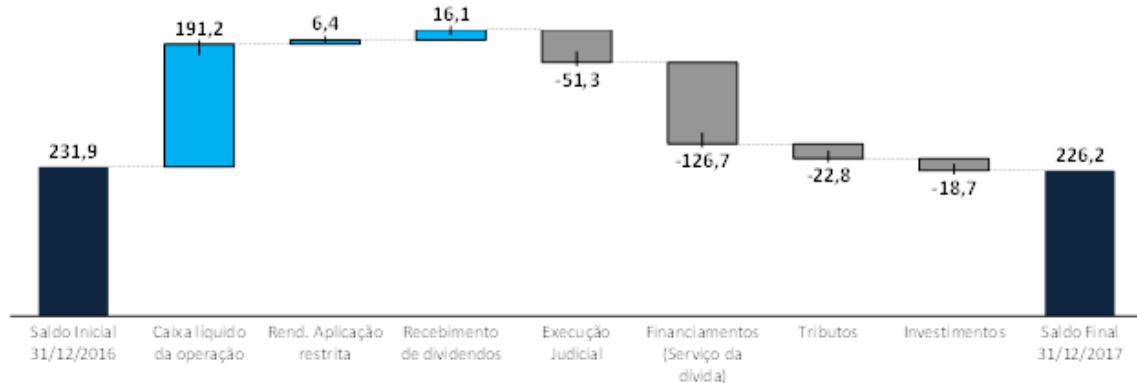

c) capacidade de pagamento em relação aos compromissos financeiros assumidos

Considerando o nosso atual perfil de endividamento e nossa posição de liquidez, nossa Diretoria acredita termos liquidez e recursos de capital suficientes para cobrir nossos investimentos, despesas, dívidas e outros valores já contratados, embora não tenhamos garantias que tal situação permanecerá igual nos próximos exercícios sociais. Apresentamos abaixo algumas considerações sobre nossa capacidade de pagamento dos principais compromissos financeiros assumidos:

- Contratos de Financiamento BNDES:** As garantias exigidas pelo BNDES para a contratação de dívida foram: (i) penhor das ações das sociedades detidas por todos os acionistas; (ii) penhor do direito de gerar energia elétrica, assim como de todos os demais direitos corpóreos ou incorpóreos, potenciais ou não, que possam ser objeto de penhor de acordo com as normas legais e regulamentares aplicáveis; (iii) penhor dos direitos creditórios decorrentes dos contratos de compra e venda de energia elétrica firmados com a Eletrobras ou com terceiros; (iv) constituição da conta reserva (aplicação financeira restrita) e (v) penhor dos contratos do projeto, especificamente EPC e O&M ou qualquer outro que outorgue direitos creditórios ao Projeto, que venha a ser firmado entre a Monel Monjolinho Energética S.A. e terceiros até a quitação integral das obrigações decorrentes do contrato de financiamento firmado.
- Contratos de Financiamento BNB:** As garantias exigidas pelo BNB para a contratação de dívida foram: (i) penhor das ações das sociedades detidas por todos os acionistas; (ii) penhor do direito de gerar energia elétrica, assim como de todos os demais direitos corpóreos ou incorpóreos, potenciais ou não, que possam ser objeto de penhor de acordo com as normas legais e regulamentares aplicáveis; (iii) penhor dos direitos creditórios decorrentes dos contratos de compra e venda de energia elétrica firmados com a Eletrobras ou com terceiros; (iv) constituição da conta reserva (aplicação financeira restrita); (v) contratação de seguro garantia de conclusão de obra, na modalidade Completion Bond, com validade até seis meses após a entrada em operação comercial do empreendimento (já baixada); (vi) contratação de fiança bancária, representando 50% do valor do saldo devedor do financiamento, com vigência mínima de dois anos, renovável sucessivamente e mantida por, pelo menos, 12 meses após o início do fluxo de recebíveis transitando pela conta centralizadora dos contratos de venda de energia que garantem a liquidez necessária para as amortizações contratuais, cuja baixa ocorreu ao longo de 2014. Em 31 de dezembro de 2014, existiam três contratos diretos com o BNB. Esses contratos de financiamento com o BNB são vinculados ao financiamento de longo prazo, voltados para a implantação dos empreendimentos de Macaúbas, Seabra e Novo Horizonte, empreendimentos que compõem o Complexo Eólico da Bahia.

Vale ressaltar, ainda, que possuímos um fluxo de caixa recorrente e previsível, uma vez que grande parte da produção de energia é vendida antecipadamente por meio de contratos de longo prazo. Este fator reforça nossa solidez para honrarmos nossos compromissos financeiros.

10.1 - Condições financeiras e patrimoniais gerais

--

d) fontes de financiamento para capital de giro e para investimentos em ativos não-circulantes utilizadas

Pretendemos manter a estratégia de captação de recursos de longo prazo para cobertura de parcela relevante dos investimentos necessários para a implantação dos nossos projetos. Mais especificamente, pretendemos continuar captando tais recursos (i) por intermédio de nossas SPEs titulares de concessões ou autorizações, e (ii) de instituições financeiras de fomento, na modalidade de *project finance*.

Não possuímos necessidades relevantes de capital de giro. Caso surjam demandas desta natureza, as instituições financeiras de fomento, assim como os bancos comerciais, possuem linhas de financiamento específicas para estas necessidades de caixa. De toda forma, acreditamos que estamos atualmente em condições de contratar tais financiamentos para custear nossas necessidades de caixa.

e) fontes de financiamento para capital de giro e para investimentos em ativos não-circulantes que pretende utilizar para cobertura de deficiências de liquidez

Somos uma empresa que investimos em ativos de alto valor agregado, demandando assim grandes volumes de recursos financeiros. Nossas fontes de recursos são através de (i) aportes de capital de nossos controladores, (ii) financiamentos de longo prazo com instituições bancárias, (iii) recebimento de dividendos de nossas subsidiárias em operação e (iv) venda de ativos.

Nosso bloco de controle é formado pela Statkraft Investimentos Ltda. (81,3%) e FUNCEF – Fundação dos Economiários Federais (18,7%).

Acreditamos que a medida que nossa capacidade instalada cresça, os dividendos que recebemos das nossas subsidiárias também aumentem. De forma geral, o fluxo de dividendos de nossas subsidiárias é crescente, uma vez que parte substancial de suas despesas está atrelada ao pagamento de encargos bancários atrelados ao financiamento de longo prazo, cujo valor é decrescente ao longo do tempo.

A venda de ativos em operação, implantação ou ainda de projetos em desenvolvimento, também é outra forma de financiarmos nossos investimentos. A substituição de fluxo de caixa por outro de maior atratividade pode ser considerada como uma justificativa pela venda de um ativo seja em qual estágio de vida estiver.

Para necessidades de caixa de curto prazo, nossos controladores também poderão realizar empréstimos de mútuos que também poderão vir a ser transformados em aporte de capital. Adicionalmente poderemos recorrer a empréstimos de curto prazo com instituições financeiras para cobrirmos necessidades de giro operacional da Companhia.

f) níveis de endividamento e características das dívidas

As tabelas apresentadas abaixo demonstram o nosso endividamento, em 31 de dezembro de 2017 comparado ao exercício encerrado em 31 de dezembro de 2016.

i) Contratos de empréstimos e financiamentos relevantes

Os empréstimos e financiamentos da Companhia e de suas empresas controladas têm basicamente as seguintes características:

- **Financiamentos para construção das usinas – BNDES**

Empresas	Vencimento	Encargos financeiros % a.a.	Consolidado	
			31.12.2017	31.12.2016
Monel Monjolinho Energética S.A.	Setembro de 2026	TJLP + 2,1	110.108	121.381
Santa Rosa S.A.	Janeiro de 2023	TJLP + 3,8	-	45.718
Moinho S.A.	Agosto de 2028	TJLP + 2,0	35.804	38.742

10.1 - Condições financeiras e patrimoniais gerais

Esmeralda S.A.	Março de 2019	TJLP + 3,5	6.591	11.738
Santa Laura S.A.	Junho de 2020	TJLP + 3,5	-	13.662
			<u>152.502</u>	<u>231.241</u>

Os contratos de financiamentos possuem cláusulas que requerem que as empresas mantenham durante o período de amortização do contrato, entre outras obrigações: (i) seguro do projeto em termos satisfatórios para o BNDES ou o Agente Financeiro, consignando cláusula especial em seu favor estabelecendo que a apólice não poderá ser cancelada ou sofrer alterações sem sua prévia e expressa anuência, sendo o credor de eventual indenização devida; (ii) manter em situação regular suas obrigações junto aos órgãos do meio ambiente, adotando medidas e ações destinadas a evitar e corrigir danos ao meio ambiente decorrentes do projeto; e (iii) firmar os contratos de cessão e vinculação da receita, administração de contas e outras avenças, o qual regula a cessão e vinculação (penhor dos direitos creditórios decorrentes dos contratos de compra e venda de energia), assim como o funcionamento das contas "Reserva (Nota 8)" e "Movimento (centralizadora)".

Adicionalmente, as referidas cláusulas estabelecem que as empresas: (i) não poderão distribuir dividendos ou pagar juros sobre o capital próprio cujo valor, isolada ou conjuntamente, exceda o valor do dividendo mínimo obrigatório, sem a prévia autorização do BNDES ou do Agente Financeiro; (ii) não poderão constituir, sem prévia autorização do BNDES ou do Agente Financeiro, qualquer gravame sobre os direitos creditórios dados em garantia; (iii) não poderão ceder nem vincular em favor de outro credor, sem prévia anuência do BNDES ou do Agente Financeiro, a receita cedida e vinculada; e (iv) não emitir debêntures ou partes beneficiárias, nem assumir novas dívidas, sem a prévia autorização do BNDES ou do Agente Financeiro. Em garantia dos contratos firmados foram oferecidas: (i) penhor das ações das sociedades detidas por todos os acionistas; (ii) penhor do direito de gerar energia elétrica, assim como de todos os demais direitos corpóreos ou incorpóreos, potenciais ou não, que possam ser objeto de penhor de acordo com as normas legais e regulamentares aplicáveis; (iii) penhor dos direitos creditórios decorrentes dos contratos de compra e venda de energia elétrica firmados com a Eletrobrás ou com terceiros; (iv) fiança prestada pela Statkraft Investimentos Ltda e Statkraft Energias Renováveis S.A. (aplicável para a Esmeralda S.A.); (v) constituição da conta reserva (aplicação financeira restrita (Nota 8)); (vi) contratação de carta de fiança bancária, no montante de R\$ 126.000, com vigência até 2027 (aplicável a Monel Monjolinho Energética S.A.) a qual foi retirada ainda no primeiro semestre de 2012, uma vez que o seu ICD exigido foi atingido em 31 de dezembro de 2011; (vii) contratação de carta de fiança bancária, ficando dispensada desde que a Santa Laura S.A. apresente ICSD de 1,3, como mencionado anteriormente, a qual foi retirada ainda no primeiro semestre de 2012, uma vez que o seu ICD exigido foi atingido em 31 de dezembro de 2011; e (viii) penhor dos contratos do projeto, especificamente EPC e O&M ou qualquer outro que outorgue direitos creditórios ao Projeto, que venha a ser firmado entre a Monel Monjolinho Energética S.A. e terceiros até a quitação integral das obrigações decorrentes do contrato de financiamento firmado. Em atendimento aos requerimentos do BNDES ou do Agente Financeiro foram firmados com o Unibanco S.A. (aplicável a Esmeralda S.A. e Santa Laura S.A.), com o Bradesco S.A. (aplicável a Santa Rosa S.A.), com o Banco do Brasil S.A. (aplicável a Monel Monjolinho Energética S.A. e Passos Maia Energética S.A.) e com o Banco Santander S.A. (aplicável a Moinho S.A.), os contratos de cessão e vinculação de receita, administração de contas e outras avenças, como mencionados anteriormente.

Até o presente momento todas as condições restritivas aos contratos de financiamentos (*covenants*) com o BNDES vêm sendo atendidas.

- **Financiamentos para construção das usinas - BNB**

Empresas	Vencimento	Encargos financeiros % a.a.	Consolidado	
			31.12.2017	31.12.2016
Macaúbas Energética S.A.	Julho de 2028	9,5	84.402	88.492
Novo Horizonte Energética S.A.	Julho de 2028	9,5	74.071	77.983
Seabra Energética S.A.	Julho de 2028	9,5	72.725	76.152
			<u>231.199</u>	<u>242.627</u>

Os contratos de financiamentos possuem cláusulas que requerem que as empresas mantenham durante o período de amortização do contrato, entre outras obrigações: (i) seguro do projeto em termos satisfatórios para o BNB ou o Agente Financeiro, consignando cláusula especial em seu favor estabelecendo que a apólice não poderá ser cancelada ou sofrer alterações sem sua prévia e expressa anuência, sendo o credor de eventual indenização devida; (ii) manter em situação regular suas obrigações junto aos órgãos do meio ambiente, adotando medidas e ações

10.1 - Condições financeiras e patrimoniais gerais

destinadas a evitar e corrigir danos ao meio ambiente decorrentes do projeto; e (iii) firmar os contratos de cessão e vinculação da receita, administração de contas e outras avenças, o qual regula a cessão e vinculação (penhor dos direitos creditórios decorrentes dos contratos de compra e venda de energia), assim como o funcionamento das contas "Reserva" e "Movimento (centralizadora)".

Em garantia dos contratos firmados foram oferecidas: (i) penhor das ações das sociedades detidas por todos os acionistas; (ii) penhor do direito de gerar energia elétrica, assim como de todos os demais direitos corpóreos ou incorpóreos, potenciais ou não, que possam ser objeto de penhor de acordo com as normas legais e regulamentares aplicáveis; (iii) penhor dos direitos creditórios decorrentes dos contratos de compra e venda de energia elétrica firmados com a Eletrobrás ou com terceiros; (iv) constituição da conta reserva (aplicação financeira restrita (Nota 8); (v) contratação de seguro garantia de conclusão de obra, na modalidade Completion Bond, com validade até seis meses após a entrada em operação comercial do empreendimento; (vi) contratação de fiança bancária, representando 50% do valor do saldo devedor do financiamento, com vigência mínima de dois anos, renovável sucessivamente e mantida por, pelo menos, 12 meses após o início do fluxo de recebíveis transitando pela conta centralizadora dos contratos de venda de energia. Em atendimento aos requerimentos do BNB foram firmados com o próprio BNB os contratos de cessão e vinculação de receita, administração de contas e outras avenças, como mencionados anteriormente.

O contrato prevê Bônus de Adimplência Sobre Encargos de 25% sobre os encargos incidentes, desde que as prestações de juros ou de principal e juros sejam pagos até as datas dos respectivos vencimentos estipulados no contrato de financiamento. Uma vez respeitadas as condicionantes de pagamento, os encargos financeiros passarão de 9,5% a.a. para 7,125% a.a., cuja diferença será contabilizada como desconto financeiro.

Até o presente momento todas as condições restritivas aos contratos de financiamentos (*covenants*) com o BNB vêm sendo atendidas.

Considerações sobre nossos contratos de financiamento

- **Contrato de Financiamento mediante Abertura de Crédito n.º 05.2.0588.1 celebrado entre a Esmeralda e o BNDES**

Nossa controlada Esmeralda celebrou, em 16 de dezembro de 2005, contrato de financiamento mediante abertura de crédito n.º 05.2.0588.1 com o BNDES no valor de R\$55.425,31 mil, montante sobre o qual incide TJLP mais *spread* de 3,5% ao ano. O financiamento foi obtido com o objetivo de custear parte dos investimentos de nossa subsidiária na implantação da PCH Esmeralda.

Nos termos do referido contrato, a nossa controlada Esmeralda obrigou-se a liquidar o débito por meio de 144 parcelas mensais e sucessivas. A primeira parcela foi paga em 15 de abril de 2007 e o último pagamento será feito em 15 de março de 2019.

O contrato está sujeito ao vencimento antecipado, dentre outros, nas seguintes hipóteses: (i) inclusão em acordo societário, estatuto ou contrato social da nossa controlada Esmeralda ou das empresas que a controlem, de dispositivo que importe em (a) restrições ou prejuízo à capacidade de pagamento das obrigações financeiras decorrentes deste Contrato; (b) quórum especial para deliberação ou aprovação de matérias que limitem ou cerceiem o controle exercido por nós; (c) restrição da capacidade de crescimento da nossa controlada Esmeralda, do seu desenvolvimento tecnológico ou do seu acesso a novos mercados; (ii) redução do quadro de pessoal da nossa controlada Esmeralda sem atendimento ao pressupostos acordados no contrato; (iii) extinção ou revogação da autorização da Esmeralda para exploração da PCH Esmeralda; (iv) descumprimento de obrigações especiais descritas abaixo; (v) ocorrência, sem autorização do BNDES, de venda, incorporação, fusão, cisão de ativos ou qualquer outro ato que importe ou possa vir a importar em modificações na atual configuração da Esmeralda ou em transferência do seu controle acionário, ou ainda em alteração da qualidade de seu acionista controlador; (vi) extinção ou alteração do CCVE celebrado com a Eletrobrás, sem anuência prévia do BNDES; e (vii) inadimplemento de qualquer obrigação ou dos intervenientes ou empresas do grupo econômico perante o BNDES.

Nos termos desse contrato, nossa controlada Esmeralda está sujeita a diversas obrigações especiais, entre as quais (i) não realizar, sem aprovação prévia do BNDES, distribuição de dividendos ou de juros sobre capital próprio cujo

10.1 - Condições financeiras e patrimoniais gerais

valor, em conjunto ou isoladamente, exceda o valor do dividendo mínimo obrigatório; (ii) manter Índice de Cobertura do Serviço da Dívida igual ou superior a 1,3 a ser apurado anualmente e comprovado mediante apresentação de demonstrações financeiras auditadas por empresa cadastrada na CVM; (iii) manter em situação regular suas obrigações junto aos órgãos do meio ambiente durante o período de vigência do Contrato; (iv) adotar, durante a vigência do contrato, medidas destinadas a evitar ou corrigir danos ao meio ambiente, segurança e medicina do trabalho que possam vir a ser causados pelo projeto; (v) na hipótese de ocorrer redução no quadro de pessoal da Beneficiária durante a vigência do contrato, oferecer programa de treinamento voltado às oportunidades de trabalho da região e/ou programa de recolocação dos trabalhadores em outras empresas; (vi) entre outras.

As garantias oferecidas para a obtenção do financiamento são as seguintes:

Penhor de Direitos Emergentes de Autorização: A nossa controlada Esmeralda deu em penhor ao BNDES, até a final liquidação de todas as obrigações do Contrato, os direitos emergentes da autorização para exploração da PCH Esmeralda, incluindo, mas não se limitando a: (i) o direito de receber todos e quaisquer valores que, efetiva ou potencialmente, estejam ou venham a se tornar exigíveis e pendentes de pagamento pelo Poder Outorgante à nossa controlada Esmeralda, incluindo, mas não se limitando, a todas as indenizações pela extinção da autorização; (ii) o direito de gerar energia elétrica pela PCH nossa controlada Esmeralda e (iii) todos os demais direitos, corpóreos ou incorpóreos, potenciais ou não, que possam ser objeto de penhor de acordo com as normas legais e regulamentares aplicáveis, decorrentes da autorização.

Penhor de Ações: Nós, na qualidade de intervenientes, demos em penhor, em favor do BNDES, em caráter irrevogável e irretroatável, a totalidade das ações de emissão da nossa controlada Esmeralda de nossa propriedade, ordinárias ou preferenciais e quaisquer direitos como subscrição, bônus de subscrição, debêntures conversíveis e quaisquer outros títulos e valores mobiliários representativos do capital social da Esmeralda e quaisquer direitos de preferência, opções e outros direitos sobre tais títulos, que venham a ser subscritos ou adquiridos por tais sociedades, até a liquidação da dívida

Penhor de Direitos Creditórios: A nossa controlada Esmeralda, em caráter irrevogável e irretroatável, deu em penhor, em favor do BNDES, até o final da liquidação de todas as obrigações do Contrato, os direitos creditórios de que é titular decorrentes do CCVE firmado entre a Eletrobrás e a nossa controlada Esmeralda, excetuada a receita anteriormente cedida e vinculada.

- **Contrato de Financiamento mediante Abertura de Crédito n.º 07.2.0902.1 celebrado entre a nossa controlada Monel e o BNDES**

Nossa controlada Monel celebrou, em 04 de janeiro de 2008, contrato de financiamento mediante abertura de crédito n.º 07.2.0902.1 com o BNDES no valor de R\$169.659,37 mil, dividido em 3 subcréditos, nos seguintes valores: subcrédito A com valor de R\$163.347,37 mil, subcrédito B com valor de R\$4.312 mil e subcrédito C com valor de R\$2.000 mil. Sobre os subcréditos A e B incide TJLP mais *spread* de 2,1% ao ano. Sob o subcrédito C incide somente TJLP. O financiamento foi obtido com o objetivo de custear parte dos investimentos de nossa subsidiária na implantação da UHE Monjolinho.

Nos termos do referido contrato, a nossa controlada Monel obrigou-se a liquidar o débito dos subcréditos A e B em 192 parcelas mensais e sucessivas. O primeiro pagamento ocorreu em 15 de outubro de 2010 e o último pagamento será feito em 15 de setembro de 2026. A nossa controlada Monel obrigou-se ainda a amortizar o débito do subcrédito C em 72 prestações mensais e sucessivas.

O contrato está sujeito ao vencimento antecipado, dentre outros, nas seguintes hipóteses: (i) redução do quadro de pessoal da nossa controlada Monel sem atendimento aos pressupostos previstos no contrato; (ii) inclusão em acordo societário, estatuto ou contrato social da nossa controlada Monel ou nosso de dispositivo que importe em restrições ou prejuízos à capacidade de pagamento das obrigações financeiras decorrentes da operação; (iii) falsidade da declaração firmada pela nossa controlada Monel negando a existência de gravames sobre os direitos creditórios oferecidos ao BNDES; e (iv) constituição, sem prévia autorização do BNDES, de penhor ou gravame sobre os direitos creditórios dados em garantia ao BNDES.

Além das hipóteses de vencimento mencionadas, o BNDES poderá decretar o vencimento antecipado do contrato, e exigir imediatamente a dívida, nas hipóteses de (i) inadimplemento de qualquer obrigação da nossa controlada Monel, ou nossa; (ii) inadimplemento de qualquer obrigação assumida perante o BNDES e suas subsidiárias, por parte de empresa ou entidade integrante do Grupo Econômico a que a nossa controlada Monel pertença; (iii) se o controle efetivo, direto ou indireto, da nossa controlada Monel sofrer modificação após a contratação da operação, sem prévia e

10.1 - Condições financeiras e patrimoniais gerais

expressa autorização do BNDES; ou (iv) ocorrência de procedimento judicial ou de qualquer evento que possa afetar as garantias constituídas em favor do BNDES.

Nos termos desse contrato, nossa controlada Monel está sujeita a diversas obrigações especiais, entre as quais (i) não realizar, sem aprovação prévia do BNDES, distribuição de dividendos ou de juros sobre capital próprio cujo valor, em conjunto ou isoladamente, exceda o valor do dividendo mínimo obrigatório; (ii) manter Índice de Cobertura do Serviço da Dívida igual ou superior a 1,3 a ser apurado anualmente e comprovado mediante apresentação de demonstrações financeiras auditadas por empresa cadastrada na CVM; (iii) manter, durante todo o período do financiamento, índice de capitalização (Patrimônio Líquido/Ativo Total) igual ou superior a 25%; (iv) não conceder preferência outros créditos, não fazer amortização de ações, não emitir debêntures e partes beneficiárias e não assumir novas dívidas, sem prévia e expressa autorização do BNDES; (v) não firmar contratos de mútuo com pessoas físicas ou jurídicas componentes do Grupo Econômico a que pertença a nossa controlada Monel, bem como não efetuar redução do seu capital social até o fim das obrigações do contrato; (vi) manter recursos na Conta Reserva equivalentes a, no mínimo, 3 meses do serviço da dívida mais 3 meses de pagamento do contrato de operação e manutenção; (vii) manter em situação regular suas obrigações junto aos órgãos do meio ambiente durante o período de vigência do Contrato; (viii) adotar, durante a vigência do contrato, medidas destinadas a evitar ou corrigir danos ao meio ambiente, segurança e medicina do trabalho que possam vir a ser causados pelo projeto; (ix) na hipótese de ocorrer redução no quadro de pessoal da Beneficiária durante a vigência do contrato, oferecer programa de treinamento voltado às oportunidades de trabalho da região e/ou programa de recolocação dos trabalhadores em outras empresas; (x) entre outras.

As garantias oferecidas para a obtenção do financiamento são as seguintes:

Penhor de Ações: Nós na qualidade de intervenientes, demos em penhor, em favor do BNDES, em caráter irrevogável e irretroatável, até a final liquidação de todas as obrigações decorrentes do Contrato, a totalidade das ações de emissão da nossa controlada Monel de nossa propriedade. Adicionalmente, nós nos obrigamos a empenhar em favor do BNDES todas e quaisquer ações representativas do capital social da Monel e ainda quaisquer outros direitos, tais como direitos de subscrição, bônus de subscrição, debêntures conversíveis, partes beneficiárias, bem como quaisquer direitos de preferência, opções e outros direitos sobre tais títulos que venham a ser emitidos.

Penhor de Direitos Emergentes de Concessão: A Monel deu em penhor ao BNDES, em caráter irrevogável e irretroatável, até a liquidação de todas as obrigações, os direitos emergentes da concessão para exploração da UHE Monjolinho, incluindo, entre outros: (i) os direitos de crédito decorrentes da venda de energia produzida pela UHE Monjolinho, inclusive com relação aos direitos supervenientes de crédito decorrentes dos CCVEs ambiente regulado celebrados pela Beneficiária em 12 de março de 2007 na CCEE – Câmara de Comercialização de Energia Elétrica em função do resultado do 3º Leilão de Energia Nova realizado em 10 de outubro de 2006, bem como dos CCVEs a serem celebrados pela Monel e de quaisquer outros contratos de compra e venda de energia a serem firmados por ela e homologados pela ANEEL; (ii) as garantias constantes dos CCVEs e dos CCVEs ambiente regulado a serem firmados pela Monel; (iii) o direito de receber todos e quaisquer valores que, efetiva ou potencialmente, sejam ou venham a ser devidos pelo poder concedente à Monel em caso de extinção da concessão objeto do Contrato de Concessão nº 18/2002-ANEEL; (iv) a energia produzida pela UHE Monjolinho; (v) todos os demais direitos, corpóreos ou incorpóreos, potenciais ou não, que possam ser objeto de penhor;

Penhor de Direitos Creditórios: A Monel deu em penhor ao BNDES, em caráter irrevogável e irretroatável, até a liquidação de todas as obrigações, sob condição suspensiva da entrada em operação comercial da UHE Monjolinho, a totalidade dos direitos creditórios da Monel, em especial os decorrentes dos CCVEs ambiente regulado celebrados pela Beneficiária em 12 de março de 2007 na CCEE – Câmara de Comercialização de Energia Elétrica em função do resultado do 3º Leilão de Energia Nova realizado em 10 de outubro de 2006, bem como dos CCVEs a serem celebrados pela Monel e de quaisquer outros contratos de compra e venda de energia a serem firmados pela Monel e homologados pela ANEEL.

Seguro-Garantia de Execução do Projeto: a Monel deverá manter apólice de seguro, com cobertura no valor de R\$ 48.859,37 mil na data base de 04 de janeiro de 2008 e com vigência de até 6 meses após a conclusão das obras e entrada em operação comercial das instalações do projeto.

Fiança: a ser formalizada mediante Carta de Fiança emitida por instituição financeira aprovada pelo BNDES.

- **Contrato de Financiamento mediante abertura de crédito Nº 11.2.0103.1 celebrado entre a Passos**

10.1 - Condições financeiras e patrimoniais gerais

Maia Energética S.A. e o BNDES – Banco Nacional de Desenvolvimento Econômico e Social

Em 12 de abril de 2011 nossa controlada Passos Maia Energética S/A, com a interveniência do terceiro Adami S/A Madeiras, celebrou junto ao BNDES contrato de financiamento por meio do Contrato de Abertura de Crédito n.º 11.2.0103.1, no valor de R\$86.564 mil, divididos em 2 subcréditos: subcrédito “A” R\$78.964,00 mil, destinado a implantação da PCH Passos Maia, que passou a se chamar PCH Victor Baptista Adami a partir de 8 de novembro de 2011; e subcrédito “B” R\$7.600 mil, destinados a implantação do sistema de transmissão associado à PCH Victor Baptista Adami, montantes sobre os quais incidem TJLP mais *spread* de 1,92% ao ano.

Nos termos do referido contrato, a nossa controlada Passos Maia obrigou-se a liquidar o débito por meio de 160 parcelas mensais e sucessivas. A primeira parcela vence em 15 de outubro de 2012 e o último pagamento será feito em 15 de janeiro de 2026.

O contrato está sujeito ao vencimento antecipado, dentre outros, nas seguintes hipóteses: (i) inclusão em acordo societário, estatuto ou contrato social da nossa controlada Passos Maia ou das empresas que a controlem, de dispositivo que importe em (a) restrições ou prejuízo à capacidade de pagamento das obrigações financeiras decorrentes deste Contrato; (b) quórum especial para deliberação ou aprovação de matérias que limitem ou cerceiem o controle exercido por nós; (c) restrição da capacidade de crescimento da nossa controlada Passos Maia, do seu desenvolvimento tecnológico ou do seu acesso a novos mercados; (ii) redução do quadro de pessoal da nossa controlada Passos Maia sem atendimento ao pressupostos acordados no contrato; (iii) extinção ou revogação da autorização da Passos Maia para exploração da PCH Victor Baptista Adami; (iv) descumprimento de obrigações especiais descritas abaixo; (v) ocorrência, sem autorização do BNDES, de venda, incorporação, fusão, cisão de ativos ou qualquer outro ato que importe ou possa vir a importar em modificações na atual configuração de Passos Maia ou em transferência do seu controle acionário, ou ainda em alteração da qualidade de seu acionista controlador; (vi) extinção ou alteração do CCVE celebrado com a Eletrobrás, sem anuência prévia do BNDES; e (vii) inadimplemento de qualquer obrigação ou dos intervenientes ou empresas do grupo econômico perante o BNDES.

Nos termos desse contrato, nossa controlada Passos Maia está sujeita a diversas obrigações especiais, entre as quais (i) não realizar, sem aprovação prévia do BNDES, distribuição de dividendos ou de juros sobre capital próprio cujo valor, em conjunto ou isoladamente, exceda o valor do dividendo mínimo obrigatório; (ii) manter Índice de Cobertura do Serviço da Dívida igual ou superior a 1,2 a ser apurado anualmente e comprovado mediante apresentação de demonstrações financeiras auditadas por empresa cadastrada na CVM; (iii) manter em situação regular suas obrigações junto aos órgãos do meio ambiente durante o período de vigência do Contrato; (iv) adotar, durante a vigência do contrato, medidas destinadas a evitar ou corrigir danos ao meio ambiente, segurança e medicina do trabalho que possam vir a ser causados pelo projeto; (v) na hipótese de ocorrer redução no quadro de pessoal da Beneficiária durante a vigência do contrato, oferecer programa de treinamento voltado às oportunidades de trabalho da região e/ou programa de recolocação dos trabalhadores em outras empresas; (vi) entre outras.

As garantias oferecidas para a obtenção do financiamento são as seguintes:

Penhor de Direitos Emergentes de Autorização: A nossa controlada Passos Maia e sua interveniente Adami, deram em penhor ao BNDES, até a final liquidação de todas as obrigações do Contrato, os direitos emergentes da autorização para exploração da PCH Passos Maia, incluindo, mas não se limitando a: (i) o direito de receber todos e quaisquer valores que, efetiva ou potencialmente, estejam ou venham a se tornar exigíveis e pendentes de pagamento pelo Poder Outorgante à nossa controlada Passos Maia, incluindo, mas não se limitando, a todas as indenizações pela extinção da autorização; (ii) o direito de gerar energia elétrica pela PCH nossa controlada Passos Maia e (iii) todos os demais direitos, corpóreos ou incorpóreos, potenciais ou não, que possam ser objeto de penhor de acordo com as normas legais e regulamentares aplicáveis, decorrentes da autorização.

Penhor de Ações: Nós, Statkraft Energias Renováveis S/A. e Adami S/A Madeiras., na qualidade de intervenientes, demos em penhor, em favor do BNDES, em caráter irrevogável e irretratável, a totalidade das ações de emissão da nossa controlada Passos Maia de nossa propriedade, ordinárias ou preferenciais e quaisquer direitos como subscrição, bônus de subscrição, debêntures conversíveis e quaisquer outros títulos e valores mobiliários representativos do capital social da Passos Maia e quaisquer direitos de preferência, opções e outros direitos sobre tais títulos, que venham a ser subscritos ou adquiridos por tais sociedades, até a liquidação da dívida

Penhor de Direitos Creditórios: A nossa controlada Passos Maia, em caráter irrevogável e irretratável, deu em penhor, em favor do BNDES, até o final da liquidação de todas as obrigações do Contrato, os direitos creditórios de que é titular decorrentes do CCVE firmado entre a Eletrobrás e a nossa controlada Passos Maia, excetuada a receita

10.1 - Condições financeiras e patrimoniais gerais

anteriormente cedida e vinculada.

‘O valor do crédito foi posto à disposição em parcelas, respeitando a programação financeira do BNDES, sendo a 1ª parcela, no valor de R\$60.000mil realizada em maio de 2011, a 2ª parcela no valor de R\$18.964mil realizada em setembro de 2011, e a 3ª parcela creditada em 23 de janeiro de 2012.

▪ **Contrato de Financiamento mediante abertura de crédito Nº 11.2.0321.1 celebrado entre a Moinho S/A. e o BNDES – Banco Nacional de Desenvolvimento Econômico e Social**

Nossa controlada. Moinho celebrou em 13 de junho de 2011, contrato de financiamento mediante abertura de crédito n.º 11.2.0321.1 com o BNDES no valor de R\$47.850 mil, montante sobre o qual incide TJLP mais *spread* de 2,05% ao ano. O financiamento foi obtido com o objetivo de custear parte dos investimentos de nossa subsidiária na implantação da PCH Moinho, bem como do sistema de transmissão associado.

Nos termos do referido contrato, a nossa controlada Moinho obrigou-se a liquidar o débito por meio de 192 parcelas mensais e sucessivas. A primeira parcela vence em 15 de setembro de 2012 e o último pagamento será feito em 15 de agosto de 2028.

O contrato está sujeito ao vencimento antecipado, dentre outros, nas seguintes hipóteses: (i) inclusão em acordo societário, estatuto ou contrato social da nossa controlada Moinho ou das empresas que a controlem, de dispositivo que importe em restrições ou prejuízo à capacidade de pagamento das obrigações financeiras decorrentes deste Contrato; (ii) redução do quadro de pessoal da nossa controlada Moinho sem atendimento ao pressupostos acordados no contrato; (iii) extinção ou revogação da autorização da Moinho para exploração da PCH Moinho; (iv) descumprimento de obrigações especiais descritas abaixo e extinção ou alteração do CCVE celebrado com a Eletrobrás, sem anuência prévia do BNDES.

Nos termos desse contrato, nossa controlada Moinho está sujeita a diversas obrigações especiais, entre as quais (i) não realizar, sem aprovação prévia do BNDES, distribuição de dividendos ou de juros sobre capital próprio cujo valor, em conjunto ou isoladamente, exceda o valor do dividendo mínimo obrigatório; (ii) manter Índice de Cobertura do Serviço da Dívida igual ou superior a 1,2 a ser apurado anualmente e comprovado mediante apresentação de demonstrações financeiras auditadas por empresa cadastrada na CVM; (iii) manter em situação regular suas obrigações junto aos órgãos do meio ambiente durante o período de vigência do Contrato; (iv) adotar, durante a vigência do contrato, medidas destinadas a evitar ou corrigir danos ao meio ambiente, segurança e medicina do trabalho que possam vir a ser causados pelo projeto; (v) na hipótese de ocorrer redução no quadro de pessoal da Beneficiária durante a vigência do contrato, oferecer programa de treinamento voltado às oportunidades de trabalho da região e/ou programa de recolocação dos trabalhadores em outras empresas; (vi) entre outras.

As garantias oferecidas para a obtenção do financiamento são as seguintes:

Penhor de Direitos Emergentes de Autorização: A nossa controlada Moinho deu em penhor ao BNDES, até a final liquidação de todas as obrigações do Contrato, os direitos emergentes da autorização para exploração da PCH Moinho, incluindo, mas não se limitando a: (i) o direito de receber todos e quaisquer valores que, efetiva ou potencialmente, estejam ou venham a se tornar exigíveis e pendentes de pagamento pelo Poder Outorgante à nossa controlada Moinho, incluindo, mas não se limitando, a todas as indenizações pela extinção da autorização; (ii) o direito de gerar energia elétrica pela PCH nossa controlada Moinho e (iii) todos os demais direitos, corpóreos ou incorpóreos, potenciais ou não, que possam ser objeto de penhor de acordo com as normas legais e regulamentares aplicáveis, decorrentes da autorização.

Penhor de Ações: Nós e Jackson, na qualidade de intervenientes, demos em penhor, em favor do BNDES, em caráter irrevogável e irretratável, a totalidade das ações de emissão da nossa controlada Moinho de nossa propriedade, ordinárias ou preferenciais e quaisquer direitos como subscrição, bônus de subscrição, debêntures conversíveis e quaisquer outros títulos e valores mobiliários representativos do capital social da Moinho e quaisquer direitos de preferência, opções e outros direitos sobre tais títulos, que venham a ser subscritos ou adquiridos por tais sociedades, até a liquidação da dívida

Penhor de Direitos Creditórios: A nossa controlada Moinho, em caráter irrevogável e irretratável, deu em penhor, em favor do BNDES, até o final da liquidação de todas as obrigações do Contrato, os direitos creditórios de que é titular

10.1 - Condições financeiras e patrimoniais gerais

decorrentes do CCVE firmado entre a Eletrobrás e a nossa controlada Moinho, excetuada a receita anteriormente cedida e vinculada.

- **Contrato de Financiamento mediante Abertura de Crédito n.º 187.2011.564.2309 celebrado entre a Seabra Energética S/A e o BNB**

Nossa controlada Seabra celebrou, em 26 de julho de 2011, contrato de financiamento mediante abertura de crédito n.º 187.2011.564.2309 com o BNB no valor de R\$84.619,71 mil, destinado a implantação do parque eólico denominado Seabra, montantes sobre os quais incidem juros à taxa efetiva de 9,5% a.a.. Ocorrerá bônus de adimplência sobre encargos de 25% desde que as prestações de juros e principal sejam pagas até a data dos respectivos vencimentos.

Nos termos do referido contrato, a nossa controlada Seabra obrigou-se a liquidar o débito por meio de 180 parcelas mensais e sucessivas. A primeira parcela será paga em 26 de agosto de 2013 e o último pagamento será feito em 26 de julho de 2028.

O contrato está sujeito ao vencimento antecipado, dentre outros, nas seguintes hipóteses: (a) restrições ou prejuízo à capacidade de pagamento das obrigações financeiras decorrentes deste Contrato; (b) tiver dado causa a extinção ou alteração dos objetos do contrato de cessão fiduciária e vinculação dos direitos emergentes dos contratos de compra e venda de energia, sem a prévia expressa autorização do banco; (c) não efetuar, no prazo de 30 dias, cobertura de quaisquer insuficiências de recursos nas contas reservas no banco; (d) deixar de apresentar as apólices referentes às renovações dos seguros obrigatórios; (e) deixar de apresentar as apólices referentes às renovações de seguro-garantia, modalidade Conclusão de Obras.

As garantias oferecidas para a obtenção do financiamento são as seguintes:

Penhor de Direitos Emergentes de Autorização: A nossa controlada Seabra deu em penhor ao BNB, até a final liquidação de todas as obrigações do Contrato, os direitos emergentes da autorização para exploração da Central Geradora EOL Seabra.

Penhor de Ações: Nós, na qualidade de intervenientes, demos em penhor, em favor do BNB, em caráter irrevogável e irretratável, a totalidade das ações de emissão da nossa controlada Seabra de nossa propriedade, ordinárias ou preferenciais até a liquidação da dívida

Penhor de Direitos Creditórios: A nossa controlada Seabra, em caráter irrevogável e irretratável, deu em penhor, em favor do BNB, até o final da liquidação de todas as obrigações do Contrato, os direitos creditórios de que é titular decorrentes do contrato de compra e venda de energia firmado entre a Câmara de Comercialização de Energia Elétrica - CCEE e a nossa controlada Seabra, excetuada a receita anteriormente cedida e vinculada.

Fiança: nós, na qualidade de intervenientes, nos obrigamos como devedores solidários e principal pagador das obrigações decorrentes do Contrato, até sua final liquidação, com expressa desistência dos favores dos artigos 366, 827, 835, 837 e 838 do Código Civil.

- **Contrato de Financiamento mediante Abertura de Crédito n.º 187.2011.563.2308 celebrado entre a Novo Horizonte Energética S/A e o BNB**

Nossa controlada Novo Horizonte celebrou, em 26 de julho de 2011, contrato de financiamento mediante abertura de crédito n.º 187.2011.563.2308 com o BNB no valor de R\$84.629,71 mil, destinado a implantação do parque eólico denominado Novo Horizonte, montantes sobre os quais incidem juros à taxa efetiva de 9,5% a.a.. Ocorrerá bônus de adimplência sobre encargos de 25% desde que as prestações de juros e principal sejam pagas até a data dos respectivos vencimentos.

Nos termos do referido contrato a nossa controlada, Novo Horizonte, obrigou-se a liquidar o débito por meio de 180 parcelas mensais e sucessivas. A primeira parcela será paga em 26 de agosto de 2013 e o último pagamento será feito em 26 de julho de 2028.

O contrato está sujeito ao vencimento antecipado, dentre outros, nas seguintes hipóteses: (a) restrições ou prejuízo à

10.1 - Condições financeiras e patrimoniais gerais

capacidade de pagamento das obrigações financeiras decorrentes deste Contrato; (b) tiver dado causa a extinção ou alteração dos objetos do contrato de cessão fiduciária e vinculação dos direitos emergentes dos contratos de compra e venda de energia, sem a prévia expressa autorização do banco; (c) não efetuar, no prazo de 30 dias, cobertura de quaisquer insuficiências de recursos nas contas reservas no banco; (d) deixar de apresentar as apólices referentes às renovações dos seguros obrigatórios; (e) deixar de apresentar as apólices referentes às renovações de seguro-garantia, modalidade Conclusão de Obras; (f) deixar de renovar a fiança bancária, com antecedência de 60 dias.

As garantias oferecidas para a obtenção do financiamento são as seguintes:

Penhor de Direitos Emergentes de Autorização: A nossa controlada Novo Horizonte deu em penhor ao BNB, até a final liquidação de todas as obrigações do Contrato, os direitos emergentes da autorização para exploração da Central Geradora EOL Novo Horizonte.

Penhor de Ações: Nós, na qualidade de intervenientes, demos em penhor, em favor do BNB, em caráter irrevogável e irretroatável, a totalidade das ações de emissão da nossa controlada Novo Horizonte de nossa propriedade, ordinárias ou preferenciais até a liquidação da dívida.

Penhor de Direitos Creditórios: A nossa controlada Novo Horizonte, em caráter irrevogável e irretroatável, deu em penhor, em favor do BNB, até o final da liquidação de todas as obrigações do Contrato, os direitos creditórios de que é titular decorrentes do contrato de compra e venda de energia firmado entre a Câmara de Comercialização de Energia Elétrica - CCEE e a nossa controlada Novo Horizonte, excetuada a receita anteriormente cedida e vinculada.

Fiança: nós, na qualidade de intervenientes, nos obrigamos como devedores solidários e principal pagador das obrigações decorrentes do Contrato, até sua final liquidação, com expressa desistência dos favores dos artigos 366, 827, 835, 837 e 838 do Código Civil.

- **Contrato de Financiamento mediante Abertura de Crédito n.º 187.2011.562.2310 celebrado entre a Macaúbas Energética S/A e o BNB**

Nossa controlada Macaúbas celebrou, em 26 de julho de 2011, contrato de financiamento mediante abertura de crédito n.º 187.2011.562.2310 com o BNB no valor de R\$98.734,61 mil, destinado a implantação do parque eólico denominado Macaúbas, montantes sobre os quais incidem juros à taxa efetiva de 9,5% a.a.. Ocorrerá bônus de adimplência sobre encargos de 25% desde que as prestações de juros e principal sejam pagas até a data dos respectivos vencimentos.

Nos termos do referido contrato a nossa controlada, Macaúbas, obrigou-se a liquidar o débito por meio de 180 parcelas mensais e sucessivas. A primeira parcela será paga em 26 de agosto de 2013 e o último pagamento será feito em 26 de julho de 2028.

O contrato está sujeito ao vencimento antecipado, dentre outros, nas seguintes hipóteses: (a) restrições ou prejuízo à capacidade de pagamento das obrigações financeiras decorrentes deste Contrato; (b) tiver dado causa a extinção ou alteração dos objetos do contrato de cessão fiduciária e vinculação dos direitos emergentes dos contratos de compra e venda de energia, sem a prévia expressa autorização do banco; (c) não efetuar, no prazo de 30 dias, cobertura de quaisquer insuficiências de recursos nas contas reservas no banco; (d) deixar de apresentar as apólices referentes às renovações dos seguros obrigatórios; (e) deixar de apresentar as apólices referentes às renovações de seguro-garantia, modalidade Conclusão de Obras; (f) deixar de renovar a fiança bancária, com antecedência de 60 dias.

As garantias oferecidas para a obtenção do financiamento são as seguintes:

Penhor de Direitos Emergentes de Autorização: A nossa controlada, Macaúbas, deu em penhor ao BNB, até a final liquidação de todas as obrigações do Contrato, os direitos emergentes da autorização para exploração da Central Geradora EOL Macaúbas.

Penhor de Ações: Nós, na qualidade de intervenientes, demos em penhor, em favor do BNB, em caráter irrevogável e irretroatável, a totalidade das ações de emissão da nossa controlada Macaúbas de nossa propriedade, ordinárias ou preferenciais até a liquidação da dívida.

Penhor de Direitos Creditórios: A nossa controlada, Macaúbas, em caráter irrevogável e irretroatável, deu em penhor,

10.1 - Condições financeiras e patrimoniais gerais

em favor do BNB, até o final da liquidação de todas as obrigações do Contrato, os direitos creditórios de que é titular decorrentes do contrato de compra e venda de energia firmado entre a Câmara de Comercialização de Energia Elétrica - CCEE e a nossa controlada Macaúbas, excetuada a receita anteriormente cedida e vinculada.

Fiança: nós, na qualidade de intervenientes, nos obrigamos como devedores solidários e principal pagador das obrigações decorrentes do Contrato, até sua final liquidação, com expressa desistência dos favores dos artigos 366, 827, 835, 837 e 838 do Código Civil.

g) limites de utilização dos financiamentos já contratados

Em 31 de dezembro de 2017 não dispúnhamos de limites de utilização de financiamentos.

h) alterações significativas em cada item das demonstrações financeiras

A análise e discussão apresentada a seguir sobre a nossa estrutura patrimonial e nosso resultado operacional baseia-se nas informações financeiras resultantes de nossas Demonstrações Financeiras auditadas para os exercícios sociais encerrados em 31 de dezembro de 2017, 2016 e 2015.

Na discussão a seguir, referências a aumentos ou reduções em qualquer exercício social são feitas em comparação ao exercício social anterior correspondente, exceto se o contexto indicar de maneira diversa.

- **ATIVO - 31 de dezembro de 2017 comparado a 31 de dezembro de 2016**

Ativo	dez/17	AV	dez/16	AV	AH
Circulante					
Caixa e equivalentes de caixa	183.324	12,47%	140.761	9,28%	30,24%
Contas a receber	93.475	6,36%	65.627	4,32%	42,43%
Dividendos a receber	5.495	0,37%	1.832	0,12%	199,95%
Tributos a recuperar	5.633	0,38%	3.929	0,26%	43,37%
Almoxarifado	2.316	0,16%	4.842	0,32%	-52,17%
Repactuação de risco hidrológico	3.731	0,25%	3.630	0,24%	2,78%
Operações Descontinuadas	-	0,00%	2.123	0,14%	-
Outros ativos	4.394	0,30%	5.607	0,37%	-21,63%
	298.368	20,29%	228.351	15,05%	30,66%
Não circulante					
Aplicação financeira restrita	42.914	2,92%	91.123	6,00%	-52,91%
Partes relacionadas	6.445	0,44%	8.028	0,53%	-19,72%
Imposto de renda e contribuição social diferidos	12.776	0,87%	11.733	0,77%	8,89%
Investimentos ao valor justo	63.416	4,31%	79.462	5,24%	-20,19%
Repactuação de risco hidrológico	1.972	0,13%	4.889	0,32%	-
Contas a receber	27.756	1,89%	22.179	1,46%	25,15%
Outros ativos	651	0,04%	3.372	0,22%	-80,69%
Investimentos	20.606	1,40%	28.692	1,89%	-28,18%
Imobilizado	926.704	63,03%	972.307	64,07%	-4,69%
Intangível	52.439	3,57%	51.191	3,37%	2,44%
Propriedades para investimentos	16.177	1,10%	16.177	1,07%	0,00%
	1.171.856	79,71%	1.289.153	84,95%	-9,10%
Total do ativo	1.470.224	100,00%	1.517.504	100,00%	-3,12%

10.1 - Condições financeiras e patrimoniais gerais

CIRCULANTE

Caixa e equivalentes de caixa

As movimentações que contribuíram para o aumento foram: (i) geração de caixa proveniente das operações no valor de R\$ 123,1 milhões, (ii) recebimentos de dividendos de Ceran e Dona Francisca (R\$ 16,1 milhões), (iii) recebimento de caixa por redução de capital em investida (R\$ 17,5 milhões), (iv) resgate de aplicações financeiras restritas de longo prazo (R\$ 54,6 milhões), e (v) recebimento de caixa de operações com partes relacionadas (R\$ 5,5 milhões)

Por outro lado, as movimentações que contribuíram para a redução foram: (i) pagamento de juros sobre financiamentos no valor de R\$ 34,5 milhões, (ii) pagamento de principal sobre financiamentos no valor de R\$ 92,2 milhões; (iii) pagamento de tributos no valor de R\$ 22,8 milhões e (v) investimentos realizados no valor de R\$ 24,8 milhões.

Contas a receber

O aumento observado é decorrente principalmente (i) aumento do saldo a receber de serviços prestados a partes relacionados pela controladora (+R\$ 1,3 milhão), (ii) aumento do saldo a receber em aberto no final de cada período por conta da atualização por inflação dos contratos de longo prazo (+R\$ 3,4 milhões), (iii) aumento no saldo a receber de liquidações do mercado de curto prazo pelas usinas do Proinfa referentes a 2017 (+R\$ 3,3 milhões), (iv) incremento de saldos na UHE Monel na PCH Moinho referente a saldo a liquidar no mercado de curto prazo (+R\$ 25,8 milhões) motivado principalmente pela inadimplência do setor por conta das liminares, (v) redução de saldo a receber no curto prazo referente geração excedente aos contratos de venda de energia das Usinas Eólicas da Bahia por conta da liquidação financeira completa do primeiro quadriênio contratual encerrado em junho de 2016, parcialmente compensado pelas gerações excedentes do primeiro ano de segundo quadriênio contratual (-R\$ 0,6 milhão).

Tributos a recuperar

Variação positiva observada principalmente pelo aumento de imposto de renda retido na fonte sobre aplicações financeira não utilizados para liquidação de tributos no período (+1,8 milhão), parcialmente compensado pela variação operacional dos demais tributos à recuperar (-0,1 milhão).

Almoxarifado

Redução do saldo de materiais em almoxarifado por conta de aplicação em ativos imobilizados em andamento (-R\$ 2,5 milhões).

Dividendos a receber

Em 2017 a investida PCH Passos Maia (controlada em conjunto) destinou para SKER dividendos adicionais (+R\$ 5,5 milhões), e pagou os dividendos obrigatórios de 2016 (-R\$ 1,8 milhão).

Operações Descontinuadas

A variação desta rubrica se deu por conta de ajuste ao valor justo do investimento classificado como operação descontinuada reduzindo seu valor (-R\$ 3,0 milhões). Como a redução foi superior ao seu valor justo registrado no ativo da companhia em 2016, este valor foi classificado no passivo, na rubrica de "provisão para perda em investimentos".

Ativo circulante total

Em decorrência principalmente das explicações apresentadas anteriormente, em 31 de dezembro de 2017, o saldo de "Ativo circulante total" atingiu R\$ 298 milhões, apresentando aumento de 30% em comparação a 31 de dezembro de 2016, quando

10.1 - Condições financeiras e patrimoniais gerais

atingiu R\$ 228 milhões.

NÃO CIRCULANTE

Aplicação financeira restrita

Em 31 de dezembro de 2017 o saldo de “Aplicação financeira restrita” atingiu R\$ 42,9 milhões, redução de 52% em comparação com 31 de dezembro de 2016, quando atingiu R\$ 91,1 milhões. A redução é decorrente do resgate de aplicação no valor de R\$ 48,3 milhões, vinculada ao pagamento do processo de arbitragem da BBE.

Partes relacionadas

Redução de R\$ 1,6 milhão motivada principalmente pela constituição de provisão para perda de saldo de mútuo com partes relacionada.

Investimentos ao valor justo

Em 31 de dezembro de 2017 o saldo de “Investimentos não controlados ao valor justo” atingiu R\$ 63,4 milhões, representando redução de 20,2% em comparação com 31 de dezembro de 2016, quando atingiu R\$ 79,5 milhões. A redução deu-se em função de redução de capital ocorrida pela investida Ceran, no 2º semestre de 2016, e reavaliação do valor justo dos investimentos das Usinas Hidrelétricas Ceran e Dona Francisca, por conta de premissas mercadológicas e macro econômicas.

Repactuação do risco hidrológico

Em 31 de dezembro de 2017 o saldo de atingiu R\$ 5,7 milhões, frente ao saldo de R\$ 8,5 milhões em 31 de dezembro de 2016. A variação é da apropriação de ativo regulatório decorrente da adesão à repactuação dos riscos hidrológicos.

Investimentos

Em 31 de dezembro de 2017 o saldo de “Investimentos” atingiu R\$ 20,6 milhões, representando redução de 2,4% em comparação com 31 de dezembro de 2016, quando atingiu R\$ 28,7 milhões. A redução deu-se por (i) resultado da controlada em conjunto PCH Passos Maia atribuíveis a Statkraft (-R\$ 2,6 milhões) e (ii) dividendos destinados no período pela mesma investida (-R\$ 5,5 milhões).

Imobilizado

Em 31 de dezembro de 2017 o saldo de “Imobilizado” atingiu R\$ 926,7 milhões, representando redução de 4,7% em comparação com 31 de dezembro de 2016, quando atingiu R\$ 972,3 milhões. A redução deu-se, essencialmente, por conta do (i) volume de depreciação incorrida em 2017 no valor R\$ -56,5 milhões, (ii) adições realizadas em 2017 no valor de R\$ 18,7 milhões, (iii) da capitalização de custos de desmobilização de R\$ 9,7 milhões, (iv) de provisão para perda por redução no valor recuperável no valor de R\$ 12,7 milhões e (v) baixas de R\$ -4,4 milhões.

Intangível

Em 31 de dezembro de 2017 o saldo de “Intangível” atingiu R\$ 52,4 milhões, representando aumento de 2,4% em comparação com 31 de dezembro de 2016, quando atingiu R\$ 95,3 milhões. O aumento deu-se por conta da (i) adição de intangível no montante de R\$ 6,2 milhões, parcialmente compensada pela (ii) amortização de UBP (Uso do Bem Público) e outros (-R\$ 5,0 milhões).

Total do ativo não circulante

10.1 - Condições financeiras e patrimoniais gerais

Em decorrência principalmente das explicações apresentadas anteriormente, em 31 de dezembro de 2017, o saldo de "Total do ativo não circulante" atingiu R\$ 1.289,1 milhões, apresentando redução de 9,1% em comparação a 31 de dezembro de 2016, quando atingiu R\$ 1.171,9 milhões.

Total do ativo

Em decorrência principalmente das explicações apresentadas anteriormente, em 31 de dezembro de 2017, o saldo de "Total do ativo" atingiu R\$ 1.470,2 milhões, em linha com 31 de dezembro de 2016, quando atingiu R\$ 1.517,5 milhões.

- **PASSIVO E PATRIMÔNIO LÍQUIDO - 31 de dezembro de 2017 comparado a 31 de dezembro de 2016**

10.1 - Condições financeiras e patrimoniais gerais

Passivo e patrimônio líquido	dez/17	AV	dez/16	AV	AH
Circulante					
Fornecedores	102.573	6,98%	45.643	3,01%	124,73%
Financiamentos	34.804	2,37%	44.370	2,92%	-21,56%
Partes relacionadas	53.331	3,63%	1.629	0,11%	3173,85%
Concessões a pagar	8.655	0,59%	8.107	0,53%	6,76%
Salários e encargos sociais	7.082	0,48%	3.918	0,26%	80,76%
Tributos a recolher	7.775	0,53%	9.996	0,66%	-22,22%
Imposto de renda e contribuição social	5.301	0,36%	36.664	2,42%	-85,54%
Dividendos a pagar	1.996	0,14%	1	0,00%	199500,00%
Outros passivos	11.231	0,76%	23.609	1,56%	-52,43%
	232.748	15,83%	173.937	11,46%	33,81%
Não circulante					
Financiamentos	348.897	23,73%	429.498	28,30%	-18,77%
Concessões a pagar	64.153	4,36%	66.012	4,35%	-2,82%
Provisão para perda em investimentos	903	0,06%	-	0,00%	#DIV/0!
Imposto de renda e contribuição social	855	0,06%	652	0,04%	100,00%
Tributos a recolher	1.013	0,07%	773	0,05%	31,05%
Provisão para remoção de imobilizado	9.758	0,66%	-	0,00%	#DIV/0!
Provisão para contingências	23.307	1,59%	64.482	4,25%	-63,86%
Outros passivos	9.193	0,63%	10.146	0,67%	-9,39%
	458.079	31,16%	571.563	37,66%	-19,86%
Patrimônio líquido					
Capital social	711.365	48,38%	880.312	58,01%	-19,19%
Reserva de lucro	21.316	1,45%	-	0,00%	#DIV/0!
Reserva legal	420	0,03%	-	0,00%	#DIV/0!
Ajuste de avaliação patrimonial	46.289	3,15%	45.301	2,99%	2,18%
Prejuízos acumulados	0	0,00%	-153.616	-10,12%	-100,00%
	779.390	53,01%	771.997	50,87%	0,96%
Participação dos não controladores	7	0,00%	7	0,00%	0,00%
Total do patrimônio líquido	779.397	53,01%	772.004	50,87%	0,96%
Total do passivo e patrimônio líquido	1.470.224	100,00%	1.517.504	100,00%	-3,12%
CIRCULANTE					
Fornecedores					
Em 31 de dezembro de 2017, o saldo de "Fornecedores" atingiu R\$ 102,6 milhões, apresentando aumento de 124,7% em comparação com 31 de dezembro de 2016, quando atingiu R\$ 45,6 milhões. A variação observada dá-se por conta, principalmente, dos saldos a pagar referente às liquidações no Mercado de Curto Prazo que estão protegidas por liminares.					

10.1 - Condições financeiras e patrimoniais gerais

Financiamentos (circulante e não circulante)

Em 31 de dezembro de 2017, o saldo de “Financiamentos” atingiu R\$ 383,7 milhões, apresentando redução de 19,0% em comparação com 31 de dezembro de 2016, quando atingiu R\$ 473,9 milhões. A variação observada dá-se por conta, principalmente, das amortizações realizadas no período.

Partes relacionadas

Em 31 de dezembro de 2017, o saldo de “Partes Relacionadas” atingiu R\$ 53,3 milhões, apresentando aumento em comparação com 31 de dezembro de 2016, quando atingiu R\$ 1,6 milhão. A variação observada dá-se por conta, principalmente, da constituição de mútuo a pagar para a Statkraft Investimentos Ltda.

Tributos a recolher (circulante e não circulante)

Em 31 de dezembro de 2017, o saldo de “Tributos a Recolher” atingiu R\$ 8,8 milhões, apresentando redução de 49,9% em comparação com 31 de dezembro de 2015, quando atingiu R\$ 10,8 milhões. A redução deu-se, principalmente, em função da (i) tributos recolhidos pelas Eólicas por conta de liquidação financeira do saldo de energia após encerramento do quadriênio (-R\$ 6,3 milhões) e (ii) reconhecimento de saldo a pagar por conta dos resultados positivos de mercado de curto prazo ainda não liquidados, e variações operacionais dos tributos a recolher na controladora (-R\$ 3,3 milhões).

Imposto de renda e contribuição social

Redução expressiva motivada principalmente por dois eventos, sendo (i) liquidação dos tributos correntes sobre o lucro tributável de 2016 da subsidiária UHE Monel (-R\$ 8,3 milhões), e (ii) liquidação de tributos correntes de exercícios anteriores das Eólicas da Bahia (-R\$ 23 milhões).

Dividendos a pagar

Em 31 de dezembro de 2017 o saldo de dividendos a pagar é de R\$ 1.996 mil, resultado da destinação de dividendo mínimo obrigatório a pagar sobre o lucro líquido do exercício de 2017.

Outros passivos

Em 31 de dezembro de 2017, o saldo de “Outros passivos” atingiu R\$ 20,4 milhões, apresentando aumento de 39,5% em comparação com 31 de dezembro de 2016, quando atingiu R\$ 33,7 milhões. A redução deu-se, principalmente, (i) pela reversão de saldos de Licenças Ambientais, que tiveram seu tratamento contábil alterado em 2017, representando uma reversão de saldo de passivo de (-R\$ 7,3 milhões), e (ii) pela variação operacional de outras naturezas diversas (-R\$ 6,0 milhões).

Total do passivo circulante

Em função do acima exposto, em 31 de dezembro de 2017 o saldo da conta “Total do passivo circulante” atingiu R\$ 232,8 milhões, apresentando um aumento de 33,8% em comparação com 31 de dezembro de 2016, quando atingiu R\$ 173,9 milhões.

NÃO CIRCULANTE

Provisão para remoção de imobilizado

10.1 - Condições financeiras e patrimoniais gerais

Em 31 de dezembro de 2017, o saldo de “Provisão para remoção do imobilizado” atingiu R\$ 9,8 milhões. O montante representa a estimativa à valor presente da Companhia de futuros gastos para remoção dos ativos imobilizados dos locais de operação após o término das autorizações nos parques eólicos.

Total do passivo não circulante

Em função do acima exposto, em 31 de dezembro de 2017 o saldo da conta “Total do passivo não circulante” atingiu R\$ 458,1 milhões, apresentando uma redução de 19,9% em comparação com 31 de dezembro de 2016, quando atingiu R\$ 571,6 milhões.

Patrimônio líquido

Em 31 de dezembro de 2017 o patrimônio líquido da Companhia representava R\$ 779,4 milhões, sendo o aumento de 0,9% na comparação com 31 de dezembro de 2016, quando representou R\$ 772,0 milhões, alavancado por força da (i) constituição de reserva de lucros no valor de R\$ 21.316 mil, (ii) constituição de reserva legal, no montante de R\$ 420 mil, (iii) além do aumento de R\$ 988 mil no valor do ajuste de avaliação patrimonial, referente ao valor justo de investimentos em entidades não controladas.

Total do passivo e patrimônio líquido

Em decorrência principalmente das explicações apresentadas anteriormente, em 31 de dezembro de 2017, o saldo de “Total do passivo e patrimônio líquido” atingiu R\$ 1.470,2 milhões, em linha com 31 de dezembro de 2016, quando atingiu R\$ 1.517,5 milhões.

Comparação dos resultados operacionais dos exercícios encerrados em 31 de dezembro de 2017 e 2016

10.1 - Condições financeiras e patrimoniais gerais

	2017	2016	AH
Receita operacional	310.808	275.164	12,95%
Custo do fornecimento de energia elétrica	(169.656)	(102.788)	65,05%
Custo dos serviços prestados	(13.414)	(5.072)	164,47%
	(183.070)	(107.860)	69,73%
Lucro bruto	127.738	167.304	-23,65%
(Despesas) receitas operacionais			
Gerais e administrativas	(46.403)	(51.664)	-10,18%
Outras despesas	(56.139)	(63.307)	-11,32%
Equivalência patrimonial	(2.590)	7.714	-133,58%
Dividendos auferidos	14.305	1.561	816,40%
	(90.827)	(105.696)	-14,07%
Lucro operacional antes do resultado financeiro	36.911	61.608	-40,09%
Resultado financeiro			
Despesas financeiras	(58.050)	(69.949)	-17,01%
Receitas financeiras	23.278	26.820	-13,21%
	(34.772)	(43.129)	-19,38%
Lucro antes do imposto de renda e da contribuição social	2.139	18.479	-88,42%
Imposto de renda e contribuição social	9.289	(31.968)	-129,06%
Resultado proveniente de operações em continuidade	11.428	(13.489)	-184,72%
Operações descontinuadas			
Prejuízo proveniente das operações descontinuadas	(3.027)	(2.055)	47,30%
Prejuízo líquido do período	8.401	(15.544)	-154,05%
Atribuível aos:			
Acionistas da Controladora	8.401	(15.393)	-154,58%
Participação de não controladores	-	(151)	-100,00%
	8.401	(15.544)	-154,05%
Receita operacional líquida			
Em 2017 a receita operacional líquida total somou R\$ 310,8 milhões, 12,9% maior do que a receita líquida apurada em 2016, quando o valor foi de R\$ 275,2 milhões. Tal variação justifica-se, principalmente, pelo (i) aumento na receita de venda de energia por conta da correção dos contratos de venda (PPA), (ii) maior receita decorrente do Mercado de Curto Prazo ("MCP" – envolve MRE, com efeitos do GSF e/ou secundária) e (iii) menor receita com serviços compartilhados com empresas do grupo			

10.1 - Condições financeiras e patrimoniais gerais

Statkraft.

Os componentes da receita operacional líquida e suas variações são tratados a seguir:

Receita Operacional Líquida (R\$ mil)	2016	2017	Var %
Receita Líquida Total	275.164	310.808	12,9
Fornecimento de energia	269.509	307.301	14,0
- Venda de energia	235.383	246.365	4,7
- Excedente (déficit) líquido de geração Eólicas	14.414	17.433	20,9
- Efeito MCP	19.712	43.503	120,7
Outros serviços	5.655	3.507	-38,0

Receita líquida de fornecimento de energia elétrica – venda de energia

O aumento de R\$ 11,0 milhões em 2017, equivalente a 4,7% comparado a 2016, é decorrente da correção dos contratos de venda de energia por IPCA.

Receita líquida de fornecimento de energia elétrica – excedente líquido de geração eólicas

O aumento de R\$ 3,0 milhões em 2017, comparado a 2016, é fruto da maior geração no parque eólico da Bahia. Ressalta-se que o 1T16 foi impactado pela indisponibilidade do parque em função de paradas não programadas para manutenção, bem como, o baixo regime de ventos no período. A Companhia já recebeu parte das indenizações da seguradora e continua trabalhando na regulação, junto à seguradora, dos eventos que acarretaram a redução da receita no 1T16, com o objetivo de sua recuperação financeira.

Receita líquida de fornecimento de energia elétrica – efeito MCP

Em 2017 o Brasil enfrentou a maior crise hidrológica já registrada, e como consequência, o nível de água atingido pelos reservatórios foi tão baixo quanto os registrados em 2014, ano em que a possibilidade de ocorrência de racionamento foi considerada no Brasil.

Como consequência, os geradores foram expostos aos índices de GSF mais altos da história, atingindo uma média de 60% entre julho e novembro.

Assim, a variação da receita na comparação com 3T16 e 9M16 reflete o atual cenário hidrológico e a estratégia de sazonalização da Companhia, aliado ao suporte especializado da comercializadora de energia pertencente ao grupo Statkraft, que aporta seu conhecimento e expertise na gestão do portfólio de energia da Companhia.

Iniciativas como estratégia de sazonalização, análise de participação ao MRE, para as usinas elegíveis, e adesão à repactuação do risco hidrológico (MP 688) foram adotadas como medida de redução da exposição da Companhia aos riscos de GSF/MRE. Ressaltamos que o resultado líquido do efeito do MCP é conjunto com a linha de “Compra de Energia”, classificada no custo da energia vendida (abaixo demonstrada).

A deficiência da geração hidrelétrica do sistema brasileiro elevou significativamente os pagamentos dos geradores hidrelétricos pela redução do GSF. Esse fato fez com que geradoras participantes do Mecanismo de Realocação de Energia (MRE) entrassem com liminares para suspensão dos pagamentos desta natureza. Por conta destas liminares as controladas UHE Monel e PCH Moinho, e a controlada em conjunto PCH Passos Maia estão protegidas do efeito controverso do MRE, até que tal matéria seja julgada.

Receita líquida de outros serviços

O valor de R\$ 3,5 milhões é decorrente do compartilhamento de serviços com empresas do grupo Statkraft. A variação na comparação com o ano anterior dá-se em função o menor volume de serviços prestados às partes relacionadas.

Custos operacionais

Em 2017 os custos operacionais somaram R\$ 183,1 milhões, representando aumento de R\$ 75,2 milhões, equivalente a 69,7% na comparação com o ano de 2016, quando o valor foi de R\$ 107,9 milhões.

Os componentes do custo dos serviços prestados e suas variações são apresentados na tabela abaixo:

10.1 - Condições financeiras e patrimoniais gerais

Custo Operacionais (R\$ mil)	2016	2017	Var %
Custo Total	107.860	183.070	69,7
Custo do fornecimento de energia elétrica	102.788	169.656	65,1
- Depreciação e amortização	56.092	58.951	5,1
- Encargos setoriais	10.287	10.221	-0,6
- Custo com compra de energia elétrica	12.422	88.384	611,5
- Seguro regulatório	3.389	3.613	6,6
- Outros custos de fornecimento de energia elétrica	20.588	8.487	-58,8
Custo dos serviços prestados	5.072	13.414	164,5
- Outros serviços	5.072	13.414	164,5

Depreciação e amortização

A variação de 5,1% do custo com depreciação, na comparação entre os exercícios de 2017 e 2016, é decorrente da reavaliação da vida útil estimada dos ativos da Companhia. A cada emissão de demonstração financeira o grupo avalia se há indícios de mudanças da vida útil de seus ativos e, a cada três anos, é realizada uma revisão formal das estimativas, mesmo que não existam tais indicativos. Em setembro de 2017 a equipe técnica realizou mudança na estimativa de vida útil técnica dos ativos. Até então a vida útil contábil era considerada a definida pelo Manual de Ativos Fixos da ANEEL, limitado pelo período das concessões e/ou autorizações.

Na reavaliação efetuada em 2017 foram reconhecidos custos de desmobilização (usinas eólicas), além das alterações das estimativas de vida útil que segundo avaliação da equipe técnica serão depreciadas em período menor do que o estimado anteriormente.

Encargos setoriais

A redução de 0,6% observada em 2017, na comparação com o ano de 2016, é decorrente da perda do desconto de TUST – Taxa de Uso do Sistema de Transmissão no 1T16, fruto da injeção de energia gerada superior ao limite contratado pelas usinas do Complexo Eólico da Bahia no 1T16. Esse efeito de redução compensou o aumento gerado pela atualização da tarifa incidente no tocante ao mesmo encargo.

Custo com compra de energia elétrica

O cenário brasileiro de geração hidrelétrica em 2017 exigiu atenção aos efeitos que afetam significativamente os pagamentos dos geradores hidrelétricos em relação ao GSF, conforme mencionado no item "Receita Líquida de Fornecimento de Energia Elétrica – Efeito MCP.

Iniciativas como estratégia de sazonalização, análise de participação ao MRE, para as usinas elegíveis, e adesão à repactuação do risco hidrológico (MP 688) foram adotadas como medida de redução da exposição da Companhia aos riscos de GSF/MRE.

No ano de 2017, o valor gasto com compra de energia elétrica somou R\$ 88,4 milhões, comparado ao valor de R\$ 12,4 milhões em 2016. Este aumento dá-se em função dos fatores acima mencionados.

Seguro regulatório

Amortização do ativo regulatório decorrente da adesão a MP 688 a qual trata da repactuação do risco hidrológico. A variação no ano de 2017, na comparação com 2016, dá-se pela correção monetária dos valores amortizados.

Outros custos de fornecimento de energia elétrica

A redução observada em 2017 nesta rubrica, quando comparada a 2016, deve-se à descontinuação das atividades da subsidiária Enex O&M, que até então prestava serviços de Operação e Manutenção para as demais subsidiárias do grupo Statkraft no Brasil.

A partir de 2017, com a descontinuação das atividades da Enex O&M, as atividades de Operação e Manutenção passaram a

10.1 - Condições financeiras e patrimoniais gerais

ser desenvolvidas por funcionários da *holding*, bem como funcionários localizados nas próprias plantas da Statkraft no Brasil. Como consequência destas ações, o custo anteriormente apresentado sob esta rubrica passou a ser classificado na rubrica abaixo (Outros serviços). Quando consideradas as duas rubricas observamos uma redução de 14,7% em 2017. Essa redução deve-se a alteração de prática contábil que, a partir deste ano, passa a apresentar os com a prestação de serviços para empresas do grupo econômico líquidos dos reembolsos obtidos através das práticas de compartilhamento de custos da Companhia, com efeito de R\$ 7,5 milhões. Este efeito foi parcialmente compensado por aumentos de custos decorrentes de adaptações realizadas no modelo de Operação e Manutenção da Statkraft no Brasil.

Outros serviços

O aumento observado na rubrica "Outros Serviços" é decorrente dos fatores descritos acima.

Despesas (receitas) gerais

Em 2017 as despesas gerais somaram R\$ 102,5 milhões, representando redução de R\$ 12,4 milhões na comparação com 2016, equivalentes a 10,8%.

Os componentes das despesas (receitas) operacionais e suas variações são tratados a seguir:

Despesas Gerais (R\$ mil)	2016	2017	Var %
Despesas Totais	114.971	102.542	-10,8
- Gerais e Administrativas totais	47.194	46.403	-1,7
- Gerais e administrativas	36.034	33.186	-7,9
- Remuneração dos administradores	5.535	6.792	22,7
- Encargos setoriais	3.819	3.043	-20,3
- Com estudos em desenvolvimento	1.806	329	-81,8
- Perda em outros ativos	-	3.053	-
- Outros resultados operacionais	67.777	56.139	-17,2

Despesas gerais e administrativas

Em 2017 as despesas gerais e administrativas atingiram R\$ 33,2 milhões, representando redução de R\$ 2,8 milhões, equivalente a 7,9%, na comparação com 2016, quando atingiram R\$ 36,0 milhões. A redução deu-se, essencialmente, em função do menor nível de serviços recebidos da Controladora Norueguesa.

Remuneração dos administradores

O aumento observado em 2017, quando comparado a 2016, deu-se pelo aumento no número de administradores da Companhia entre os períodos comparados. Em 2016 os diretores expatriados passaram a ser remunerados diretamente pela Companhia no mês de março, de modo que o primeiro bimestre de 2016 não apresenta esta despesa.

Despesas com estudos em desenvolvimento

Em 2017 a Companhia não incorreu em gastos externos significativos com estudos para projetos em desenvolvimento, motivo pelo qual é demonstrada uma redução no nível de despesas sob esta rubrica.

Encargos setoriais

Referente à taxa de uso dos recursos hídricos incidente sobre a UHE Monjolinho e sua variação, entre os períodos analisados, está em linha com a variação da geração de energia realizada, sendo a redução parcialmente compensada pelo aumento da TAR utilizada para cálculo do encargo (+9,5%).

Outros resultados operacionais

A linha de Outros Resultados Operacionais somou R\$ 56,1 milhões em 2017, apresentando redução de R\$ 11,7 milhões em relação a 2016, quando somou R\$ 67,8 milhões.

Contribuíram para a redução (i) a menor perda por *impairment* sobre ativos operacionais (R\$ 31,4 milhões), (ii) menor perda em

10.1 - Condições financeiras e patrimoniais gerais

ativos financeiros e outros valores recuperáveis (R\$ 19,0 milhões). Por outro lado, a redução foi parcialmente compensada por (iii) condenação judicial relativa a ações da Companhia (efeito legado – R\$ 52,6 milhões) e (iv) reversão de provisões para contingências (R\$ 10 milhões).

Resultado financeiro

Em 2017 o resultado financeiro correspondeu a uma despesa líquida de R\$ 34,8 milhões, redução de R\$ 8,4 milhões, equivalente a 19,4%, na comparação com 2016, quando o resultado financeiro correspondeu a uma despesa líquida de R\$ 43,1 milhões.

Os componentes do resultado financeiro e suas variações são tratados a seguir:

Resultado Financeiro (R\$ mil)	2016	2017	Var %
Receitas financeiras	26.820	23.278	-13,2
- Com aplicações financeiras (i)	23.745	19.769	-16,7
- Variação monetária ativa	51	646	1166,7
- Receita de atualização de contrato de energia (ii)	-	1.754	-
- Outras receitas financeiras	3.024	1.109	-63,4
Despesas financeiras	(69.949)	(58.050)	-17,0
- Com financiamentos (iv)	(41.455)	(36.578)	-11,8
- Comissão de fiança e garantias	(528)	(325)	-38,4
- IOF, multa e juros sobre tributos (v)	(818)	(2.454)	200,0
- Variação monetária passiva (vi)	(52)	(229)	340,4
- Concessões a pagar e outras despesas	(11.255)	(5.986)	-46,8
- Juros sobre contrato de mútuo (vii)	-	(11.168)	-
- Provisão para perda ao valor recuperável de ativos financeiros (viii)	-	(2.101)	-
- Outras despesas financeiras (ix)	(15.841)	791	-105,0
Resultado Financeiro	(43.129)	(34.772)	-19,4

Receitas financeiras

Em 2017 as receitas financeiras atingiram R\$ 23,3 milhões, apresentando redução de R\$ 3,5 milhões, equivalente a 13,2% na comparação com 2016, quando atingiram R\$ 26,8 milhões. Tal variação é decorrente principalmente (i) da redução do rendimento com aplicações financeiras, em função da redução dos indexadores das aplicações (CDI), parcialmente compensado pelo (ii) aumento na correção dos recebíveis referente à receita das eólicas da Bahia.

Despesas financeiras

Em 2017 as despesas financeiras atingiram R\$ 58,0 milhões, apresentando redução de R\$ 11,9 milhões, equivalente a 17,0% na comparação com 2016, quando atingiram R\$ 69,9 milhões. Tal variação é decorrente: (iv) da redução da capitalização de juros por conta do menor endividamento; (v) aumento na despesas com juros e multas sobre tributos pagos; (vi) maior atualização monetária passiva, (vii) juros incorridos em contrato de mútuo, (viii) provisão pra perda ao valor recuperável de ativos financeiros e (ix) reversão de multa e juros sobre passivos fiscais, em função da adesão ao REFIS.

Resultado de participações societárias

Em 2017 o resultado de participações societárias representou de R\$ 11,7 milhões, em comparação a um ganho de R\$ 9,3 milhões apurado em 2016.

Os componentes do resultado de participações societárias e suas variações são tratados a seguir:

10.1 - Condições financeiras e patrimoniais gerais

Resultado de participações societárias (R\$ mil)	2016	2017	Var %
- Equivalência patrimonial	7.714	(2.590)	-133,6
- Dividendos auferidos	1.561	14.305	816,4
Resultado de participações	9.275	11.715	26,3

Equivalência patrimonial

O resultado da participação nos lucros de coligadas e controladas em conjunto é composto pelo resultado da subsidiária Passos Maia Energética S.A. (50%), que apresentou variação negativa devido à variação do resultado da subsidiária em 2017, quando comparado com 2016. Este resultado é decorrente dos efeitos do cenário hidrológico que levaram à necessidade de compra de energia no MRE.

Imposto de renda e contribuição social

A Statkraft, assim como as suas controladas ENEX e Monjolinho optou pela apuração do resultado tributável observando a sistemática do lucro real. As demais empresas controladas optaram pelo regime de lucro presumido para apuração do IRPJ e da CSLL incidente sobre o resultado tributável.

Em 2017 o imposto de renda e a contribuição social somaram saldo positivo de R\$ 9,3 milhões, compostos por IRPJ e CSLL no valor de R\$ (11,9) milhões e por IR e CS diferidos no valor de R\$ 21,2 milhões.

A variação positiva no IR e CS diferidos deve-se ao fato de que em 31 de março de 2017 as subsidiárias Macaúbas, Novo Horizonte e Seabra Energética S.A. optaram pelo REFIS conforme Instrução Normativa da Receita Federal do Brasil nº 1.687 de 2017, para liquidação de contingências fiscais reconhecidas em 2016. Conforme regra estabelecida para participação deste programa as subsidiárias liquidaram R\$ 4,9 milhões das contingências fiscais com recursos próprios, e R\$ 19,6 milhões com crédito tributário advindo dos prejuízos fiscais de sua controladora – Statkraft Energias Renováveis S/A.

Operações descontinuadas

Em 2017 as operações descontinuadas somaram prejuízo de R\$ 3,0 milhões, representando o resultado da subsidiária Enex. O Grupo Statkraft realizou a cessão dos contratos da ENEX a terceiros, a fim de que as atividades de operação e manutenção passem a ser realizadas exclusivamente para as usinas deste Grupo Econômico. Desta forma, após firmado contrato de venda, o fechamento da operação se deu em duas etapas, sendo a primeira em 25 de janeiro e a segunda em 13 de fevereiro de 2017, datas nas quais a ENEX fez: (i) transferência de contratos de O&M firmados com terceiros; (ii) a transferência de empregados da Sociedade para a cessionária; e (iii) a venda dos bens e equipamentos alocados nas usinas para prestação de serviços a terceiros, passando a ENEX a não deter mais qualquer relação comercial com terceiros.

Participação de não controladores

Em 2016 a participação de não controladores foi de R\$ (151) mil, representando a participação de não controladores na subsidiária Energen Energias Renováveis S.A.

Lucro (prejuízo) líquido do período

Em 2017 foi registrado resultado líquido de R\$ 8,4 milhões, enquanto que no ano de 2016 apuramos prejuízo de R\$ 15,4, em linha com os efeitos mencionados anteriormente, com destaque para os efeitos de contingências, além do impacto do risco hidrológico nas operações da Companhia.

Por entender que o resultado nos períodos apresentados foi impactado substancialmente por efeitos contábeis não recorrentes, que não fazem parte das atividades de operação da Statkraft Energias Renováveis, a Companhia divulga o **Lucro (Prejuízo) Líquido Gerencial**, que exclui os efeitos não recorrentes apurados no resultado da Companhia e que não possuem relação com suas operações. Em 2017 o lucro gerencial apurado foi de R\$ 56,5 milhões, apresentando variação negativa em relação ao ano de 2016 em função do risco hidrológico e os efeitos decorrentes do Mercado de Curto Prazo (MCP).

Conciliação Lucro Líquido IFRS x Lucro Líquido gerencial	2016	2017
Lucro (prejuízo) líquido – IFRS	(15.544)	8.401

10.1 - Condições financeiras e patrimoniais gerais

(+) Efeitos não recorrentes	92.508	48.074
<i>Impairment</i> controladas	44.103	12.754
Contingências fiscais	33.600	-
Ajuste ao valor justo propriedades para investimentos	7.933	-
Condenação judicial (BBE)	-	38.600
Juros sobre contrato de mútuo	-	11.168
Provisão perda ativos financeiros	6.872	5.152
Utilização de prejuízos fiscais (REFIS)	-	(19.600)
Lucro (prejuízo) líquido - Gerencial	76.964	56.475

EBITDA e margem EBITDA – conforme Instrução CVM 527

O EBITDA alcançou R\$ 109,2 milhões em 2017, apresentando uma redução de 38,6% em relação ao ano de 2016, quando alcançou R\$ 177,9 milhões, em função dos efeitos apresentados anteriormente. A margem EBITDA apresentou redução de 29,5 p.p. na comparação entre os períodos, passando de 64,6% para 35,1% da receita operacional líquida em 2017 e 2016.

EBITDA (R\$ mil)	2016	2017	Var %
Lucro (prejuízo) líquido do período	(15.544)	8.401	154,0
(+) Tributos sobre o lucro (IR/CSLL)	31.968	(9.289)	-129,1
(+) Despesas financeiras líquidas	43.129	34.772	-19,4
(+) Depreciação, amortização e <i>impairments</i>	116.279	72.332	-37,8
(+) Operação descontinuada	2.055	3.027	47,3
EBITDA – ICVM nº 527	177.887	109.243	-38,6
(+) Efeitos não recorrentes	4.700	43.752	-
EBITDA – Ajustado	182.587	152.995	-16,2
Receita Líquida	275.164	310.808	12,9
Margem EBITDA	64,6%	35,1%	-29,5 p.p.
Margem EBITDA Ajustada	66,3%	49,2%	-17,1 p.p.

A Administração da Companhia entende que o acompanhamento do EBITDA e da margem EBITDA, é uma das métricas adequadas para análise do desempenho da Companhia, pois, ao excluir despesa financeira e depreciação de seus resultados, permitem a comparação da Companhia com outras empresas do mesmo setor de atuação.

10.1 - Condições financeiras e patrimoniais gerais

- ATIVO - 31 de dezembro de 2016 comparado a 31 de dezembro de 2015

10.1 - Condições financeiras e patrimoniais gerais

Ativo	dez/16	AV	dez/15	AV	AH
Circulante					
Caixa e equivalentes de caixa	140.761	9,28%	79.905	5,27%	76,16%
Contas a receber	65.627	4,32%	39.329	2,59%	66,87%
Dividendos a receber	1.832	0,12%	2.192	0,14%	-16,42%
Tributos a recuperar	3.929	0,26%	5.079	0,33%	-22,64%
Almoxarifado	4.842	0,32%	1.970	0,13%	145,79%
Repactuação de risco hidrológico a apropriar	3.630	0,24%	4.428	0,29%	-18,02%
Operações Descontinuadas	2.123	0,14%	0	0,00%	-
Outros ativos	5.607	0,37%	7.135	0,47%	-21,42%
	228.351	15,05%	140.038	9,23%	63,06%
Não circulante					
Aplicação financeira restrita	91.123	6,00%	82.356	5,43%	10,65%
Partes relacionadas	8.028	0,53%	9.846	0,65%	-18,46%
Imposto de renda e contribuição social diferidos	11.733	0,77%	9.084	0,60%	29,16%
Investimentos não controlados ao valor justo	79.462	5,24%	61.330	4,04%	29,56%
Tributos a recuperar	0	0,00%	270	0,02%	-100,00%
Repactuação de risco hidrológico a apropriar	4.889	0,32%	7.776	0,51%	-
Contas a receber	22.179	1,46%	30.784	2,03%	-27,95%
Outros ativos	3.372	0,22%	178	0,01%	1794,38%
	220.786	14,55%	201.624	13,29%	9,50%
Investimentos	28.692	1,89%	29.387	1,94%	-2,36%
Imobilizado	972.307	64,07%	1.025.744	67,60%	-5,21%
Intangível	51.191	3,37%	95.268	6,28%	-46,27%
Propriedades para investimentos	16.177	1,07%	25.250	1,66%	-35,93%
	1.068.367	70,40%	1.175.649	77,48%	-9,13%
Total do ativo	1.517.504	100,00%	1.517.311	100,00%	0,01%

CIRCULANTE**Caixa e equivalentes de caixa**

As movimentações que contribuíram para o aumento foram: (i) geração de caixa proveniente das operações no valor de R\$ 156,2 milhões e (ii) recebimentos de dividendos da Passos Maia (R\$ 8,8 milhões), Ceran (R\$ 0,9 milhão) e Dona Francisca (R\$ 0,4 milhões).

Por outro lado, as movimentações que contribuíram para a redução foram: (i) pagamento de juros sobre financiamentos no valor de R\$ 38,3 milhões, (ii) pagamento de principal sobre financiamentos no valor de R\$ 41,2 milhões; (iii) pagamento de tributos sobre o resultado no valor de R\$ 2,9 milhões, (iv) pagamento de tributos residuais no montante de R\$ 17,2 milhões e (v) investimentos realizados no valor de R\$ 6,0 milhões.

Contas a receber

O aumento observado é decorrente principalmente (i) aumento do saldo a receber de serviços prestados a partes relacionados

10.1 - Condições financeiras e patrimoniais gerais

pela controladora (+R\$ 1,5 milhão), (ii) saldo a receber de liquidações do mercado de curto prazo pelas usinas do Proinfa referentes a 2015 e 2016 (+R\$ 12,7 milhões), (iii) incremento de saldos na UHE Monel na PCH Moinho referente a saldo a liquidar no mercado de curto prazo (+R\$ 5,2 milhões), (iv) reclassificação de saldo de geração excedente ao contratado nas Usinas Eólicas da Bahia (+R\$ 12,7 milhões), parcialmente compensado pela (v) desconsolidação da empresa Enex.

Dividendos a receber

Redução pelo recebimento dos dividendos em 2016, compensado pela constituição de dividendos a receber referente ao exercício de 2016.

Outros ativos

Variação decorrente, essencialmente, da (i) realização do ativo regulatório das usinas do Proinfa (-R\$ 2,7 milhões) e (ii) aumento no saldo de adiantamento a fornecedores (+R\$ 1,5 milhão).

Ativo circulante total

Em decorrência principalmente das explicações apresentadas anteriormente, em 31 de dezembro de 2016, o saldo de "Ativo circulante total" atingiu R\$ 228 milhões, apresentando aumento de 63% em comparação a 31 de dezembro de 2015, quando atingiu R\$ 140 milhões.

NÃO CIRCULANTE

Aplicação financeira restrita

Em 31 de dezembro de 2016 o saldo de "Aplicação financeira restrita" atingiu R\$ 91,1 milhões, aumento de 11% em comparação com 31 de dezembro de 2015, quando atingiu R\$ 82,3 milhões. O aumento é decorrente do rendimento de aplicação constituída, no valor de R\$ 38,3 milhões, referente ao recebimento da Jackson Empreendimentos S.A, relacionada à contingência civil do processo de arbitragem da BBE, derivado do fechamento da operação de troca do controle da Companhia.

Impostos de renda e contribuição social diferidos – ativo e passivo

Aumento de R\$ 2,6 milhões decorrente da constituição de impostos diferidos sobre as diferenças temporárias entre critérios contábeis e fiscais.

Investimentos ao valor justo

Em 31 de dezembro de 2016 o saldo de "Investimentos não controlados ao valor justo" atingiu R\$ 79,5 milhões, representando aumento de 29,6% em comparação com 31 de dezembro de 2015, quando atingiu R\$ 61,3 milhões. A redução deu-se em função de a Companhia ter efetuado, no 2º trimestre de 2015, reavaliação do valor justo dos investimentos das Usinas Hidrelétricas Ceran e Dona Francisca, por conta de premissas mercadológicas e macro econômicas.

Repactuação do risco hidrológico a apropriar

Em 31 de dezembro de 2016 o saldo de atingiu R\$ 8,5 milhões, frente ao saldo de R\$ 12,2 milhões em 31 de dezembro de 2015. A variação é da apropriação de ativo regulatório decorrente da adesão à repactuação dos riscos hidrológicos.

Investimentos

Em 31 de dezembro de 2016 o saldo de "Investimentos" atingiu R\$ 28,7, representando redução de 2,4% em comparação com 31 de dezembro de 2015, quando atingiu R\$ 29,4 milhões. A redução deu-se por (i) resultado da coligada PCH Passos Maia atribuíveis a Statkraft (+R\$ 7,7 milhões), compensado por (ii) dividendos destinados no período pela mesma PCH Passos Maia (-R\$ 8,4 milhões).

Imobilizado

10.1 - Condições financeiras e patrimoniais gerais

Em 31 de dezembro de 2016 o saldo de "Imobilizado" atingiu R\$ 972,3 milhões, representando redução de 5,2% em comparação com 31 de dezembro de 2015, quando atingiu R\$ 1.025,7 milhões. A redução deu-se, essencialmente, por conta do (i) volume de depreciação incorrida em 2016 no valor R\$ 51,0 milhões, (ii) adições realizadas em 2016 no valor de R\$ 6,0 milhões, (iii) de provisão para perda por redução no valor recuperável no valor de R\$ 6,4 milhões e (iv) reclassificação do imobilizado de Enex para operações descontinuadas no valor de R\$ 1,7 milhão.

Intangível

Em 31 de dezembro de 2016 o saldo de "Intangível" atingiu R\$ 51,2 milhões, representando redução de 46,3% em comparação com 31 de dezembro de 2015, quando atingiu R\$ 95,3 milhões. A redução deu-se por conta da (i) redução ao valor recuperável de ágio por expectativa de rentabilidade futura (-R\$ 37,7 milhões), (ii) amortização do ágio e UBP (Uso do Bem Público) e outros (-R\$ 6,1 milhões).

Total do ativo não circulante

Em decorrência principalmente das explicações apresentadas anteriormente, em 31 de dezembro de 2016, o saldo de "Total do ativo não circulante" atingiu R\$ 220,8 milhões, apresentando aumento de 9,5% em comparação a 31 de dezembro de 2015, quando atingiu R\$ 201,6 milhões.

Total do ativo

Em decorrência principalmente das explicações apresentadas anteriormente, em 31 de dezembro de 2016, o saldo de "Total do ativo" atingiu R\$ 1.517,5 milhões, em linha com 31 de dezembro de 2015, quando atingiu R\$ 1.517,3 milhões.

10.1 - Condições financeiras e patrimoniais gerais

Passivo e patrimônio líquido	dez/16	AV	dez/15	AV	AH
Circulante					
Fornecedores	9.730	0,64%	9.446	0,62%	3,01%
Financiamentos	44.370	2,92%	42.736	2,82%	3,82%
Partes relacionadas	1.629	0,11%	616	0,04%	164,45%
Concessões a pagar	8.107	0,53%	7.370	0,49%	10,00%
Salários e encargos sociais	3.918	0,26%	6.565	0,43%	-40,32%
Tributos a recolher	9.996	0,66%	19.924	1,31%	-49,83%
Imposto de renda e contribuição social	36.664	2,42%	2.756	0,18%	1230,33%
Dividendos propostos	1	0,00%	47	0,00%	-97,87%
Outros passivos	59.522	3,92%	52.280	3,45%	13,85%
	173.937	11,46%	141.740	9,34%	22,72%
Não circulante					
Financiamentos	429.498	28,30%	469.544	30,95%	-8,53%
Concessões a pagar	66.012	4,35%	62.941	4,15%	4,88%
Imposto de renda e contribuição social	652	0,04%	948	0,06%	100,00%
Tributos a recolher	773	0,05%	1.124	0,07%	-31,23%
Provisão para contingências	64.482	4,25%	53.327	3,51%	20,92%
Outros Passivos	10.146	0,67%	16.005	1,05%	-36,61%
	571.563	37,66%	603.889	39,80%	-5,35%
Total do passivo	745.500	49,13%	745.629	49,14%	-0,02%
Patrimônio líquido atribuído aos acionistas da controladora					
Capital social	880.312	58,01%	880.312	58,02%	0,00%
Mudança na participação relativa	-3.612	-0,24%	0	0,00%	#DIV/0!
Ajuste de avaliação patrimonial	45.301	2,99%	29.435	1,94%	53,90%
Prejuízos acumulados	-150.004	-9,88%	-134.611	-8,87%	11,44%
	771.997	50,87%	775.136	51,09%	-0,40%
Participação dos não controladores	7	0,00%	-3.454	-0,23%	-100,20%
Total do patrimônio líquido	772.004	50,87%	771.682	50,86%	0,04%
Total do passivo e patrimônio líquido	1.517.504	100,00%	1.517.311	100,00%	0,01%

CIRCULANTE**Financiamentos (circulante e não circulante)**

Em 31 de dezembro de 2016, o saldo de "Financiamentos" atingiu R\$ 473,9 milhões, apresentando redução de 7,5% em comparação com 31 de dezembro de 2015, quando atingiu R\$ 512,3 milhões. A variação observada dá-se por conta, principalmente, das amortizações realizadas no período.

10.1 - Condições financeiras e patrimoniais gerais

Tributos a recolher

Em 31 de dezembro de 2016, o saldo de "Tributos a Recolher" atingiu R\$ 10,0 milhões, apresentando redução de 49,9% em comparação com 31 de dezembro de 2015, quando atingiu R\$ 19,9 milhões. A redução deu-se, principalmente, em função da (i) liquidação de obrigações com IOF (-R\$ 17,2 milhões), parcialmente compensada por (ii) despesa de IOF do ano (+R\$ 2,3 milhões), por (iii) tributos reconhecidos nas Eólicas da Bahia para extinção de riscos fiscais referentes a operações de anos anteriores (+R\$ 6,5 milhões) e (iv) sazonalização dos contratos de venda de energia (-R\$ 0,8 milhão).

Outros passivos

Em 31 de dezembro de 2016, o saldo de "Outros passivos" atingiu R\$ 59,5 milhões, apresentando aumento de 13,8% em comparação com 31 de dezembro de 2015, quando atingiu R\$ 52,3 milhões. O aumento deu-se, essencialmente, pelo aumento de saldos a liquidar no mercado de curto prazo.

Total do passivo circulante

Em função do acima exposto, em 31 de dezembro de 2016 o saldo da conta "Total do passivo circulante" atingiu R\$ 173,3 milhões, apresentando uma redução de 22,7% em comparação com 31 de dezembro de 2015, quando atingiu R\$ 141,7 milhões.

NÃO CIRCULANTE

Contingências

Em 31 de dezembro de 2016, o saldo de "Contingências" atingiu R\$ 64,5 milhões, apresentando aumento de 21,0% milhões em comparação com 31 de dezembro de 2015, quando atingiu R\$ 53,3 milhões. O aumento desta linha deu-se pela constituição de contingências cíveis, trabalhistas e fiscais.

Total do passivo não circulante

Em função do acima exposto, em 31 de dezembro de 2016 o saldo da conta "Total do passivo não circulante" atingiu R\$ 571,6 milhões, apresentando uma redução de 5,3% em comparação com 31 de dezembro de 2015, quando atingiu R\$ 603,9 milhões.

Total do passivo

Em função do acima exposto, em 31 de dezembro de 2016 o saldo da conta "Total do passivo" atingiu R\$ 745,5 milhões, em linha na comparação com 31 de dezembro de 2015, quando atingiu R\$ 745,6 milhões.

Patrimônio líquido atribuído aos acionistas

Em 31 de dezembro de 2016, o saldo de "Patrimônio líquido atribuído aos acionistas" foi de R\$ 772,9 milhões, apresentando uma redução de 0,4% em comparação com 31 de dezembro de 2015, quando atingiu R\$ 775,1 milhões. A redução deve-se ao prejuízo apurado no ano de 2016.

Total do passivo e patrimônio líquido

Em função do acima exposto, em 31 de dezembro de 2016 o saldo da conta "Total do passivo e patrimônio líquido" atingiu R\$ 1.517,5 milhões, em linha com o saldo apresentado em 31 de dezembro de 2015, quando atingiu R\$ 1.517,3 milhões.

10.1 - Condições financeiras e patrimoniais gerais

- Comparação dos resultados operacionais dos exercícios encerrados em 31 de dezembro de 2016 e 2015.

10.1 - Condições financeiras e patrimoniais gerais

	2016	2015	AH
Receita operacional	275.164	242.513	13,46%
Custo do fornecimento de energia elétrica	(102.788)	(88.458)	16,20%
Custo dos serviços prestados	(5.072)	(446)	1037,22%
	(107.860)	(88.904)	21,32%
Lucro bruto	167.304	153.609	8,92%
(Despesas) receitas operacionais			
Gerais e administrativas	(50.897)	(52.409)	-2,89%
Outros resultados operacionais	(63.307)	124	-51154,03%
Provisão para perdas em investimentos	-	(1.217)	-100,00%
	(114.204)	(53.502)	113,46%
Lucro operacional antes do resultado financeiro	53.100	100.107	-46,96%
Resultado financeiro			
Despesas financeiras	(69.949)	(162.274)	-56,89%
Receitas financeiras	26.820	38.164	-29,72%
	(43.129)	(124.110)	-65,25%
Resultado de participações societárias			
Participação nos lucros de coligadas	7.714	9.094	-15,17%
Dividendos auferidos	1.561	2.343	-33,38%
Ganho (perda) na alienação de investimentos	-	(18.371)	100,00%
Amortização de ágio	(767)	(1.150)	-33,30%
	8.508	(8.084)	-205,24%
Lucro (Prejuízo) antes do imposto de renda e da contribuição social	18.479	(32.087)	-157,59%
Imposto de renda e contribuição social	(31.968)	(24.828)	28,76%
Prejuízo do período proveniente de operações em continuidade	(13.489)	(56.915)	-76,30%
Operações descontinuadas			
Prejuízo proveniente das operações descontinuadas	(2.055)	(6.855)	-70,02%
Prejuízo líquido do período	(15.544)	(63.770)	-75,62%
Atribuível aos:			
Acionistas da Controladora	(15.393)	(60.402)	-74,52%
Participação de não controladores	(151)	(3.368)	-95,52%
	(15.544)	(63.770)	-75,62%
Prejuízo básico e diluído por lote de mil ações			
De operações continuadas	(0,10844)	(0,39704)	-72,69%
De operações descontinuadas		(0,04782)	-100,00%
	(0,10844)	(0,44486)	-75,62%

10.1 - Condições financeiras e patrimoniais gerais

Receita operacional líquida

Em 2016 a receita operacional líquida total somou R\$ 275,2 milhões, 13,5% acima da receita líquida apurada em 2015, quando o valor foi de R\$ 242,5 milhões. Tal variação justifica-se, principalmente, pelo (i) aumento por correção da receita pela inflação, (ii) melhora do efeito do Mercado de Curto Prazo (“MCP” – envolve MRE, com efeitos do GSF e/ou secundária) e (iii) maior receita com serviços compartilhados com empresas do grupo Statkraft.

Os componentes da receita operacional líquida e suas variações são tratados a seguir:

Receita Operacional Líquida (R\$ mil)	2015	2016	Var %
Receita Líquida Total	242.513	275.164	13,5
Fornecimento de energia	241.486	269.509	11,6
- Venda de energia	219.974	235.383	7,0
- Excedente (déficit) líquido de geração Eólicas	13.935	14.414	3,4
- Efeito MCP	7.577	19.712	160,2
Outros serviços	1.027	5.655	450,6

Receita líquida de fornecimento de energia elétrica – venda de energia

O aumento de R\$ 15,4 milhões em 2016, equivalente a 7,0% comparado ao ano anterior, é decorrente do reajuste contratual do preço médio da energia comercializada das subsidiárias. Esse aumento foi parcialmente mitigado pela alteração do regime tributário da Monjolinho, de lucro presumido para lucro real, contribuindo para o aumento das deduções de PIS e Cofins.

Receita líquida de fornecimento de energia elétrica – excedente líquido de geração eólicas

O aumento de R\$ 0,5 milhão em 2016, comparado ao ano anterior, é fruto da maior geração no parque eólico da Bahia, todavia parcialmente compensada por déficit na geração do parque eólico de Barra dos Coqueiros, compensado pelo menor regime de ventos e indisponibilidade dos parques eólicos, conforme comentado no item Geração e Disponibilidade.

Receita líquida de fornecimento de energia elétrica – efeito GSF/MRE

O cenário brasileiro de geração hidrelétrica em 2016, apesar da menor criticidade em relação a 2014 e 2015, permanece exigindo atenção dos efeitos que afetam significativamente os pagamentos dos geradores hidrelétricos em relação ao GSF.

Assim, a variação da receita na comparação com o ano de 2016 reflete o atual cenário hidrológico e a estratégia de sazonalização da Companhia, aliado ao suporte especializado da comercializadora de energia pertencente ao grupo Statkraft, que aporta seu conhecimento e expertise na gestão do portfólio de energia da Companhia.

Iniciativas como estratégia de sazonalização, análise de participação ao MRE, para as usinas elegíveis, e adesão à repactuação do risco hidrológico (MP 688) foram adotadas como medida de redução da exposição da Companhia aos riscos de GSF/MRE.

RECEITA LÍQUIDA DE OUTROS SERVIÇOS

O aumento de R\$ 4,6 milhões em 2016, comparados ao ano de 2015, é decorrente do compartilhamento de serviços com empresas do grupo Statkraft.

CUSTO DOS SERVIÇOS PRESTADOS

Em 2016 o custo dos serviços prestados somou R\$ 107,9 milhões representando aumento de R\$ 19,0 milhões, equivalente a 21,3% na comparação com os mesmos períodos de 2015.

10.1 - Condições financeiras e patrimoniais gerais

Os componentes do custo dos serviços prestados e suas variações são apresentados na tabela abaixo:

Custo dos Serviços Prestados (R\$ mil)	2015	2016	Var %
Custo Total	88.904	107.860	21,3
Custo do fornecimento de energia elétrica	88.458	102.788	16,2
- Depreciação e amortização	57.619	56.092	-2,7
- Encargos setoriais	10.480	10.287	-1,8
- Custo com compra de energia elétrica	1.065	12.422	1066,4
- Seguro regulatório	3.072	3.399	10,6
- Outros custos de fornecimento de energia elétrica	16.222	20.588	26,9
Custo dos serviços prestados	446	5.072	1037,2
- Outros serviços	446	5.072	1037,2

Encargos setoriais

A redução de 1,8% observada em 2016, na comparação com 2015, é decorrente de provisão, no 3T15, para perda do desconto de TUST – Taxa do Uso do Sistema de Transmissão, por conta da injeção de energia gerada superior ao limite contratado pelas usinas do Complexo Eólico da Bahia.

Custo com compra de energia elétrica

Valores apurados em 2016 referem-se à provisão para compra de energia no mercado de curto prazo, aliado ao fato de que, a partir de janeiro 2016, passamos a apurar esse valor na linha de custo.

Seguro regulatório

Amortização do ativo regulatório decorrente da adesão a MP 688 a qual trata da repactuação do risco hidrológico. A variação no ano de 2016, comparada a 2015, dá-se pela correção monetária dos valores amortizados.

Outros custos de fornecimento de energia elétrica

O aumento observado no ano de 2016, quando comparado a 2015, é decorrente dos gastos ocorridos com materiais e serviços relacionados ao plano de remediação da Usina Barra dos Coqueiros, bem como manutenções ocorridas no parque eólico da Bahia.

Outros serviços

O custo com outros serviços é composto principalmente por gastos com a operação da Statkraft, decorrente das atividades de gestão dos empreendimentos em operação, além do desenvolvimento de projetos. O aumento apresentado em 2016, quando comparado ao ano anterior, deve-se ao compartilhamento de serviços para empresas do grupo Statkraft no Brasil e na América do Sul, em linha com o aumento da receita.

DESPESAS (RECEITAS) OPERACIONAIS

Em 2016 as despesas gerais somaram R\$ 114,2 milhões, representando aumento de R\$ 61,8 milhões na comparação com 2015.

Os componentes das despesas (receitas) operacionais e suas variações são tratados a seguir:

10.1 - Condições financeiras e patrimoniais gerais

Despesas Gerais (R\$ mil)	2015	2016	Var %
Despesas (Receitas) Totais	53.502	114.203	117,9
- Gerais e Administrativas totais	52.409	50.896	-2,9
- Gerais e administrativas	14.967	33.056	120,9
- Remuneração dos administradores	3.846	5.535	43,9
- Encargos setoriais	3.852	3.819	-0,9
- Com estudos em desenvolvimento	18.584	1.806	-90,3
- Provisão para perda em contrato de energia	690	667	-3,3
- Provisão para contingências	10.470	6.013	-42,6
- Provisão para perda em investimentos	1.217	-	-100,0
- Outros resultados operacionais	-124	63.307	-

Despesas gerais e administrativas

Em 2016 as despesas gerais e administrativas atingiram R\$ 33,1 milhões, apresentando um aumento de 120,9% em comparação a 2015, quando atingiram R\$ 15,0 milhões. O aumento dá-se por (i) despesas temporárias com o projeto de integração, pós-alteração do controle acionário, que visam reforçar as capacidades organizacionais da Companhia, (ii) honorários advocatícios, (iii) gastos com pessoal, parcialmente compensados pelo aumento da receita com serviços para empresas do grupo, e (iv) despesas de serviços compartilhados com a controladora norueguesa (Statkraft AS).

Honorários da administração

Em 2016 o aumento de 43,9% na comparação com o mesmo período de 2015, deu-se pelo aumento da remuneração média.

Despesas com estudos em desenvolvimento

No 3T15 a Companhia adequou sua metodologia, reclassificando contabilmente R\$ 16,4 milhões de custos de desenvolvimento de alguns projetos anteriormente contabilizados no ativo intangível. Tal medida considerou as etapas de desenvolvimento de tais projetos e encontram-se em consonância com o IFRS/CPC, não representando provisão para perda, uma vez que os projetos continuam no portfólio de desenvolvimento da Companhia. Ao desconsiderar este efeito não recorrente, a despesa apurada em 2015 foi de R\$ 2 milhões, em linha com os gastos em 2016, cujos valores contemplam gastos com os projetos em desenvolvimento da Companhia.

Encargos setoriais

Referente à taxa de uso dos recursos hídricos incidente sobre a UHE Monjolinho e sua variação, entre os períodos analisados, está em linha com a variação da geração de energia realizada, sendo a redução parcialmente compensada pelo aumento da TAR utilizada para cálculo do encargo (+9,5%).

Provisão para perda em contrato de energia

Provisão para penalidade de Barra dos Coqueiros pelo déficit de geração de energia, conforme previsto em contrato.

Provisão para contingências

No 3T16 e 4T16 foi constituída provisão para contingências cíveis e trabalhistas, atendendo os critérios do IFRS/CPC.

A redução de 42,6% em 2016, quando o montante apurado foi de R\$ 6,0 milhões, na comparação com 2015, quando o

10.1 - Condições financeiras e patrimoniais gerais

montante apurado foi de R\$ 10,5 milhões, deve-se à constituição de provisão, no 2T15, para contingências relacionadas à venda dos ativos de Transmissão ocorrida na ocasião.

Provisão para perda em investimentos

Em 2015 a Companhia registrou provisão para perda em investimentos relacionados aos projetos da UHE Cubatão e Enercasa.

Outros resultados operacionais

No 3T16 a Companhia realizou, de acordo com os critérios do IFRS/CPC, teste de *impairment* sobre seus saldos de investimentos em controladas e coligadas. Como resultado desta avaliação foi reconhecido no resultado o montante de R\$ 44,1 milhões a título de perda nos investimentos.

No 4T16 a Companhia realizou provisão para perda de ativos financeiros recebíveis (R\$ 6,9 milhões). Ainda no 4T16, a Companhia realizou provisão para ajuste ao valor justo de propriedades mantidas para investimentos, no montante de R\$ 7,9 milhões.

RESULTADO FINANCEIRO

Em 2016 o resultado financeiro correspondeu a uma despesa líquida de R\$ 43,1 milhões, redução de R\$ 81,0 milhões, equivalente a 65,2%, na comparação com o ano de 2015, quando o resultado financeiro correspondeu a uma despesa líquida de R\$ 124,1 milhões. Tal variação é explicada principalmente pela redução da variação cambial passiva e despesas com financiamentos, ambos decorrentes do pagamento antecipado de financiamentos da Holding e da subsidiária Energen, ocorridas no segundo semestre de 2015.

Os componentes do resultado financeiro e suas variações são tratados a seguir:

Resultado Financeiro (R\$ mil)	2015	2016	Var %
Receitas Financeiras	38.164	26.820	-29,7
- Com aplicações financeiras (i)	12.314	23.745	92,8
- Variações monetárias e cambiais ativas (ii)	17.853	51	-99,7
- Outras receitas financeiras (iii)	7.997	3.024	-62,2
Despesas Financeiras	(162.274)	(69.949)	-56,9
- Com financiamentos (iv)	(62.609)	(41.455)	-33,8
- Comissão de fiança e garantias (v)	(2.207)	(528)	-76,1
- IOF, multa e juros sobre tributos (vi)	(6.479)	(818)	-87,4
- Variações monetárias e cambiais passivas (vii)	(64.928)	(52)	-99,9
- Concessões a pagar e outras despesas	(9.018)	(11.255)	24,8
- Outras despesas financeiras (viii)	(17.033)	(15.841)	-7,0
Resultado Financeiro	(124.110)	(43.129)	-65,2

Receitas financeiras

Em 2016 as receitas financeiras atingiram R\$ 26,8 milhões, apresentando redução de R\$ 11,3 milhões, equivalente a 29,7% na comparação com o ano de 2015, quando atingiram R\$ 38,2 milhões. Tal variação é decorrente principalmente (i) do aumento do rendimento com aplicações financeiras, em função da maior disponibilidade de recursos, (ii) da redução de variações cambiais ativas sobre empréstimo tomado em dólar pela subsidiária Energen (pago em 2015) e (iii) reconhecimento no 3T15 de recebíveis por conta da transação de transferência do controle acionário.

Despesas financeiras

Em 2016 as despesas financeiras atingiram R\$ 70,0 milhões, apresentando redução de R\$ 92,3 milhões, equivalente a 56,9%

10.1 - Condições financeiras e patrimoniais gerais

na comparação com o ano de 2015, quando atingiram R\$ 162,3 milhões. Tal variação é decorrente: (iv) da redução da capitalização de juros por conta do menor endividamento, parcialmente compensada pelo aumento da TJLP; (v) da redução das despesas com cartas de fiança bancária, no valor de R\$ 1,7 milhão, principalmente em função da retirada das fianças contratadas nos financiamentos tomados pela Companhia, bem como fianças corporativas com controladores; (vi) redução das despesas com IOF, por conta da capitalização realizada na subsidiária Energen; (vii) fim da exposição da Companhia à variação cambial da subsidiária Energen referente ao empréstimo tomado em dólar junto ao China Development Bank (CDB) e que foi liquidado em setembro de 2015 e (viii) pela redução em outras despesas financeiras pelo reconhecimento, em 2015, de provisões relacionadas à venda de ativos de transmissão.

Resultados de participações societárias

Em 2016 o resultado de participações societárias representou ganho de R\$ 8,5 milhões, em comparação com uma perda de R\$ 8,1 milhões apurado em 2015.

Os componentes do resultado de participações societárias e suas variações são tratados a seguir:

Resultado de participações societárias (R\$ mil)	2015	2016	Var %
- Participação nos lucros de coligadas e controladas em conjunto	9.094	7.714	-15,2
- Dividendos recebidos	2.343	1.561	-33,4
- Perda na alienação de investimentos	(18.371)	-	-100
- Amortização de ágio	(1.150)	(767)	-33,3
Resultado de participações	(8.084)	8.508	-205,2

Participação nos lucros de coligadas e controladas em conjunto

O resultado da participação nos lucros de coligadas e controladas em conjunto é composto pelo resultado da subsidiária Passos Maia Energética S.A. (50%), que apresentou variação positiva de R\$ 1,3 milhão devido à variação no de 2016, quando comparado com 2015.

Dividendos recebidos

Composto por dividendos recebidos referentes à participação societária minoritária mantida no Complexo Eólico Rio das Antas – CERAN (5%) e Dona Francisca (2,12%).

Perda na alienação de investimentos

No ano de 2015 a despesa contemplou, principalmente, provisão para: (i) baixa dos dividendos reconhecidos nos ativos de Transmissão no valor de R\$ 10,6 milhões, por força de venda dos ativos; (ii) perda entre valor de venda e valor contábil dos ativos de transmissão de R\$ 4,7 milhões; (iii) perda pela baixa do investimento realizado na subsidiária Enercasa no valor de R\$ 2,9 milhões, por força da transferência do seu controle; (iv) perda pela baixa de investimento realizado na UHE Cubatão, no valor de R\$ 894 mil.

Imposto de renda e contribuição social

A Statkraft, assim como as suas controladas ENEX e Monjolinho optou pela apuração do resultado tributável observando a sistemática do lucro real. As demais empresas controladas optaram pelo regime de lucro presumido para apuração do IRPJ e da CSLL incidente sobre o resultado tributável.

Em 2016 o imposto de renda e contribuição social somaram R\$ 32,0 milhões, compostos por despesas de IRPJ e CSLL no valor de R\$ 37,8 milhões e por IR e CS diferidos no valor de R\$ (5,9) milhões.

Importante observar que a subsidiária Monjolinho, nos termos da Lei 12.814/2013 ultrapassou o limite superior dos R\$ 78

10.1 - Condições financeiras e patrimoniais gerais

milhões, dessa forma, teve seu regime tributário alterado a partir de Janeiro de 2016 para Lucro Real.

Operações descontinuadas

Em 2015 as operações descontinuadas somaram R\$ (6,9) milhões, representando o resultado da Enercasa R\$ (6,7) milhões, cujo controle foi transferido para o FIP Cevix em 13 de julho de 2015, e Enex, cuja decisão de desinvestimento foi tomada em 2016.

Em 2016 as operações descontinuadas somaram R\$ (2,1) milhões, representando o resultado da subsidiária Enex.

Participação de não controladores

Em 2016 a participação de não controladores foi de R\$ (151) mil, representando a participação de não controladores na subsidiária Energen Energias Renováveis S.A.

Lucro (prejuízo) líquido do período

Em 2016 foi registrado prejuízo de R\$ (15,5) milhões, enquanto que em 2015 apuramos prejuízo de R\$ (63,8) milhões, em linha com os efeitos mencionados anteriormente, com destaque para o a redução nas despesas financeiras da Companhia em função dos importantes eventos de liquidez ocorridos em 2015.

Por entender que o resultado nos períodos apresentados foi impactado substancialmente por efeitos contábeis não recorrentes, que não fazem parte das atividades de operação da Statkraft Energias Renováveis, a Companhia passa a divulgar o **Lucro (Prejuízo) Líquido Gerencial**, que exclui os efeitos não recorrentes apurados no resultado da Companhia e que não possuem relação com suas operações. Em 2016 o lucro gerencial apurado foi de R\$ 77,0 milhões, em linha com os efeitos apresentados anteriormente e apurando os ganhos operacionais ocorridos em 2015 e 2016.

Conciliação Lucro Líquido IFRS x Lucro Líquido gerencial	2015	2016
Lucro (prejuízo) líquido – IFRS	(63.770)	(15.544)
(+) Efeitos não recorrentes	72.971	92.508
<i>Impairment</i> controladas	-	44.103
Contingências fiscais	-	33.600
Provisão perda ativos financeiros	-	6.872
Ajuste ao valor justo propriedades para investimentos	-	7.933
Perda alienação de investimentos	18.371	-
Estudos em desenvolvimento	16.200	-
Baixa de tributos diferidos	38.400	-
Lucro (prejuízo) líquido - Gerencial	9.201	76.964

10.2 - Resultado operacional e financeiro

10.2. Resultados das operações da Companhia

a) resultados das operações do emissor

i) Descrição de quaisquer componentes importantes da receita

Nossa receita é composta preponderantemente pela venda da energia elétrica gerada por meio de nossos empreendimentos em operação. A previsibilidade da receita é assegurada por meio dos contratos de longo prazo firmados em ambiente regulado, protegendo nossos resultados das oscilações do mercado de curto prazo.

ii) Fatores que afetaram materialmente os resultados operacionais

- **Revisão da vida útil dos ativos imobilizados**

A cada emissão de demonstração financeira o grupo avalia se há indícios de mudanças da vida útil de seus ativos e, a cada três anos, é realizada uma revisão formal das estimativas, mesmo que não existam tais indicativos. Em setembro de 2017 a equipe técnica realizou mudança na estimativa de vida útil técnica dos ativos. Até então a vida útil contábil era considerada a definida pelo Manual de Ativos Fixos da ANEEL, limitado pelo período das concessões e/ou autorizações.

Na reavaliação efetuada em 2017 foram reconhecidos custos de desmobilização (usinas eólicas), além das alterações das estimativas de vida útil que segundo avaliação da equipe técnica serão depreciadas em período menor do que o estimado anteriormente.

- **Impairment (ajuste ao valor recuperável) em investimentos**

A provisão para perda ao valor recuperável da EOL Energen tem base nos seguintes indicativos: produção abaixo da estimada pela Administração, redução da vida útil do ativo imobilizado e revisão da taxa de desconto. Houve o reconhecimento da perda por *impairment* no ativo imobilizado desta investida no montante de R\$ 12.754 mil (R\$ 6.400 em 2016).

- **Ajuste ao valor recuperável em propriedades para investimentos (terras)**

A Companhia, com o objetivo de viabilizar a obtenção junto a ANEEL das autorizações ou outorgas para implantações futuras de PCHs para as quais vem desenvolvendo estudos de inventário e projeto básicos, adquiriu antecipadamente terras nas proximidades onde se tem a intenção de construir as usinas (área a ser atingida pelo reservatório), já que esta é uma das condições para a seleção e hierarquização dos interessados.

Em 2016 a Companhia reconheceu o montante de R\$ 7,9 milhões de impairment sobre estas terras em função de, no momento, não haver expectativa de utilização destas.

- **Execução judicial**

A Companhia foi impactada, no 2T17, por execução judicial ocorrida no mês de junho de 2017. Os efeitos desta foram reconhecidos no resultado da Companhia, sendo o efeito negativo de R\$ 51,3 milhões, impactando significativamente o resultado da Companhia em 2017.

- **Adesão ao REFIS**

Em 31 de março de 2017 as subsidiárias Macaúbas, Novo Horizonte e Seabra Energética S.A. optaram pelo REFIS conforme Instrução Normativa da Receita Federal do Brasil nº 1.687 de 2017, para liquidação de contingências fiscais reconhecidas em 2016. Conforme regra estabelecida para participação deste programa as subsidiárias liquidaram R\$ 4,9 milhões das contingências fiscais com recursos próprios e R\$ 19,6 milhões com crédito tributário advindo dos prejuízos fiscais de sua controladora – Statkraft Energias Renováveis S.A. Tal evento gerou efeito positivo de R\$ 19.600 mil no resultado da Companhia.

b) variações das receitas atribuíveis a modificações de preços, taxas de câmbio, inflação, alterações de volumes e introdução

10.2 - Resultado operacional e financeiro

de novos produtos e serviços

Nossa receita decorre preponderantemente da venda de energia negociada por meio de CCVE no ACR. Tais contratos são corrigidos pelo IPCA ou pelo IGP-M. Eventual variação nestes índices podem em tese afetar nossas receitas.

Até o presente momento não identificamos nenhuma variação relevante em nossas receitas que possam ser atribuídas a variações de preço ou inflação. Ainda, não introduzimos nenhum novo produto ou serviço e nem tampouco estamos expostos a variações nas taxas de câmbio.

c) impacto da inflação, da variação de preços dos principais insumos e produtos, do câmbio e da taxa de juros no resultado operacional e no resultado financeiro do emissor

No caso de nossos Empreendimentos em Operação, o aumento da inflação acarreta em um aumento nas receitas derivado da correção de nossos CCVEs e, ao mesmo tempo, um aumento de nossos custos derivado da correção do preço a eles atribuído.

Nosso endividamento bancário está atrelado à TJLP, no caso dos empreendimentos com financiamento junto ao BNDES ou taxa fixa, no caso dos empreendimentos com financiamento junto ao BNB.

10.3 - Eventos com efeitos relevantes, ocorridos e esperados, nas demonstrações financeiras

10.3. Eventos relevantes e impactos nas demonstrações financeiras e resultados da Companhia:

a) introdução ou alienação de segmento operacional

Não possuímos segmento operacional distinto daqueles que operamos atualmente, sendo Geração de Energia, através de fontes eólicas e hídricas, bem como prestação de serviços de Operação e Manutenção.

b) constituição, aquisição ou alienação de participação societária

- **Statkraft Energias Renováveis S.A.** – A Companhia realizou, em 15 de dezembro de 2017, redução de capital social no montante de R\$ 168,9 milhões. Tal redução permitiu a absorção de prejuízos acumulados constantes das informações trimestrais no 3T17. Após a redução, permanece inalterado o percentual de participação dos acionistas no capital da Companhia, sem cancelamento de ações.
- **Energen Energias Renováveis S.A.** - Em 21 de janeiro de 2011 a Companhia e a JP Participações Ltda. assinaram contrato de compra e venda de ações da Energen Energias Renováveis S.A., empresa que possui autorização do Ministério de Minas e Energia para estabelecer-se como produtor independente de energia elétrica mediante a implantação e exploração da Central Geradora Eólica denominada EOL - Barras dos Coqueiros, localizada no município de Barra dos Coqueiros, Estado de Sergipe. Após a celebração do contrato, a Companhia passou a deter 88,33% das ações da Energen, sendo o restante pertencente à acionista Água Quente Participações Ltda.. Em 10 de maio de 2011, a ANEEL, por meio da Resolução Autorizativa no 2.880/2011, anuiu a transferência do controle da Energen Energias Renováveis S.A. Considerando o estágio atual do projeto e que, sob a ótica contábil, o projeto não constituiu um negócio, a transação foi tratada como aquisição de ativos e passivos.

No dia 21 de agosto de 2012 a Companhia aumentou sua participação no capital da Energen Energias Renováveis S.A. em 6,67%, passando de 88,33% para 95%.

No dia 05 de agosto de 2016 a SKER aumentou sua participação no capital social da controladora Energen em R\$ 177,8 milhões, passando sua participação de 95% para 99,99%. O aumento de capital foi realizado mediante a capitalização de crédito de igual valor devido pela acionista SKER contra a subsidiária Energen. A AGE do dia 13 de outubro de 2016 autorizou o aumento de capital no valor de R\$ 6,4 milhões com direito de preferência a Acionista Statkraft, que subscreveu e integralizou a totalidade no dia 16 de novembro de 2016. No dia 18 de abril de 2017, em Assembleia Geral Extraordinária, foi aprovado o aumento de capital social no valor de R\$ 6.000 mil. Dessa forma o valor do capital subscrito passa a ser de R\$ 216.324 mil.

- **Statkraft Investimentos Ltda (anterior SN Power)** - No dia 12 de agosto de 2011, nossos Acionistas Controladores diretos e indiretos, celebraram com a Statkraft Norfund Power Invest AS, um Contrato de Compra e Venda, para alienação de participação acionária na Desenvix à SN Power e aporte de capital novo pela última, após o cumprimento de algumas condições precedentes. No dia 08 de março de 2012, após o cumprimento de todas as condições precedentes, a SN Power passou a integrar definitivamente o corpo de acionistas da Companhia. Com a finalização da operação de Compra e Venda a Companhia passou a ser controlada pela: Jackson Empreendimentos Ltda, empresa holding do Grupo Engevix, de forma indireta pelo FIP Cevix, com 40,65% do capital social total e votante, SN Power com 40,65% do capital social total e votante, e FUNCEF – Fundação dos Economistas Federais com 18,70% do capital social total e votante.

Em razão de alteração no controle acionário do Grupo SN POWER (Joint-Venture das empresas norueguesas Statkraft AS e Norfund AS), ocorrida no mês de junho de 2014, a partir de 18 de junho de 2014, a SN Power Brasil Investimentos Ltda. alterou sua denominação social para Statkraft Investimentos Ltda., mantendo os mesmos números do CNPJ e Municipal.

Em dezembro de 2014 a Statkraft Investimentos Ltda aumentou sua participação no capital da Companhia adquirindo ações do FIP Cevix, que passou a apresentar a seguinte posição acionária Jackson Empreendimentos Ltda, empresa holding do Grupo Engevix, de forma indireta pelo FIP Cevix, com 36,84% do capital social total e votante, Statkraft Investimentos Ltda com 44,47% do capital social total e votante, e FUNCEF – Fundação dos Economistas Federais com 18,7% do capital social total e votante.

Em Assembleia Geral Extraordinária, realizada em 12 de maio de 2015, foi aprovado o aumento de capital social da

10.3 - Eventos com efeitos relevantes, ocorridos e esperados, nas demonstrações financeiras

Companhia, através da emissão de 6.118.955 ações ordinárias, nominativas, escriturais e sem valor nominal. A participação no capital social da Companhia passou a ser a seguinte: Jackson – 35,01%; Statkraft Investimentos Ltda– 46,30% e FUNCEF - 18,69%.

Em 13 de Julho de 2015 a Companhia divulgou ao mercado o Fato Relevante, confirmando a conclusão da operação de alteração de controle acionário em que a Statkraft Investimentos Ltda adquiriu a totalidade das ações detidas pelo grupo Jackson na Companhia. Mediante a conclusão desta operação, a Statkraft Investimentos Ltda agora detém 81,31% do capital total da Companhia e FUNCEF (Fundação dos Economistas Federais) manteve sua participação em 18,69% do capital total.

- **Enercasa** – Através da operação de consolidação do controle da Companhia, finalizado em 13 de Julho de 2015, foi transferido do controle da Enercasa Energia Caiuá S.A., detentora da Usina Termelétrica Enercasa, para o Grupo Jackson através do fundo Caixa FIP Cevix.
- **Fundo de Investimentos e Participações em infraestrutura Energias Renováveis** - Por força do Contrato de Compra e Venda, Subscrição de Ações e Outras Avenças firmado com a SN Power, em 18 e fevereiro de 2014, a Companhia vendeu sua participação no Fundo de Investimentos e Participações em infraestrutura Energias Renováveis, denominado simplesmente “FIP IE ER”, no qual detia participação de 6,25%.
- **Goiás Transmissão S.A. (25,5%) e MGE Transmissão S.A. (25,5%)** – em 21 de agosto de 2015 a Companhia divulgou através de fato relevante a conclusão da operação de venda de sua participação nos ativos de transmissão para a Empresa de Energia de Bogotá S.A. E.S.P.

c) eventos ou operações não usuais

Passamos nos anos de 2010, 2011 e 2012 e 2015 por algumas operações de reestruturação societária. O item 6.5 deste Formulário de Referência contém uma descrição detalhada destes eventos.

10.4 - Mudanças significativas nas práticas contábeis - Ressalvas e ênfases no parecer do auditor

10.4. (a) Mudanças significativas nas práticas contábeis, (b) efeitos significativos das alterações em práticas contábeis, (c) ressalvas e ênfases presentes no parecer do auditor

a) mudanças significativas nas práticas contábeis

As demonstrações financeiras publicadas para o exercício findo em 31 de dezembro de 2017 não apresentam alterações significativas de práticas contábeis.

b) efeitos significativos das alterações em práticas contábeis:

As demonstrações financeiras publicadas para o exercício findo em 31 de dezembro de 2017 não apresentando alterações significativas nas práticas contábeis.

c) ressalvas e ênfases presentes no parecer do auditor

Para o exercício findo em 31 de dezembro de 2017 o parecer dos auditores independentes possui parágrafo de ênfase que chama atenção à Nota 1 às demonstrações financeiras, a qual descreve que: (i) em 2015, o Grupo Statkraft adquiriu o controle da Companhia e suas controladas de outra empresa brasileira, a qual, por sua vez, é citada em determinados processos investigativos conduzidos pelas autoridades federais e, nesse contexto, como parte do processo de integração, iniciou uma investigação interna relacionada à Companhia, cujo resultado foi disponibilizado às autoridades responsáveis durante o exercício de 2016; (ii) com relação ao Procedimento de Investigação Criminal (“Operação Greenfield – caso FIP CEVIX”), conduzido pelo Ministério Público Federal e Política Federal em Brasília/DF, foi reconhecida, em 2017, a inexistência de qualquer relação dos fatos investigados com a Companhia, sobre a qual não existe nenhum processo, restrição ou medida desfavorável até o presente momento; e (iii) a Companhia, dentre outras pessoas físicas e jurídicas relacionadas a fundos de participação detidos pela FUNCEF e outros fundos de pensão, foi arrolada como parte em uma ação de civil pública ajuizada pela Associação Independente dos Participantes da FUNCEF – ANIPA. Conforme mencionado na nota explicativa nº 29, o objetivo dessa ação é reconhecer supostos prejuízos causados aos participantes da citada Associação por alegada má administração dos recursos pela FUNCEF e, atualmente, vem sendo classificada com avaliação de risco possível. Em relação aos assuntos mencionados, neste momento, não é possível estimar potenciais efeitos financeiros negativos para a Companhia. As demonstrações financeiras não incluem nenhuma provisão relacionada aos possíveis desdobramentos decorrentes desses assuntos. Nossa opinião não contém ressalva relacionada a esses assuntos.

Para o exercício findo em 31 de dezembro de 2016 o parecer dos auditores independentes possui parágrafo de ênfase que chama a atenção para a Nota 1 às demonstrações financeiras, que descreve: (i) que o Grupo Statkraft adquiriu o controle da Companhia e que, como parte do processo de integração, o Grupo Statkraft iniciou uma investigação interna de determinados contratos firmados pela administração anterior; e (ii) a Companhia foi notificada no âmbito do Procedimento de Investigação Criminal por parte do Ministério Público Federal, que investiga crimes potenciais cometidos por indivíduos em relação às operações realizadas pelos quatro principais fundos de pensão do Brasil. Além disso, uma Ação de Classe foi protocolada pela Associação Independente dos Participantes da FUNCEF (ANIPA) contra o fundo de pensão, pessoas físicas e empresas, incluindo a Companhia, com base no mesmo escopo investigado no âmbito do caso FIP CEVIX. Nesta fase não é possível prever se o resultado dos casos poderá ter potenciais efeitos negativos para a Companhia. A administração está presentemente avaliando os resultados e/ou ações a tomar relacionadas às investigações e notificações. As demonstrações financeiras não incluem qualquer provisão em virtude dos possíveis desdobramentos desses assuntos. A opinião da auditoria não está ressalvada em virtude desses assuntos.

Para o exercício findo em 31 de dezembro de 2015 o parecer dos auditores independentes possui parágrafo de ênfase que chama a atenção para a Nota 1 às demonstrações financeiras, que descreve que em 13 de julho de 2015 o Grupo Statkraft adquiriu o controle da Companhia e que, como parte do processo de integração, o Grupo Statkraft iniciou uma investigação interna de determinados contratos firmados pela administração anterior. Também o parágrafo menciona que a administração estava presentemente avaliando os resultados e/ou ações a tomar relacionados à investigação, de modo que as demonstrações financeiras não incluem qualquer provisão em virtude dos possíveis desdobramentos do assunto, não cabendo ressalva em virtude do assunto.

10.5 - Políticas contábeis críticas

10.5. Políticas contábeis críticas da Companhia (inclusive estimativas contábeis feitas pela administração sobre questões incertas e relevantes para a descrição da situação financeira e dos resultados, que exijam julgamentos subjetivos ou complexos, tais como: provisões, contingências, reconhecimento da receita, créditos fiscais, ativos de longa duração, vida útil de ativos não-circulantes, planos de pensão, ajustes de conversão em moeda estrangeira, custos de recuperação ambiental, critérios para teste de recuperação de ativos e instrumentos financeiros):

A preparação das demonstrações financeiras em conformidade com as práticas contábeis adotadas no Brasil exige que utilizemos estimativas e adotemos premissas que afetam os valores divulgados dos ativos e passivos, receitas e despesas e divulgações contábeis. Portanto, para preparar as demonstrações financeiras referenciadas, utilizamos variáveis e premissas derivadas de experiências passadas e diversos outros fatores que consideramos razoáveis e pertinentes. Embora essas estimativas e premissas sejam revistas durante o curso normal dos nossos negócios, a apresentação da nossa posição financeira requer, com frequência, que avaliemos os efeitos de questões inerentemente incertas. Os resultados reais podem ser diferentes daqueles estimados usando variáveis, suposições ou condições diferentes. A Nota 2 das nossas demonstrações financeiras consolidadas auditadas de 31 de dezembro de 2017 contém um resumo das principais políticas contábeis usadas na preparação das demonstrações financeiras. Para explicar como avaliamos eventos futuros, incluindo as variáveis e suposições usadas nas estimativas, e a sensibilidade dessas avaliações às diferentes variáveis e condições, incluímos uma breve análise das nossas políticas de contabilidade mais importantes.

Valor recuperável dos ativos de longa duração

Existem regras específicas para avaliar o valor recuperável dos ativos de vida longa, especialmente imobilizado. O Grupo realiza a cada emissão de demonstrações financeiras, ou sempre que houver indicativos, uma análise para determinar se existe evidência de que o montante dos ativos de vida longa não será recuperável. Se tal evidência é identificada, o montante recuperável dos ativos é estimado pelo Grupo.

O montante recuperável de um ativo é determinado pelo maior valor entre: (i) seu valor justo menos custos estimados de venda; e (ii) seu valor em uso. O valor em uso é mensurado com base nos fluxos de caixa descontados derivados pelo contínuo uso de um ativo até o fim de sua vida útil. Quando o valor contábil de um ativo excede o seu montante recuperável, o Grupo reconhece uma redução no saldo contábil destes ativos, quando aplicável.

O processo de revisão do valor recuperável dos ativos é subjetivo e requer julgamentos significativos através da realização de análises.

Estimativas de vida útil do ativo imobilizado

A companhia reconheceu, no terceiro trimestre de 2017, os impactos decorrentes da alteração na vida útil das usinas hidrelétricas, principalmente impulsionadas por mudanças na vida técnica consideradas pela Companhia em comparação com a anterior (vida útil da ANEEL).

Para os parques eólicos, as mudanças foram significativas e aconteceram principalmente porque a vida útil técnica considerada no Manual de Ativos Fixos da ANEEL é bastante diferente daquelas fornecidas pela equipe técnica para equipamentos dos aerogeradores eólicos. A geração eólica é uma fonte relativamente nova de energia elétrica, e a Companhia considerou que reuniu a melhor informação disponível para avaliar a vida útil. Além disso, esta vida útil técnica que foi verificada com a vida útil que está sendo considerada para os parques eólicos brasileiros, está alinhada com outras usinas de energia da Statkraft.

Valor justo de instrumentos financeiros

O valor justo de instrumentos financeiros que não são negociados em mercados ativos é determinado mediante o uso de técnicas de avaliação. Essas técnicas incluem o uso de operações recentes contratadas com terceiros e análise de fluxos de caixa descontados.

O Grupo usa seu julgamento para escolher diversos métodos e definir premissas que se baseiam principalmente nas condições de mercado existentes na data do balanço.

Custo de desmobilização dos parques eólicos

As principais atividades a serem concluídas no processo de desmontagem são a remoção de: (i) pás, (ii) eixo, (iii) motor, (iv) seções de torre de aço, (v) painéis elétricos e outros.

Devido à falta de custos históricos de desmobilização no mercado (o segmento eólico no Brasil é bastante novo), bem como da própria empresa, foi necessário considerar os custos dos serviços de instalação para avaliar o custo do desmantelamento de usinas eólicas.

Para o custo de montagem de um parque eólico foi considerado o custo de mobilização de guindaste e mão de obra, além do custo diário para executar o serviço.

10.5 - Políticas contábeis críticas

Provisões para contingências

Estas estimativas são mensuradas com base em avaliação e qualificação dos riscos com probabilidade de perda provável. Estas avaliações são suportadas pelo julgamento do seus assessores jurídicos e da administração, considerando as jurisprudências e o histórico de eventuais acordos e decisões, bem como outros aspectos aplicáveis.

Reconhecimento de receitas

a- Venda de energia elétrica

Estas receitas são reconhecidas quando os riscos significativos e os benefícios inerentes são transferidos para o comprador, que para este caso se refere a disponibilização da energia elétrica gerada no SIN – Sistema Integrado Nacional. Para aquelas usinas hídricas que fazem parte do MRE – Mecanismo de Realocação de Energia – a receita é reconhecida conforme sua garantia física mensal alocada, independente da disponibilização de energia elétrica gerada no SIN. Contudo, caso os participantes do MRE não entreguem o volume de energia elétrica necessária para manutenção da garantia física de cada usina há a aplicação do GSF (Generation Scalling Factor), que reduz a garantia física das usinas, e por consequência suas receitas.

b- Venda da prestação de serviços de O&M

São reconhecidas quando ocorre a entrega da prestação de serviços de O&M verificando se os benefícios econômicos derivados desta operação fluirão para entidade. A mensuração ocorre tanto pelo método linear quanto por medição de estágio de execução, a depender da natureza de cada serviço prestado.

Gastos com desenvolvimento de estudos de inventário, de viabilidade e ambientais de aproveitamento hidrelétrico

O montante dos gastos incorridos no desenvolvimento de estudos de inventário, estudos de viabilidade e estudos ambientais do possível aproveitamento hidrelétrico, eólico, solar e outros são reconhecidos inicialmente ao custo, sendo posteriormente reduzido ao seu valor recuperável, uma vez que a sua recuperação está condicionada a aprovação dos referidos estudos e consequente realização do leilão de novos empreendimentos de geração de energia pela ANEEL, assim como, quando requerida, a obtenção pelas empresas vencedoras do leilão da licença ambiental prévia, em prazos e condições indeterminados.

Tais estudos quando da aprovação pela ANEEL para UHEs, formalizada através de Despachos ou Ofícios. Quando a Companhia tem assegurado o ressarcimento dos custos incorridos pelo vencedor do leilão de novos empreendimentos de geração de energia, nesse momento o ativo é reconhecido, em contrapartida ao resultado do exercício, desde que haja há indicações claras e objetivas, com base em fontes internas e externas, do direito de exploração ou do seu reembolso, conforme o caso.

No caso específico de PCHs e usinas eólicas, o ativo é reconhecido por ocasião da obtenção, ou quando houver evidências claras e objetivas da obtenção, da outorga, como por exemplo, estarem classificadas como prioritárias, possuindo a licença ambiental prévia, terras nas proximidades do reservatório, projeto básico aceito pela ANEEL estando em fase final de complementação, entre outros. Essas condições são analisadas, individualmente ou em conjunto, considerando fatos e circunstâncias.

Caso o ganhador seja um terceiro, os referidos gastos serão repassados / faturados consoante previsão contratual e normas da ANEEL, atualizados monetariamente desde a data de sua aprovação até a data de seu pagamento, tendo por base a variação da Taxa de Juros de Longo Prazo (TJLP), limitada a 10% ao ano; portanto, corresponde a um ativo financeiro pelo direito contratual de receber deste terceiro.

Caso o ganhador seja uma parte relacionada (empresa controlada constituída para explorar o novo empreendimento de geração de energia), o referido gasto poderá ser faturado para a parte relacionada, ou ainda considerado como aporte de capital na, referida sociedade.

Já os gastos com pesquisa, quando incorridos previamente de qualquer anuência ANEEL ou obtenção da licença operacional, são reconhecidos diretamente como despesas no resultado.

10.6 - Itens relevantes não evidenciados nas demonstrações financeiras**10.6. Itens relevantes não evidenciados nas demonstrações financeiras da Companhia:**

a) os ativos e passivos detidos pela Companhia, direta ou indiretamente, que não aparecem no seu balanço patrimonial (inclusive arrendamentos mercantis operacionais, ativos e passivos, carteiras de recebíveis baixadas sobre as quais a entidade mantenha riscos e responsabilidades, indicando respectivos passivos, contratos de futura compra e venda de produtos ou serviços, contratos de construção não terminada e contratos de recebimentos futuros de financiamentos)

Não possuímos conhecimento de nenhum ativo ou passivo material que não esteja evidenciado em nossas demonstrações financeiras consolidadas.

b) outros itens não evidenciados nas demonstrações financeiras

Conforme mencionado na Nota Explicativa nº 01 às demonstrações financeiras de 31 de dezembro de 2017, como parte do processo de integração ao Grupo Statkraft, após a aquisição pelo Grupo do controle majoritário da Companhia SKER, em 13 de julho de 2015, o Grupo iniciou uma investigação interna relacionada a esta subsidiária, sendo que os achados de tal investigação foram indicados às autoridades responsáveis. Neste momento não é possível estimar potenciais efeitos financeiros negativos.

Com relação ao Procedimento de Investigação Criminal No. 1.16.000.000993.2016-70 ("Operação Greenfield - caso FIP CEVIX"), conduzida pelo Ministério Público Federal e Polícia Federal em Brasília/DF foi reconhecida a inexistência de qualquer relação dos fatos investigados com Statkraft Energias Renováveis S/A, sendo este procedimento encerrado em relação a esta em 25 de agosto de 2017 conforme decisão judicial.

A Associação Nacional Independente dos Participantes e Assistidos da Funcef ("ANIPA") ajuizou a ação civil pública nº 0033834-52.2016.4.01.3400 contra todas as pessoas físicas e jurídicas envolvidas na investigação criminal mencionada acima, pleiteando ressarcimento em razão da suposta má gestão dos administradores da FUNCEF, considerando os fatos narrados na operação Greenfield. A administração concluiu que nenhuma provisão para perdas é requerida (vide nota explicativa 29).

10.7 - Comentários sobre itens não evidenciados nas demonstrações financeiras

10.7. Em relação a cada um dos itens não evidenciados nas demonstrações financeiras indicados no item 10.6:

a) como tais itens alteram ou poderão vir a alterar as receitas, as despesas, o resultado operacional, as despesas financeiras ou outros itens das demonstrações financeiras da Companhia

Não aplicável.

b) natureza e propósito da operação

Não aplicável.

c) natureza e montante das obrigações assumidas e dos direitos gerados em favor do emissor em decorrência da operação

Não aplicável.

10.8 - Plano de Negócios

10.8. Principais elementos do plano de negócios da Companhia:

a) investimentos (inclusive descrição quantitativa e qualitativa dos investimentos em andamento e dos investimentos previstos, fontes de financiamento dos investimentos e desinvestimentos relevantes em andamento e desinvestimentos previstos)

Nossos investimentos estão concentrados nas áreas de prospecção, desenvolvimento e implantação de empreendimentos de geração por fontes renováveis de energia elétrica.

Desenvolvimento

Na área de desenvolvimento os recursos financeiros são destinados basicamente à elaboração de estudos de inventário, estudos de viabilidade e projetos básicos. Tais estudos e projetos incluem, dentre outros, levantamentos topográficos, estudos geológico-geotécnicos, estudos hidrológicos, medições de ventos, pesquisa de materiais de construção, estudos de conexão, etc. Ainda, alocamos nossos recursos na elaboração de EIA/RIMA, levantamentos fundiários, cadastro sócio-econômico e, no caso das PCHs e UEEs, compra de terras para implantação dos empreendimentos.

Implantação

Durante o ano de 2017 a Companhia não realizou a implantação de nenhum empreendimento.

Os recursos necessários para a construção de nossos Empreendimentos serão oriundos principalmente (i) do aporte de capital de nossos acionistas controladores e (ii) de captação de recursos junto à bancos através de financiamentos de longo prazo. Ainda, utilizaremos parcela dos dividendos de nossos Empreendimentos em Operação para este fim.

b) aquisições já divulgadas de plantas, equipamentos, patentes ou outros ativos que podem influenciar materialmente a capacidade produtiva da Companhia

Não aplicável.

c) novos produtos e serviços (inclusive descrição das pesquisas em andamento já divulgadas, montantes totais gastos pela Companhia em pesquisas para desenvolvimento de novos produtos ou serviços, projetos em desenvolvimento já divulgados e montantes totais gastos pela Companhia no desenvolvimento de novos produtos ou serviços)

Não fazemos diferenciação entre pesquisas em andamento e desenvolvimento de projetos. Dessa maneira as informações referentes ao item c.i. do Anexo 24 da Instrução CVM 480 serão apresentadas em conjunto com o item c.iii. Da mesma forma, as informações referentes ao item c.ii. serão apresentadas em conjunto com o item c.iv.

c.i. e c.iii.

Nossas atividades envolvem também o constante desenvolvimento de novos projetos. Em 31 de dezembro de 2017 nosso Portfólio de Projetos era composto por 5 Projetos Prioritários em Desenvolvimento, totalizando uma capacidade de geração de 572,6 MW, dos quais 552,3 MW referem-se à nossa participação em tais Projetos. Conforme mencionado anteriormente, incluímos na categoria Projetos Prioritários em Desenvolvimento aqueles projetos de nosso Portfólio de Projetos que se encontram, no nosso entendimento, em estado mais avançado de desenvolvimento, com possibilidade de iniciarem a construção num horizonte entre um e 4 anos.

Mais detalhadamente, incluímos na categoria dos Projetos Prioritários em Desenvolvimento aqueles projetos de nosso portfólio que se encontram, no nosso entendimento, em estado mais avançado de desenvolvimento, com possibilidade de iniciarem a construção num horizonte entre 1 e 2 anos.

Possuímos ainda um portfólio de 20 Projetos em Desenvolvimento, totalizando uma capacidade de geração de 966,7 MW, dos quais 452,7 MW referem-se à nossa participação em tais Projetos. Conforme mencionado anteriormente, consideramos um Projeto em Desenvolvimento como aquele que reúna ao menos uma das três características a seguir: (i) projeto básico protocolado na ANEEL ou em fase final de conclusão; (ii) ao menos uma das licenças ambientais emitidas; e (iii) terras adquiridas.

10.8 - Plano de Negócios

c.ii e c.iv.

Até 31 de dezembro de 2017, investimos cerca de R\$ 105.000 mil nas atividades de prospecção e desenvolvimento de novos projetos.

10.9 - Outros fatores com influência relevante

10.9. Outras informações relevantes:

Todas as informações relevantes sobre o assunto foram divulgadas nos itens acima.

11.1 - Projeções divulgadas e premissas

11.1. As projeções devem identificar: (a) objeto de projeção, (b) período projetado e o prazo de validade da projeção, (c) premissas da projeção, com a indicação de quais podem ser influenciadas pela administração do emissor e quais escapam ao seu controle e (d) valores dos indicadores que são objeto da previsão:

Não temos como prática divulgar projeções operacionais e financeiras.

11.2 - Acompanhamento e alterações das projeções divulgadas

11.2. Na hipótese de o emissor ter divulgado, durante os 03 últimos exercícios sociais, projeções sobre a evolução de seus indicadores: (a) informar quais estão sendo substituídas por novas projeções incluídas no formulário e quais delas estão sendo repetidas no formulário, (b) quanto às projeções relativas a períodos já transcorridos, comparar os dados projetados com o efetivo desempenho dos indicadores, indicando com clareza as razões que levaram a desvios nas projeções, (c) quanto às projeções relativas a períodos ainda em curso, informar se as projeções permanecem válidas na data de entrega do formulário e, quando for o caso, explicar por que elas foram abandonadas ou substituídas:

Não temos como prática divulgar projeções operacionais e financeiras.

12.1 - Descrição da estrutura administrativa

12.1. Estrutura administrativa da Companhia, conforme estabelecido no seu estatuto social e regimento interno:

a) atribuições de cada órgão e comitê

Nossa administração é exercida por um Conselho de Administração e uma Diretoria, além de Comitês de Assessoramento.

Conselho de Administração

O Conselho de Administração é o nosso órgão de deliberação, composto de 5 a 8 membros efetivos e seus respectivos suplentes, eleitos na Assembleia Geral, com mandato unificado de dois anos, admitida a recondução por igual período.

O conselheiro deve ter reputação ilibada. Não poderá ser eleito para o Conselho de Administração, salvo dispensa da Assembleia, aquele que (i) for empregado ou ocupar cargo em Companhia que possa ser considerada concorrente da Companhia; ou (ii) tiver ou representar interesse conflitante com a Companhia. Não poderá ser exercido o direito de voto pelo conselheiro caso se configurem, supervenientemente, esses fatores de impedimento. Compete ao Conselho de Administração:

I) fixar a orientação geral dos negócios, planos, projetos e diretrizes econômicas e financeiras, industriais e comerciais da Companhia e de suas sociedades controladas; **II)** eleger e destituir os Diretores da Companhia e fixar-lhes as atribuições, observando o que a respeito dispuser este Estatuto Social; **III)** fiscalizar a gestão dos Diretores, examinar, a qualquer tempo, os livros e papéis da Companhia, solicitar informações sobre contratos celebrados ou em vias de celebração, e quaisquer outros atos; **IV)** convocar a Assembleia Geral Ordinária e, quando julgar conveniente, a Extraordinária; **V)** deliberar sobre as contas da Diretoria, consubstanciadas nos balanços semestrais ou nos relatórios da administração, bem como sobre as demonstrações financeiras, para posterior encaminhamento à apreciação e aprovação da Assembleia Geral Ordinária; **VI)** manifestar-se previamente sobre atos e contratos, quando este Estatuto Social assim o exigir; **VII)** escolher e destituir os auditores independentes da companhia; **VIII)** deliberar sobre a participação da Companhia (i) na Implementação de qualquer projeto de energia renovável ("Projeto") ou (ii) na aquisição de um ativo operacional de geração ou transmissão de energia ("Oportunidade de Implementação"), avaliando o plano de investimento elaborado pela Diretoria, o qual deverá incluir, entre outras informações solicitadas pelo Conselho de Administração, a taxa interna de retorno - TIR apurada para cada Oportunidade de Implementação. Para efeitos deste Estatuto, "Implementar" ou "Implementação" deverá significar o processo conduzido pela Companhia para fazer com que determinado novo ativo de geração ou transmissão de energia seja construído ou esteja pronto para iniciar operação. **IX)** deliberar a inclusão dos novos Projetos na carteira de investimentos da Companhia (bem como no plano de negócios, sempre que apropriado); **X)** autorizar a Companhia a participar de sociedades de propósito específico para a implantação de Projetos autorizados nos termos da alínea VIII acima; **XI)** deliberar sobre desvios de orçamento de investimentos superiores a 5% em relação aos aprovados nos Planos de Negócios; **XII)** autorizar a Companhia a contratar empréstimos, financiamentos e dar garantias para a implantação dos Projetos cujos planos de investimento tenham sido aprovados nos termos da alínea VIII acima; **XIII)** deliberar sobre a celebração, aditamento ou rescisão pela Companhia de qualquer Operação com Partes Relacionadas, conforme definido abaixo; **XIV)** deliberar sobre aquisição ou alienação de qualquer ativo fixo de valor igual ou superior a R\$ 2.000.000,00 (dois milhões de reais). **XV)** autorizar a abertura e/ou extinção de filiais, agências, depósitos, escritórios e sucursais, no exterior; **XVI)** fixar a política de atribuição e a distribuição de participação nos lucros anuais aos empregados e aos administradores; **XVII)** aprovar o plano de negócios atualizado da Companhia e o orçamento anual, bem como qualquer aditamento ou revisão dos mesmos; **XVIII)** autorizar a Companhia a incorrer em despesas não aprovadas previamente no orçamento anual da Companhia e/ou no plano anual de negócios (conforme o caso) em valores superiores a R\$ 200.000,00 (duzentos mil reais); **XIX)** autorizar a concessão de garantia real ou fidejussória em favor de terceiros que não a própria Companhia ou suas Controladas, em valores superiores a R\$ 400.000,00 (duzentos mil reais); **XX)** deliberar previamente sobre a apresentação, pela Companhia, de pedido de falência ou recuperação judicial ou extrajudicial; **XXI)** distribuir a remuneração global fixada pela Assembleia Geral entre os membros do Conselho de Administração e da Diretoria. **XXII)** deliberar sobre a distribuição de dividendos intermediários ou intercalares ou o pagamento de juros sobre capital próprio, bem como submeter à Assembleia Geral a proposta de destinação do lucro líquido do exercício, nos termos da Lei 6.404/76 e demais leis aplicáveis; **XXIII)** deliberar sobre as políticas, planos, orçamentos e demais assuntos propostos pela Diretoria que estejam fora do Plano de Negócios; **XXIV)** constituir Comitês Especiais, determinando suas finalidades, indicando seus membros e fixando seus honorários; **XXV)** aprovar aumentos do capital social dentro do capital autorizado da Companhia, ou deliberar sobre propostas de alteração do capital social, quando superiores ao capital autorizado, e submetê-las à Assembleia Geral; **XXVI)** manifestar-se sobre operações de fusão, cisão ou incorporação previamente à Assembleia Geral que sobre elas deliberar; **XXVII)** manifestar-se sobre planos de opção de compra ou subscrição de ações aos administradores, empregados, prestadores de serviços da Companhia ou de suas sociedades controladas, para submissão à Assembleia Geral; **XXVIII)** aprovar a outorga de opção de compra ou subscrição de ações aos administradores, empregados, prestadores de serviços da Companhia ou de suas sociedades controladas, dentro do limite do capital autorizado e de acordo com plano aprovado pela Assembleia Geral; **XXIX)** deliberar sobre quaisquer matérias que não sejam de competência da

12.1 - Descrição da estrutura administrativa

Diretoria ou que ultrapassem o limite de sua competência; **XXX**) manifestar-se previamente sobre qualquer assunto a ser submetido à Assembleia Geral; **XXXI**) deliberar sobre a aquisição de ações de emissão da Companhia para efeito de cancelamento ou permanência em tesouraria, bem como sobre sua revenda ou recolocação no mercado, observadas as normas expedidas pela CVM e demais disposições legais aplicáveis; **XXXII**) definir a lista tríplice de empresas especializadas a ser apresentada à Assembleia Geral para a elaboração de laudo de avaliação das ações da Companhia para fins de oferta pública de aquisição de ações decorrente da saída do Bovespa Mais e/ou do cancelamento de registro de companhia aberta de que trata o Capítulo V deste Estatuto Social; **XXXIII**) aprovar a contratação da instituição depositária prestadora dos serviços de ações escriturais; **XXXIV**) aprovar a emissão de debêntures, exceto pelo disposto no item V do parágrafo único do artigo 11 deste Estatuto; **XXXV**) eleger ou destituir, a qualquer tempo, os membros do Conselho de Administração e do Conselho Fiscal das Controladas e nas Coligadas quando for o caso. Pra fins deste Estatuto, Coligadas são sociedades onde a Companhia tenha influência significativa, sem caracterizar Controle; **XXXVI**) deliberar sobre financiamentos fora do Plano de Negócios; e **XXXVII**) aprovar o quadro de competências da administração da Companhia.

Comitê de Assessoramento

Os comitês de assessoramento foram criados na AGE de 08 de março de 2012, quando tiveram sua estrutura, composição e atribuições definidas.

O objetivo dos comitês é auxiliar o Diretor Presidente (CEO) e o Conselho de Administração de forma a conferir rapidez, transparência e exatidão às decisões do Conselho de Administração. Os comitês também fornecerão uma análise prévia dos assuntos relevantes para o Conselho de Administração. Os membros dos comitês serão nomeados pelo Conselho de Administração e devem representar um misto de independência, representação dos acionistas e conhecimento técnico. Caso haja necessidade de conhecimentos mais específicos, membros de fora da Companhia poderão ser indicados. Os membros do comitê serão nomeados para um período de 1 ano, podendo ser prorrogado por outro ano. Os membros não serão remunerados, exceto no caso de membros externos. Os comitês deverão se reunir periodicamente para discutir assuntos estratégicos e operacionais levantados pelo Conselho de Administração, pela Administração Executiva ou por seus membros. Tais discussões deverão resultar em recomendações formais com relação a decisões, políticas e estratégias. Os comitês devem elaborar suas recomendações pelo menos 10 dias antes da reunião do Conselho, para que o Conselho tenha tempo suficiente de analisar a documentação.

A RCA realizada no dia 13 de julho de 2015 alterou a estrutura dos Comitês de Assessoramento através da extinção e criação de novos comitês, os quais passaram a ser: Comitê de Investimentos, Comitê de Auditoria, Riscos e Finanças (FRAC), e Comitê de Recursos Humanos e Remuneração.

O Conselho de Administração poderá designar outros comitês conforme julgue necessário.

Enquanto a FUNCEF mantiver uma participação de, no mínimo, 15% (quinze por cento) do capital social da Companhia, terá ela o direito de nomear membros dos Comitês de Assessoramento em proporção à sua participação no capital social.

O organograma a seguir mostra essa estrutura:



Diretoria

A Companhia será administrada por, no mínimo, 2 (dois) Diretores, sendo: 1 (um) Diretor Presidente e 1 (um) Diretor Financeiro, que também deverá atuar como Diretor de Relações com Investidores, enquanto que os demais Diretores deverão atuar sem denominação específica ou conforme determinado pelo Conselho de Administração. Os Diretores serão eleitos e/ou reeleitos a cada 2 (dois) anos e destituíveis a qualquer tempo pelo Conselho de Administração, todos residentes no país. Em caso de

12.1 - Descrição da estrutura administrativa

renúncia, vacância ou impedimento, o respectivo substituto será escolhido pelo Conselho de Administração, em até no máximo 30 (trinta) dias. O Diretor eleito nessas condições exercerá as funções pelo prazo restante do mandato do diretor que estiver substituindo.

A competência de cada um dos membros de nossa Diretoria encontra-se detalhada no item "b" abaixo.

b) em relação aos membros da diretoria, suas atribuições e poderes individuais

Artigo 21. Compete ao Diretor Presidente, além de coordenar a ação dos demais Diretores e de dirigir a execução das atividades relacionadas com o planejamento geral da Companhia: planejar, coordenar, organizar, supervisionar e dirigir as atividades da Companhia. **Parágrafo único.** Compete ainda ao Diretor Presidente, isoladamente: (i) convocar e presidir as reuniões da Diretoria; (ii) manter os membros do Conselho de Administração informados sobre as atividades da Companhia e o andamento de suas operações; (iii) exercer a supervisão geral das competências e atribuições dos demais Diretores; (iv) exercer outras atribuições que lhe forem cometidas pelo Conselho de Administração. **Artigo 22.** Compete ao Diretor Financeiro, além das obrigações impostas pela regulamentação vigente: (i) responsabilizar-se pela gestão administrativa, financeira e contábil da Companhia, (ii) representar a Companhia perante os órgãos de controle e demais instituições que atuam no mercado de capitais; (iii) prestar informações ao público investidor, à CVM, às bolsas de valores em que a Companhia tenha seus valores mobiliários negociados e demais órgãos relacionados às atividades desenvolvidas no mercado de capitais, no Brasil e no exterior; e (iv) manter atualizado o registro de companhia aberta perante a CVM. **Artigo 23.** Competirá aos demais Diretores (i) o apoio ao Diretor Presidente e ao Diretor Financeiro no exercício de suas funções, na gestão da Companhia; e (ii) exercer outras atribuições que lhe forem cometidas pelo Conselho de Administração. **Artigo 24.** Compete ainda ao Diretor Presidente e ao Diretor Financeiro, mediante assinatura conjunta deles, mediante assinatura conjunta de um deles e de outro Diretor ou, se for o caso, através de procuradores por eles constituídos nos termos do Artigo 26: **I)** realizar operações bancárias em geral, abrir e movimentar contas bancárias, emitir e endossar cheques, autorizar transferências, débitos e pagamentos, sacar, aceitar, emitir e endossar títulos de crédito de qualquer natureza, dar recibos e quitações e efetuar levantamento de cauções em entidades públicas ou privadas; **II)** aprovar a celebração de acordo visando a solução de qualquer litígio, demanda ou arbitragem em que a Companhia seja parte; **III)** aprovar a celebração de acordos ou contratos de cooperação técnica, transferência de tecnologia e exploração de patentes, ou de prestação de serviços em que a Companhia seja parte; **IV)** representar a Companhia junto a clientes, fornecedores, entidades de classe repartições e órgãos públicos dos governos federal, estaduais e municipais, inclusive suas autarquias; e **V)** constituir consórcios.

c) data de instalação do conselho fiscal, se este não for permanente, e de criação dos comitês

Nosso Conselho Fiscal foi instalado na Assembleia Geral Extraordinária datada de 30 de setembro de 2010.

O Conselho Fiscal funciona em caráter permanente, e é composto por três membros efetivos e três suplentes, acionistas ou não, com mandato até a Assembleia Geral Ordinária seguinte à de sua eleição, podendo haver recondução.

Os comitês de assessoramento foram criados na AGE de 08 de março de 2012, quando tiveram sua estrutura, composição e atribuições definidas. A RCA realizada no dia 13 de julho de 2015 alterou a estrutura dos Comitês de Assessoramento através da extinção e criação de novos comitês, os quais passaram a ser: Comitê de Investimentos, Comitê de Auditoria, Riscos e Finanças (FRAC), e Comitê de Recursos Humanos e Remuneração.

d) mecanismos de avaliação de desempenho de cada órgão ou comitê

Não possuímos atualmente um mecanismo formal de avaliação de desempenho dos membros do conselho de administração e comitês.

A RCA de 20 de janeiro de 2015 aprovou o orçamento econômico e financeiro para o exercício de 2015, através do qual estabeleceu metas de desempenhos para nossos Diretores.

12.2 - Regras, políticas e práticas relativas às assembleias gerais

12.2. Regras, políticas e práticas relativas às assembleias gerais:

a) prazos de convocação

As Assembleias Gerais da Companhia são convocadas com, no mínimo, 15 dias corridos de antecedência em primeira convocação e com oito dias corridos de antecedência no caso de segunda convocação.

b) competências

Compete à Assembleia Geral, em caráter ordinário:

(i) alterar o Estatuto Social; (ii) eleger ou destituir, a qualquer tempo, os membros do Conselho de Administração e os membros do Conselho Fiscal, quando instalado; (iii) tomar, anualmente, as contas dos administradores, e deliberar sobre as demonstrações financeiras por eles apresentadas; (iv) deliberar, de acordo com a proposta apresentada pela administração, sobre a destinação do lucro líquido do exercício e a distribuição dos dividendos; (v) autorizar a emissão de debêntures conversíveis em Ações e/ou com garantia real; (vi) suspender o exercício dos direitos do acionista, na forma da lei; (vii) deliberar sobre a avaliação de bens com que o acionista concorrer para a formação do capital social; (viii) deliberar sobre nossa transformação, fusão, incorporação, cisão, dissolução e liquidação, eleger e destituir liquidantes, bem como o conselho fiscal que deverá funcionar no período de liquidação, e julgar-lhes as contas; (ix) autorizar os administradores a confessar falência, pedir recuperação judicial ou realizar recuperação extrajudicial; (x) fixar a remuneração global dos membros do Conselho de Administração, da Diretoria e do Conselho Fiscal, este último quando instalado; (xi) deliberar sobre nossa saída do Bovespa Mais, da BM&FBOVESPA e sobre o cancelamento de nosso registro de companhia aberta; (xii) escolher a instituição responsável pela preparação de laudo de avaliação das nossas Ações, dentre as empresas indicadas pelo Conselho de Administração; (xiii) aprovar planos de outorga de opção de compra ou subscrição de Ações aos nossos administradores, empregados, prestadores de serviço ou os de nossas controladas; (xiv) deliberar acerca da eventual abertura de capital e oferta pública de valores mobiliários de qualquer de nossas sociedades controladas, bem como deliberar sobre suas respectivas condições e aprovar a prática de todos e quaisquer atos necessários ou convenientes à realização de tais operações; e (xv) criar novas Ações fora do limite do capital autorizado.

c) endereços (físico ou eletrônico) nos quais os documentos relativos à assembleia geral estarão à disposição dos acionistas para análise

Eletrônico: (i) www.statkraft.com.br; (ii) www.cvm.gov.br; e (iii) www.bmfbovespa.com.br

Físico: (i) Av. Pref. Osmar Cunha, 416, 10º andar, Centro, Cidade de Florianópolis, Estado de Santa Catarina, CEP 88015-100

d) identificação e administração de conflitos de interesses

Observamos todas as regras de conflito de interesses previstas na Lei das S.A., em especial em seu artigo 115.

Nosso Acordo de Acionistas, celebrado no dia 08 de março de 2012 prevê em seu item 8.12, referente à conflitos de interesse no âmbito do Conselho de Administração e em seu item 10.03, referente à conflitos de interesse no âmbito da Assembleia Geral de Acionistas, que o Acionista ao qual a Operação com Partes Relacionadas se aplique ou o Acionista conflitante, conforme o caso, deverá (i) revelar seu impedimento aos demais Acionistas ante que qualquer discussão ou deliberação seja iniciada e (ii) abster-se de votar sobre essa matéria.

Nosso Estatuto Social prevê no seu Parágrafo 3º, Artigo 19, que nas deliberações do Conselho de Administração que tenham como objeto aprovar a celebração pela Companhia de uma ou mais Operação Com Partes Relacionadas, os conselheiros indicados de forma direta ou indireta por tal acionista deverão se declarar impedidos de votar.

e) solicitação de procurações pela administração para o exercício do direito de voto

Admitimos o voto exercido por procurador, desde que o instrumento de procuração esteja de acordo com as normas legais aplicáveis.

12.2 - Regras, políticas e práticas relativas às assembleias gerais

f) formalidades necessárias para aceitação de procurações outorgadas por acionistas, indicando se o emissor exige ou dispensa reconhecimento de firma, notariação, consularização e tradução juramentada e se o emissor admite procurações outorgadas por acionistas por meio eletrônico

O acionista poderá ser representado na Assembleia Geral por procurador constituído há menos de 1 (um) ano, que seja nosso acionista, nosso administrador ou advogado. Após a abertura de capital da sociedade, referido procurador poderá ser, também, uma instituição financeira, cabendo ao administrador de fundos de investimento representar os condôminos.

g) formalidades necessárias para aceitação do boletim de voto a distância, quando enviados diretamente à companhia, indicando se o emissor exige ou não ou dispensa reconhecimento de firma, notariação e consularização

Não mantemos nenhum tipo fórum ou página na rede mundial de computadores destinados a receber e compartilhar comentários dos acionistas sobre as pautas das assembleias.

h) se a companhia disponibiliza sistema eletrônico de recebimento do boletim de voto a distância ou de participação a distância

Não transmitimos ao vivo o vídeo ou o áudio das assembleias.

i) instruções para que acionista ou grupo de acionistas inclua propostas de deliberação, chapas ou candidatos a membros do conselho de administração e do conselho fiscal no boletim de voto a distância

Não possuímos atualmente nenhum mecanismo específico destinado à inclusão, na ordem do dia, de propostas formuladas pelos acionistas. Até o momento nunca recebemos nenhuma solicitação desta natureza, sendo certo que poderemos atender tais solicitações, caso apresentadas, conforme o caso específico.

j) se a companhia disponibiliza fóruns e páginas na rede mundial de computadores destinados a receber e compartilhar comentários dos acionistas sobre as pautas das assembleias

Não possuímos atualmente fóruns e páginas na rede mundial de computadores destinados a receber e compartilhar comentários dos acionistas sobre as pautas das assembleias.

k) outras informações necessárias à participação a distância e ao exercício do direito de voto à distância

Não há outras informações a serem prestadas a esse respeito.

12.3 - Regras, políticas e práticas relativas ao Conselho de Administração

12.3. Regras, políticas e práticas relativas ao Conselho de Administração:

a) número de reuniões realizada no último exercício social, discriminando entre número de reuniões ordinárias e extraordinárias:

No exercício de 2017 o Conselho de Administração da Companhia reuniu-se por 10 oportunidades, sendo 04 delas de maneira ordinária (trimestral) e as demais extraordinariamente, sempre que os interesses sociais exigiram.

b) se existirem, as disposições do acordo de acionistas que estabeleçam restrição ou vinculação ao exercício do direito de voto de membros do conselho

Tendo em vista que a referida informação já foi disponibilizada no item 15.5 (g), a Companhia não inseriu o tema nesse item.

c) regras de identificação e administração de conflitos de interesses.

Observamos e fazemos com que nossos acionistas observem todas as disposições do art. 156 da Lei das S.A. no que se refere a eventos de conflito de interesse. Para além das disposições legais aplicáveis, adotamos mecanismos estatutários estritos no que se refere à eventos de conflitos de interesse.

O parágrafo 3º do artigo 19 do nosso Estatuto Social prevê que, nas deliberações do Conselho de Administração que tenham como objeto a aprovação de operações entre a Companhia e uma ou mais Partes Relacionadas a qualquer dos acionistas da Companhia, os conselheiros indicados de forma direta ou indireta por tal acionista deverão se declarar impedidos de votar.

Ainda, o parágrafo 1º do artigo 15 de nosso Estatuto Social prevê que nossos conselheiros devem ter reputação ilibada e não podem ser eleitos, salvo se autorizado pela Assembleia Geral, aquele que (i) for empregado ou ocupar cargo em companhia que possa ser considerada nossa concorrente, ou (ii) tiver ou representar interesse conflitante com os nossos.

Dessa maneira, nos termos da Lei das S.A. e de nosso Estatuto Social, o Conselheiro que tiver qualquer interesse conflitante com os nossos interesses não poderá exercer o direito de voto, declarando-se impedido para este fim.

Nosso Acordo de Acionistas, celebrado no dia 08 de março de 2012 prevê em seu item 8.12, referente a conflitos de interesse no âmbito do Conselho de Administração e em seu item 10.03, referente à conflitos de interesse no âmbito da Assembleia Geral de Acionistas, que o Acionista ao qual a Operação com Partes Relacionadas se aplique ou o Acionista conflitante, conforme o caso, deverá (i) revelar seu impedimento aos demais Acionistas ante que qualquer discussão ou deliberação seja iniciada e (ii) abster-se de votar sobre essa matéria.

Por fim, é importante observar que, nos termos do nosso acordo de acionistas "Operação com Partes Relacionadas" deverá significar, com relação a qualquer Acionista, qualquer ação por meio da qual a Companhia: (a) celebre, adite, declare uma inadimplência, renuncie a uma condição ou rescinda, (b) dê seu consentimento, aprovação ou autorização em relação a, ou (c) efetue um pagamento, proposta de negociação ou promova acordos materiais decorrentes de (em cada um dos casos anteriores) qualquer contrato ou acordo de qualquer tipo ou natureza: (i) entre a Companhia ou uma Subsidiária e tal Acionista, qualquer de suas Afiliadas ou qualquer Pessoa Restrita, (ii) entre a Companhia ou uma Subsidiária e os membros de seu Conselho, Diretores, qualquer cônjuge das Pessoas acima e qualquer outra Pessoa relacionada com qualquer dessas Pessoas por consanguinidade direta ou colateral de primeiro, segundo ou terceiro grau, ou (iii) entre a Companhia ou uma Subsidiária e qualquer outra Pessoa, que, direta ou indiretamente, beneficie tal Acionista, qualquer de suas Afiliadas ou qualquer Pessoa Restrita.

d) políticas de indicação e de preenchimento de cargos do CA formalmente aprovadas

A Companhia não possui políticas aprovadas para preenchimento de cargos do CA, além daquelas regras estabelecidas pelo Estatuto Social da Companhia.

12.4 - Descrição da cláusula compromissória para resolução de conflitos por meio de arbitragem

12.4. Se existir, descrever a cláusula compromissória inserida no estatuto para a resolução dos conflitos entre acionistas e entre estes e o emissor por meio de arbitragem:

Nosso Estatuto Social dispõe que nós, nossos acionistas, administradores e membros do Conselho Fiscal, presentes e futuros, ficam obrigados a resolver, por meio de arbitragem, nos termos do Regulamento da Câmara de Arbitragem do Mercado da BM&FBOVESPA, toda e qualquer disputa ou controvérsia que possa surgir, relacionada ou oriunda, em especial, da aplicação, validade, eficácia, interpretação, violação e seus efeitos, das disposições contidas na Lei das S.A., no Estatuto Social da Companhia, nas normas editadas pelo Conselho Monetário Nacional, pelo BACEN e pela CVM, bem como nas demais normas aplicáveis ao funcionamento do mercado de capitais em geral, além daquelas constantes do Regulamento do Bovespa Mais, do Contrato de Participação do Bovespa Mais e do Regulamento de Arbitragem.

De acordo com o Estatuto Social, a lei brasileira será a única aplicável a toda e qualquer controvérsia, bem como à execução, interpretação e validade da cláusula compromissória.

Sem prejuízo da validade da cláusula arbitral, qualquer das partes do procedimento arbitral terá o direito de recorrer ao Poder Judiciário com o objetivo de, se e quando necessário, requerer medidas cautelares de proteção de direitos, seja em procedimento arbitral já instituído ou ainda não instituído, sendo que, tão logo qualquer medida dessa natureza seja concedida, a competência para decisão de mérito será imediatamente restituída ao tribunal arbitral instituído ou a ser instituído.

12.5/6 - Composição e experiência profissional da administração e do conselho fiscal

Nome	Data de nascimento	Orgão administração	Data da eleição	Prazo do mandato	Número de Mandatos Consecutivos
CPF	Profissão	Cargo eletivo ocupado	Data de posse	Foi eleito pelo controlador	Percentual de participação nas reuniões
Outros cargos e funções exercidas no emissor		Descrição de outro cargo / função			
Fernando De Lapuerta Montoya	15/03/1977	Pertence apenas à Diretoria	11/04/2019	Até a 1ª RCA que ocorrer após a AGO de 2021	2
061.330.627-97	Administrador	10 - Diretor Presidente / Superintendente	11/04/2019	Sim	0.00%
Nenhum					
Liandra Pellegrini Lancellotte Pinto	08/08/1969	Pertence apenas à Diretoria	11/04/2019	Até a 1ª RCA que ocorrer após a AGO de 2021	2
129.321.178-82	Gerente de Recursos Humanos	19 - Outros Diretores	11/04/2019	Sim	0.00%
Nenhum.		Diretora de Recursos Humanos			
Patricia Cândido Pinto Silva	20/01/1979	Pertence apenas à Diretoria	11/04/2019	Até a 1ª RCA que ocorrer após a AGO de 2021	1
082.308.237-74	Advogada	19 - Outros Diretores	11/04/2019	Sim	0.00%
Não há.		Diretora Jurídica			
Fabiola Sena Vieira	30/11/1973	Pertence apenas à Diretoria	11/04/2019	Até a 1ª RCA que ocorrer após a AGO de 2021	2
910.389.879-20	Engenheira Eletricistas	19 - Outros Diretores	11/04/2019	Sim	0.00%
Nenhum.		Diretora de Assuntos Regulatórios			
Leoze Lobo Maia Junior	14/06/1978	Pertence apenas à Diretoria	11/04/2019	Até a 1ª RCA que ocorrer após a AGO de 2021	2
019.815.749-56	Engenheiro	19 - Outros Diretores	11/04/2019	Sim	0.00%
Nenhum.		Diretor Financeiro / Relações com Investidores			
Vito Joseph Mandilovich	21/03/1956	Pertence apenas à Diretoria	11/04/2019	Até a 1ª RCA que ocorrer após a AGO de 2021	1
010.542.458-78	Engenheiro	19 - Outros Diretores	11/04/2019	Sim	0.00%
Não há.		Diretor de Operação e Manutenção			
Talvani Hipólito Nolasco Filho	18/11/1978	Pertence apenas à Diretoria	11/04/2019	Até a 1ª RCA que ocorrer após a AGO de 2021	1
947.793.335-04	Engenheiro	19 - Outros Diretores	11/04/2019	Sim	0.00%
Não há.		Diretor de Projetos			

12.5/6 - Composição e experiência profissional da administração e do conselho fiscal

Nome	Data de nascimento	Orgão administração	Data da eleição	Prazo do mandato	Número de Mandatos Consecutivos
CPF	Profissão	Cargo eletivo ocupado	Data de posse	Foi eleito pelo controlador	Percentual de participação nas reuniões
Outros cargos e funções exercidas no emissor		Descrição de outro cargo / função			
Laurent Gonzalo	26/12/1979	Pertence apenas ao Conselho de Administração	18/04/2018	Até a AGO de aprovação das contas de 2019	2
063.427.187-33	Economista	23 - Conselho de Administração (Suplente)	18/04/2018	Sim	0.00%
Não há.					
Kjersti Ronningen	01/08/1967	Pertence apenas ao Conselho de Administração	18/04/2018	Até a AGO de aprovação das contas de 2019	2
000.000.000-00	Administradora	22 - Conselho de Administração (Efetivo)	18/04/2018	Sim	100.00%
Não há.					
Tron Engebretsen		Pertence apenas ao Conselho de Administração	18/04/2018	Até a AGO de aprovação das contas de 2019	2
000.000.000-00	Engenheiro	23 - Conselho de Administração (Suplente)	18/04/2018	Sim	0.00%
Não há.					
Simen Braein	12/11/1972	Pertence apenas ao Conselho de Administração	18/04/2018	Até a AGO de aprovação das contas de 2019	2
063.292.317-29	Cientista Político	22 - Conselho de Administração (Efetivo)	18/04/2018	Sim	100.00%
Não há.					
Austin Laine Powell	27/09/1956	Pertence apenas ao Conselho de Administração	18/04/2018	Até a AGO de aprovação das contas de 2019	3
946.522.287-91	Engenheiro	20 - Presidente do Conselho de Administração	18/04/2018	Sim	100.00%
Não há.					
Antonio Augusto de Miranda e Souza	14/07/1968	Pertence apenas ao Conselho de Administração	18/04/2018	Até a AGO de aprovação das contas de 2019	0
641.734.106-20	Administrador	22 - Conselho de Administração (Efetivo)	18/04/2018	Sim	87.50%
Não há.					
Vicente Celso Orru de Azevedo	18/09/1959	Pertence apenas ao Conselho de Administração	18/04/2018	Até a AGO de aprovação das contas de 2019	1
185.737.111-91	Administrador	23 - Conselho de Administração (Suplente)	18/04/2018	Sim	0.00%
Não há.					
Delvio Joaquim Lopes de Brito	27/03/1961	Pertence apenas ao Conselho de Administração	18/04/2018	Até a AGO de aprovação das contas de 2019	2

12.5/6 - Composição e experiência profissional da administração e do conselho fiscal

Nome	Data de nascimento	Orgão administração	Data da eleição	Prazo do mandato	Número de Mandatos Consecutivos
CPF	Profissão	Cargo eletivo ocupado	Data de posse	Foi eleito pelo controlador	Percentual de participação nas reuniões
Outros cargos e funções exercidas no emissor		Descrição de outro cargo / função			
494.037.376-20	Advogado	22 - Conselho de Administração (Efetivo)	18/04/2018	Sim	60.00%
Não há.					
Emanuela Roggia	17/10/1983	Conselho Fiscal	10/04/2019	Até a AGO de aprovação das 3 contas de 2018	3
003.457.880-36	Bacharel em Administração	43 - C.F.(Efetivo)Eleito p/Controlador	10/04/2019	Sim	100.00%
Não há.					
Marcos Bett Pagani	07/10/1987	Conselho Fiscal	10/04/2019	Até a AGO de aprovação das 3 contas de 2019	3
065.558.009-33	Tecnólogo em Sistemas de Energia	43 - C.F.(Efetivo)Eleito p/Controlador	10/04/2019	Sim	100.00%
Não há.					
Paula Beatriz Cerqueira Leite	09/12/1982	Conselho Fiscal	10/04/2019	Até a AGO de aprovação das 4 contas de 2019	4
098.619.927-31	Engenheira Eletricista	46 - C.F.(Suplent)Eleito p/Controlador	10/04/2019	Sim	0.00%
Nenhum					

Experiência profissional / Declaração de eventuais condenações / Critérios de Independência

Fernando De Lapuerta Montoya - 061.330.627-97

O Sr. Fernando de Lapuerta é graduado em administração de empresas, Mestre em Direito pela Universidade Pontifícia de Comillas – ICADE, em 2000 (Madrid-Espanha) e Mestre em Economia pela Universidade Pontifícia de Comillas-ICADE, em 2001 (Madrid-Espanha). MBA em negócios - IESE Business School (Barcelona, Espanha), em 2005. Programa de Educação Executiva em Liderança na Harvard Business School (Boston-EUA), em 2013. O Sr de Lapuerta iniciou sua carreira trabalhando no Banco Santander e ABN Amro Bank, com foco especial em empresas de energia elétrica. Em 2006 trabalhou no departamento de M&A da empresa Iberdrola em Madrid onde trabalhou em aquisições internacionais e avaliações de empresas e projetos de tecnologias em energia renovável. Desde 2008 está na empresa SN Power, primeiramente no departamento de M&A, em Oslo. Em janeiro de 2010 iniciou sua função de diretor financeiro da SN Power do Brasil além de acumular a partir de junho de 2012, as funções regionais de vice-presidente de Controlador de Financeiro para a América do Sul (Brasil, Peru e Chile), função de exerceu até Janeiro de 2015. Em janeiro de 2015 iniciou sua função como Country Diretor da SN Power no Panamá. O Sr. Fernando de Lapuerta não sofreu qualquer condenação (i) criminal; (ii) em processos administrativos sancionadores perante a CVM; e (iii) transitada em julgado, perante quaisquer outros órgãos jurisdicionais administrativos e judiciais, suspendendo-o ou inabilitando-o para a prática de atividades profissionais, comerciais ou atos de gestão e administração de sociedades.

Liandra Pellegrini Lancellotte Pinto - 129.321.178-82

Liandra Pellegrini é graduada em Secretariado Executivo Bilingue, possui MBA em Gestão de Pessoas concluído em 2008, especialização em Psicologia do Trabalho pela Universidade Federal do Paraná, concluído em 2010, especialização em Programa Neurolinguística Sistêmica pelo Instituto Educacional da América Latina - ISAL, concluído em 2014. Além da Formação em Liderança - consultoria interna pela Souza Rocha/FFM com 100 horas de duração, concluído em 2012. Certificação em Coaching pela Sociedade Latino Americana de Coaching (SLAC) e validado pela ICI - Associação Internacional de Coaching, concluído em 2014. Liandra possui 15 anos de experiência em Recursos Humanos, atuando em cargos de liderança em empresas multinacionais de médio e grande porte nos segmentos de papel, energia e alimentos, atuando em todos os processos de RH, com ênfase em Desenvolvimento Organizacional. Adquiriu experiência internacional, 2007 e 2008, como membro de time multidisciplinar e multicultural de Gestão de Pessoas para implementação de melhores práticas (Chile, Holanda, Alemanha, Nova Zelândia e Austrália). Atuou como Gerente de Recursos Humanos na Desenvix Energias Renováveis de agosto de 2014 a julho de 2015. Em julho de 2015, com a integração das empresas, assumiu a posição de Diretora de Recursos Humanos pela Statkraft, respondendo pela área para todas as empresas no Brasil. A Sra. Hélio não sofreu qualquer condenação (i) criminal; (ii) em processos administrativos sancionadores perante a CVM; e (iii) transitada em julgado, perante quaisquer outros órgãos jurisdicionais administrativos e judiciais, suspendendo-o ou inabilitando-o para a prática de atividades profissionais, comerciais ou atos de gestão e administração de sociedades.

Patricia Cândido Pinto Silva - 082.308.237-74

Patrícia Cândido é formada em Direito pela Universidade Federal do Rio de Janeiro - UFRJ (2002), MBA em Direito Empresarial pela Fundação Getúlio Vargas - FGV / Rio de Janeiro (2007), pós-graduação com especialização em Tributação Internacional pela Universidade Federal Fluminense - UFF (2008), Master of Laws (LL.M.) pelo IBMEC / Rio de Janeiro (2010) e especialização em tributação internacional e tratados de bitributação pela Universidade de Leiden (NL) - International Tax Center (2013). Antes da Statkraft, Patricia trabalhou como advogada na SN Power Brasil (2011-2014). Ela também trabalhou em alguns dos principais escritórios de advocacia no Brasil, tais como Mattos Filho, Veiga Filho, Marrey Jr. e Quiroga Advogados e Tozzini Freira Advogados (Rio de Janeiro) e como consultora da área de impostos diretos na Deloitte (Rio de Janeiro). Durante a faculdade, Patrícia foi estagiária do departamento jurídico da VALE S.A. (Rio de Janeiro). A Sra. Patrícia Cândido não sofreu qualquer condenação (i) criminal; (ii) em processos administrativos sancionadores perante a CVM; e (iii) transitada em julgado, perante quaisquer outros órgãos jurisdicionais administrativos e judiciais, suspendendo-o ou inabilitando-o para a prática de atividades profissionais, comerciais ou atos de gestão e administração de sociedades. A Sra. Patrícia Candido foi eleita na RCA realizada em 25 de setembro de 2017.

Fabiola Sena Vieira - 910.389.879-20

A Sra. Fabiola Sena possui graduação, mestrado e doutorado em engenharia elétrica. Possui 20 anos de experiência em mercados de energia elétrica, regulação da indústria de eletricidade, planejamento da expansão, análise de projetos de geração, leilões de energia elétrica, formação de preço, regras e procedimentos de mercado. Na Companhia ocupa a posição de Diretora de Assuntos Regulatórios. Antes de se juntar à Statkraft, Fabiola atuou por 14 anos na Tractebel Energia S.A. e GDF Suez Latin America, ocupando posições de Especialista em Assuntos Regulatórios, Coordenadora de Planejamento Comercial e Coordenadora de Risco de Mercado para América Latina. Fabiola tem participado de mais de vinte bancas de avaliação de mestrado, qualificação de doutorado e doutorado em prestigiadas instituições de ensino brasileiras. A Sra. Fabiola Sena não sofreu qualquer condenação (i) criminal; (ii) em processos administrativos sancionadores perante a CVM; e (iii) transitada em julgado, perante quaisquer outros órgãos jurisdicionais administrativos e judiciais, suspendendo-o ou inabilitando-o para a prática de atividades profissionais, comerciais ou atos de gestão e administração de sociedades.

Leoze Lobo Maia Junior - 019.815.749-56

O Sr. Leoze é graduado em Engenharia de Produção pela Universidade Federal de Santa Catarina (UFSC), concluído em 2001, e Ciências Contábeis pela Unisul, em 2010. Pós Graduado em Controladoria e Finanças Corporativas, pela Fundação Getúlio Vargas. Possui relevante experiência em Companhias listadas de grande porte, com foco em planejamento econômico e financeiro, relações com investidores, análises, controladoria, tesouraria e estruturação de capital. Atuou (i) como Analista Sr. de Controladoria na empresa Portobello S.A, de 2003 a 2007, (ii) como Analista de Relações com Investidores Sr. na Positivo Informática, de 2007 a 2008. Em 2008 passou a fazer parte da Desenvix Energias Renováveis, como responsável pela área de Planejamento e Relações com Investidores, tendo assumido em 2014 a posição de Gerente de Controladoria. Em julho de 2015, após a alteração do controle acionário da Companhia, assumiu a posição de Gerente de Tesouraria, Planejamento e Relações com Investidores da Statkraft Energias Renováveis S.A. A partir de maio de 2016 ocupa a função de Diretor Financeiro desta empresa. O Sr. Leoze Lobo não sofreu qualquer condenação (i) criminal; (ii) em processos administrativos sancionadores perante a CVM; e (iii) transitada em julgado, perante quaisquer outros órgãos jurisdicionais administrativos e judiciais, suspendendo-o ou inabilitando-o para a prática de atividades profissionais, comerciais ou atos de gestão e administração de sociedades.

Vito Joseph Mandilovich - 010.542.458-78

Engenheiro Civil e Administrador de Empresas, com MBA na BSP / Universidade de Toronto e educação na Darden School - EUA. Sólida experiência profissional na Gestão de grandes empresas na indústria de energia, tendo realizado investimentos de até R\$ 700 milhões e operando negócios com receita anual de US\$ 2 bilhões, com mais de 300 funcionários. Grande conhecimento na condição de gerente sênior, tendo sido eleito membro de vários conselhos de administração de empresas de renome no setor elétrico brasileiro. O Sr. Vito Mandilovich não sofreu qualquer condenação (i) criminal; (ii) em processos administrativos sancionadores perante a CVM; e (iii) transitada em julgado, perante quaisquer outros órgãos jurisdicionais administrativos e judiciais, suspendendo-o ou inabilitando-o para a prática de atividades profissionais, comerciais ou atos de gestão e administração de sociedades. A Sr. Vito Mandilovich foi eleito na RCA realizada em 25 de setembro de 2017.

Talvani Hipólito Nolasco Filho - 947.793.335-04

Talvani Nolasco é Engenheiro Civil formado em 2005 na UCSAL - Universidade Católica de Salvador (BA) e tem um MBA Executivo em Negócios no INSPER - Ensino Superior em Negócios, Direito e Engenharia, concluído em 2015. Profissional com sólida experiência no setor de energia, e mais especificamente no planejamento, desenvolvimento e gestão de projetos de usinas hidrelétricas, parques eólicos e plantas solares. Atuou em empresas como NCN Engenharia, Neoenergia S.A., Cobrapar S.A. e mais recentemente na CPFL Energias Renováveis S.A. Desde 2013 atuou como Superintendente da área de Novos Negócios na CPFL Renováveis para as 03 áreas (PCH, Energia Eólica e Solar), respondendo ao Diretor de Novos Negócios, liderando toda concepção dos novos projetos, venda em leilões, negociações com principais fornecedores para formação de consórcio. Dentre suas principais realizações, destacam-se o desenvolvimento e gerenciamento de projetos importantes da organização, tais como Boa Vista II PCH e 32 parques eólicos (4,3 GW) e 2 plantas solares (600 MW). O Sr. Talvani não sofreu qualquer condenação (i) criminal; (ii) em processos administrativos sancionadores perante a CVM; e (iii) transitada em julgado, perante quaisquer outros órgãos jurisdicionais administrativos e judiciais, suspendendo-o ou inabilitando-o para a prática de atividades profissionais, comerciais ou atos de gestão e administração de sociedades.

Laurent Gonzalo - 063.427.187-33

Formado em Ciências Econômicas pela Universidade de Barcelona (2003) e Gestão pela Universidade de Fribourg (2004), bem como MBA pela Accademie Suisse (2008). Atualmente ocupa a posição de Controller na Companhia. Está na Statkraft desde 2013, onde ocupou a função de Consultor Senior em assuntos estratégicos e relacionados às demonstrações financeiras do grupo. Anteriormente trabalhou na KPMG na auditoria e consultoria, tendo sido gerente de consultoria (2004-2013). O Sr. Laurent não sofreu qualquer condenação (i) criminal; (ii) em processos administrativos sancionadores perante a CVM; e (iii) transitada em julgado, perante quaisquer outros órgãos jurisdicionais administrativos e judiciais, suspendendo-o ou inabilitando-o para a prática de atividades profissionais, comerciais ou atos de gestão e administração de sociedades.

Kjersti Ronningen - 000.000.000-00

É administradora formada em Organização de Empresas e Finanças Internacionais pela Universidade Heriot Watt, em Edinburg, Escócia. A Sra. Kjersti iniciou sua carreira na Statkraft em 2008 ocupando o cargo de Gerente de Auditoria Interna, em 2013 atuou como Gerente de Interação e em 2014 passou a exercer a função de Senior Vice Presidente de Finanças para o segmento de International Hidro. Antes de ingressar no grupo Statkraft a Sra. Kjersti atuou como auditora financeira na empresa Grøndahl & Dreyer até 1993, no ano seguinte atuou como gerente financeira pela mesma Companhia. Em 1995 atuou como Controller na NCA – Nippon Cargo Airlines, responsável pelos continentes Africanos e Asiático. No ano de 1998 ingressou na Orkla onde atuou como auditora interna até 2005, ano em que foi promovida para o cargo de Vicechefe de auditoria interna, cargo que exerceu até 2008.

A Sra. Kjersti não sofreu qualquer condenação (i) criminal; (ii) em processos administrativos sancionadores perante a CVM; e (iii) transitada em julgado, perante quaisquer outros órgãos jurisdicionais administrativos e judiciais, suspendendo-o ou inabilitando-o para a prática de atividades profissionais, comerciais ou atos de gestão e administração de sociedades.

Tron Engebretsen - 000.000.000-00

O Sr. Tron Engebretsen – É Mestre em Engenharia Elétrica pela Universidade Técnica de Trondheim, Noruega. Atualmente o Sr. Tron ocupa o cargo de Vice Presidente Sênior Chefe de Desenvolvimento Industrial na Área de Negócio Internacional da Hidro Statkraft. O Sr. Tron possui experiência executiva na indústria de energia hidrelétrica, anteriormente como Diretor de Produção da Statkraft com o portfólio de 180 plantas (1996-2013). Diretor Regional (1995-1996); Gerente de Informações (1994-1995); Gerente Técnico (1992-1994); Gerente Operacional para os ativos da Statkraftverkene (atualmente Statkraft e Statnett, 1991-1992); Vice Diretor de Produção (1988-1996); Gerente Técnico e Nacional de Despacho, ambos em Powerplants e Main Grade (1980-1991). O Sr. Tron não sofreu qualquer condenação (i) criminal; (ii) em processos administrativos sancionadores perante a CVM; e (iii) transitada em julgado, perante quaisquer outros órgãos jurisdicionais administrativos e judiciais, suspendendo-o ou inabilitando-o para a prática de atividades profissionais, comerciais ou atos de gestão e administração de sociedades.

Simen Braein - 063.292.317-29

Formado em Ciências Políticas pela Universidade de Oslo (UiO) e atualmente ocupa a posição de Vice Presidente responsável pela Integração da Companhia com o modelo de gestão da Statkraft. Trabalha na Statkraft desde 2008, tendo atuado na Gestão Estratégica da Companhia e sendo parte do Conselho de Administração da empresa SN Power. Anteriormente trabalhou na Embaixada Norueguesa em Belgrado (2005-2008), foi Consul da Noruega em San Francisco/EUA (2001-2005) e trabalhou no Ministério de Relações Exteriores da Noruega (1998-2002). O Sr. Simen não sofreu qualquer condenação (i) criminal; (ii) em processos administrativos sancionadores perante a CVM; e (iii) transitada em julgado, perante quaisquer outros órgãos jurisdicionais administrativos e judiciais, suspendendo-o ou inabilitando-o para a prática de atividades profissionais, comerciais ou atos de gestão e administração de sociedades.

Austin Laine Powell - 946.522.287-91

O Sr. Austin é Mestre e Bacharel em Administração de Empresas com honras pela Universidade do Texas. Há três anos na SN Power, Laine Powell ocupa atualmente os cargos de Gerente Geral para a SN Power Chile, supervisionando as atividades da empresa, e de Gerente Geral da empresa Energia Tinguiririca, uma parceria entre a SN Power e a Pacific Hydro no Chile. A Tinguiririca Energia é proprietária e opera duas UHEs (310 MW), no Vale Tinguiririca da Região VI, no Chile. Antes de ingressar na SN Power, Powell trabalhou na Duke Energy International 2002-2009, como Diretor de Operações para o Brasil, sendo também responsável por seus ativos localizados na Argentina e na Bolívia. Destaca-se ainda sua atuação na Enron Internacional, tendo ocupado várias posições ao longo de 08 anos de atividade. Na Companhia, até a data deste Formulário de Referência, atua como membro efetivo do Conselho de Administração, tendo sido sua eleição realizada em 12 de maio de 2014 e como Diretor Presidente, tendo sua eleição realizada no dia 13 de julho de 2015.

O Sr. Austin não sofreu qualquer condenação (i) criminal; (ii) em processos administrativos sancionadores perante a CVM; e (iii) transitada em julgado, perante quaisquer outros órgãos jurisdicionais administrativos e judiciais, suspendendo-o ou inabilitando-o para a prática de atividades profissionais, comerciais ou atos de gestão e administração de sociedades.

Antonio Augusto de Miranda e Souza - 641.734.106-20

Bacharel em Administração de Empresas pela Universidade de Brasília (UNB), exerce a função de Diretor de Administração na Fundação dos Economistas Federais (FUNCEF). Durante o período de 1991 a 2014 trabalhou na Caixa Econômica Federal, tendo exercido as funções de Supervisor de Produção, Supervisor de Logística e Auditor Interno. Ainda, participou do Conselho Deliberativo na Transparência Brasil (2007 a 2014), foi Vice-Presidente Regional/CO do Instituto dos Auditores Internos do Brasil (IAA Brasil) e Vice-Presidente do Instituto de Fiscalização e Controle (2005-2009). O Sr. Antonio não sofreu qualquer condenação (i) criminal; (ii) em processos administrativos sancionadores perante a CVM; e (iii) transitada em julgado, perante quaisquer outros órgãos jurisdicionais administrativos e judiciais, suspendendo-o ou inabilitando-o para a prática de atividades profissionais, comerciais ou atos de gestão e administração de sociedades.

Vicente Celso Orru de Azevedo - 185.737.111-91

Formado em Administração pela Faculdade de Administração de Brasília, com MBA Profissional em Gestão Administrativa e Marketing na Escola Superior Aberta do Brasil, o Sr. Vicente atuou durante 33 anos no quadro de funcionário do Banco do Brasil, nas áreas de Recursos Humanos, Diretoria de Tecnologia e na Diretoria de Gestão de Segurança. Desenvolveu trabalhos em projetos de tecnologia nas áreas de RH, transações bancárias, logística e controle de ambientes de risco e controladoria, para rastreamento de fraudes organizacionais. Na FUNCEF, desenvolveu atividades de gestão na Diretoria de Administração como Gerente da GEAPE, nos segmentos de Compras e Contratos, RH e Gestão Documental. Atualmente na gestão da área de Tecnologia da Informação, como Gerente da GETIF, tendo sido designado Diretor Substituto da Diretoria de Administração, atuando como membro da Diretoria Executiva da FUNCEF. O Sr. Vicente não sofreu qualquer condenação (i) criminal; (ii) em processos administrativos sancionadores perante a CVM; e (iii) transitada em julgado, perante quaisquer outros órgãos jurisdicionais administrativos e judiciais, suspendendo-o ou inabilitando-o para a prática de atividades profissionais, comerciais ou atos de gestão e administração de sociedades.

Delvío Joaquim Lopes de Brito - 494.037.376-20

Graduado em Direito pela Universidade Federal de Minas Gerais, pós-graduado em Gestão Estratégica de Instituições Financeiras pelo Unicentro Newton Paiva e com MBA Executivo em Economia e Gestão pela Fundação Getúlio Vargas, exerce a função de Diretor de Benefícios da Fundação dos Economistas Federais (FUNCEF) desde junho/2014. Empregado na caixa desde 1981, já exerceu funções de Gerente de Núcleo, Chefe Central e Auditor. No período de 2004 a 2009 foi cedido ao Ministério Público Federal para realização de trabalho de análise de empreendimentos realizados pela FUNCEF, ocasião em que participou ainda de análises realizadas em outros fundos de pensão e auxiliou na criação da Assessoria de Pesquisa da Procuradoria Geral da República. O Sr. Delvío não sofreu qualquer condenação (i) criminal; (ii) em processos administrativos sancionadores perante a CVM; e (iii) transitada em julgado, perante quaisquer outros órgãos jurisdicionais administrativos e judiciais, suspendendo-o ou inabilitando-o para a prática de atividades profissionais, comerciais ou atos de gestão e administração de sociedades.

Emanuela Roggia - 003.457.880-36

Emanuela é graduada em Administração e em Comunicação Social com Habilitação em Publicidade e Propaganda pela Universidade Federal de Santa Maria. Ingressou no grupo Statkraft em Outubro de 2016 ocupando o cargo de Analista Sênior de Risco. Anteriormente a Sra. Emanuela atuou como Analista de Crédito no Reino Unido pelo período de Outubro de 2015 a Outubro de 2016, prestando serviços a empresas de energia e gás. De 2013 a 2015 atuou como Analista de Riscos nas empresas AES Tietê e Analista de Risco Sênior na Noble Comercializadora. A Sra. Emanuela não sofreu qualquer condenação (i) criminal; (ii) em processos administrativos sancionadores perante a CVM; e (iii) transitada em julgado, perante quaisquer outros órgãos jurisdicionais administrativos e judiciais, suspendendo-o ou inabilitando-o para a prática de atividades profissionais, comerciais ou atos de gestão e administração de sociedades.

Marcos Bett Pagani - 065.558.009-33

Marcos Bett Pagani é Tecnólogo pelo Instituto Federal de Santa Catarina (IFSC) em 2012. O Sr. Marcos iniciou sua carreira no grupo Statkraft em 2015, ocupando o cargo de Coordenador de Back Office no Brasil. Antes de ingressar no grupo Statkraft o sr. Marcos ocupou a posição de Analista de Regulação e Mercado na Desenvix Energias Renováveis S/A desde 2013, cargo que ocupou até junho de 2015. O Sr. Marcos não sofreu qualquer condenação (i) criminal; (ii) em processos administrativos sancionadores perante a CVM; e (iii) transitada em julgado, perante quaisquer outros órgãos jurisdicionais administrativos e judiciais, suspendendo-o ou inabilitando-o para a prática de atividades profissionais, comerciais ou atos de gestão e administração de sociedades.

Paula Beatriz Cerqueira Leite - 098.619.927-31

É graduada em Engenharia Elétrica, com ênfase em sistemas de apoio a decisão, pela Pontifícia Universidade Católica do Rio de Janeiro em 2006 e mestrado em Engenharia Elétrica, Processamento de Sinais e Controles, pela Pontifícia Universidade Católica do Rio de Janeiro em 2008. O Sra. Paula iniciou sua carreira na Statkraft em abril de 2014 ocupando o cargo de Analista Sênior de Risco. Antes de ingressar no grupo Statkraft a Sra. Paula atuou como Analista Sênior de Risco, função que exerceu de março de 2012 até a março de 2014. Na Companhia, até a data deste Formulário de Referência, atua como membro suplente do Conselho Fiscal, tendo sido sua eleição realizada em 19 de outubro de 2015. A Srª Paula não sofreu qualquer condenação (i) criminal; (ii) em processos administrativos sancionadores perante a CVM; e (iii) transitada em julgado, perante quaisquer outros órgãos jurisdicionais administrativos e judiciais, suspendendo-o ou inabilitando-o para a prática de atividades profissionais, comerciais ou atos de gestão e administração de sociedades.

12.7/8 - Composição dos comitês

Nome	Tipo comitê	Cargo ocupado	Profissão	Data eleição	Prazo mandato	Percentual de participação nas reuniões
CPF	Descrição outros comitês	Descrição outros cargos ocupados	Data de nascimento	Data posse	Número de Mandatos Consecutivos	
Outros cargos/funções exercidas no emissor						
Andrei Angelo Busanello	Outros Comitês	Membro do Comitê (Efetivo)	Economista	10/04/2019	1 ano	0.00%
000.000.000-00	Comitê de Investimentos			10/04/2019	3	
Nenhum						
Andrei Angelo Busanello	Outros Comitês	Membro do Comitê (Suplente)	Economista	10/04/2019	1 ano	0.00%
000.000.000-00	Comitê de Recursos Humanos e Remuneração			10/04/2019	3	
Nenhum						
Austin Laine Powell	Outros Comitês	Membro do Comitê (Efetivo)	Engenheiro	10/04/2019	1 ano	0.00%
000.000.000-00	Comitê de Investimentos			10/04/2019	3	
Membro efetivo do Conselho de Administração						
Kjersti Roenningen	Outros Comitês	Membro do Comitê (Efetivo)	Administradora	10/04/2019	1 ano	0.00%
000.000.000-00	Comitê de Auditoria, Riscos e Finanças			10/04/2019	2	
Membro efetivo do Conselho de Administração da Companhia.						
Laurent Gonzalo	Outros Comitês	Membro do Comitê (Suplente)	Economista	10/04/2019	1 ano	0.00%
000.000.000-00	Comitê de Auditoria, Riscos e Finanças			10/04/2019	2	
Membro suplente do Conselho de Administração da Companhia						
Merve Ergün	Outros Comitês	Membro do Comitê (Efetivo)	Administradora	10/04/2019	1 ano	0.00%
000.000.000-00	Comitê de Recursos Humanos e Remuneração			10/04/2019	1	
Paulo Andrés Siqueira	Outros Comitês	Membro do Comitê (Efetivo)	Administrador	10/04/2019	1 ano	0.00%
000.000.000-00	Comitê de Auditoria, Riscos e Finanças			10/04/2019	1	
Paulo Andrés Siqueira	Outros Comitês	Membro do Comitê (Suplente)	Economista	10/04/2019	1 ano	0.00%
000.000.000-00	Comitê de Recursos Humanos			10/04/2019	1	

12.7/8 - Composição dos comitês

Nome	Tipo comitê	Cargo ocupado	Profissão	Data eleição	Prazo mandato	Percentual de participação nas reuniões
CPF	Descrição outros comitês	Descrição outros cargos ocupados	Data de nascimento	Data posse	Número de Mandatos Consecutivos	
Outros cargos/funções exercidas no emissor						

Paulo Andrés Siqueira	Outros Comitês	Membro do Comitê (Suplente)	Economista	10/04/2019	1 ano	0.00%
000.000.000-00	Comitê de Investimentos			10/04/2019	1	
Membro efetivo do Conselho Fiscal da Companhia.						

Roxana Eyzaguirre	Outros Comitês	Membro do Comitê (Suplente)		10/04/2019	1 ano	0.00%
000.000.000-00	Comitê de Recursos Humanos			10/04/2019	0	

Sérgio Aparecido Bonomi Junior	Outros Comitês	Membro do Comitê (Suplente)	Administrador	10/04/2019	1 ano	0.00%
719.930.531-15	Comitê de Auditoria, Riscos e Finanças			10/04/2019	1	

Simen Braein	Outros Comitês	Membro do Comitê (Suplente)	Cientista Político	10/04/2019	1 ano	0.00%
063.292.317-29	Comitê de Investimentos			10/04/2019	0	

Experiência profissional / Declaração de eventuais condenações / Critérios de Independência

Andrei Angelo Busanello - 000.000.000-00

Andrei Angelo Busanello - 000.000.000-00

Austin Laine Powell - 000.000.000-00

Kjersti Roenningen - 000.000.000-00

Laurent Gonzalo - 000.000.000-00

Merve Ergün - 000.000.000-00

Paulo Andrés Siqueira - 000.000.000-00

Paulo Andrés Siqueira - 000.000.000-00

Paulo Andrés Siqueira - 000.000.000-00

Roxana Eyzaguirre - 000.000.000-00

Sérgio Aparecido Bonomi Junior - 719.930.531-15

Simen Braein - 063.292.317-29

12.9 - Existência de relação conjugal, união estável ou parentesco até o 2º grau relacionadas a administradores do emissor, controladas e controladores

Justificativa para o não preenchimento do quadro:

Não há relação conjugal, união estável ou parentesco até o 2º grau relacionadas a administradores do emissor, controladas e controladores.

12.10 - Relações de subordinação, prestação de serviço ou controle entre administradores e controladas, controladores e outros**Justificativa para o não preenchimento do quadro:**

Não há relações de subordinação, prestação de serviço ou controle mantidas, nos 03 últimos exercícios sociais, entre administradores da Companhia e:

- sociedade controlada, direta ou indiretamente, pela Companhia;
- controlador direto ou indireto da Companhia e
- fornecedor, cliente, devedor ou credor da Companhia, de sua controlada ou controladoras, ou controladas de alguma dessas pessoas, caso relevantes.

12.11 - Acordos, inclusive apólices de seguros, para pagamento ou reembolso de despesas suportadas pelos administradores

12.11. Acordos (inclusive apólices de seguro) estabelecendo o pagamento ou o reembolso de despesas suportadas pelos administradores, decorrentes da reparação de danos causados a terceiros ou à Companhia, de penalidades impostas por agentes estatais e acordos com o objetivo de encerrar processos administrativos ou judiciais, em virtude do exercício de suas funções:

A Companhia possui seguro de responsabilidade civil para Conselheiros, Diretores e ou Administradores, sendo co-tomadora da apólice de número 01-10-9191004, que possui a Statkraft Energias Renováveis S.A. como tomadora, com vigência até as vinte e quatro horas do dia 31 de dezembro de 2018.

O limite máximo de garantia de R\$ 42.330 mil.

O presente seguro garante o pagamento dos **Prejuízos Financeiros** decorrentes de **Reclamações** cobertas feitas contra os Segurados em virtude de **Atos Danosos** pelos quais se busque sua responsabilização.

Dentre as coberturas destaca-se:

- 1) **Indenização ao Segurado:** observadas as condições previstas na apólice, a seguradora pagará ao segurado, os prejuízos financeiros resultantes ou decorrentes de Reclamação feita durante o período de vigência do seguro ou extensão do período de apresentação da reclamação, quando aplicável, com base em ato danoso.
- 2) **Reembolso ao Tomador:** observadas as condições previstas na apólice, a Seguradora reembolsará ao Tomador nos casos em que este houver previamente indenizado aos Segurados, os Prejuízos Financeiros de cada Segurado resultantes ou decorrentes da Reclamação feita contra o Segurado durante o Período de Vigência do Seguro ou Extensão do Período de Apresentação de Reclamação, quando aplicável, com base em Ato Danoso.

12.12 - Outras informações relevantes

12.12. Fornecer outras informações relevantes que o emissor julgue relevantes:

Todas as informações relevantes a respeito da administração, assembleias e comitês foram divulgadas nos itens acima.

13.1 - Descrição da política ou prática de remuneração, inclusive da diretoria não estatutária

13.1. Política e prática de remuneração do conselho de administração, da diretoria estatutária e não estatutária, do conselho fiscal, dos comitês estatutários e dos comitês de auditoria, de risco, financeiro e de remuneração:

a) política ou prática de remuneração, c) principais indicadores de desempenho que são levados em consideração na determinação de cada elemento da remuneração e g) remunerações ou benefícios vinculados à ocorrência de eventos societários

▪ **Conselho de Administração:**

Nossa política de remuneração no que se refere aos membros do conselho de administração está em linha com as práticas de mercado, permitindo-nos contratar e reter profissionais qualificados para ocupar estes postos. A remuneração de nossos conselheiros é composta unicamente por uma parcela mensal fixa e foi estabelecida dentro dos padrões de mercado.

Nosso Conselho de Administração é composto por cinco membros, e respectivos suplentes. Recebe doze remunerações anuais, para o período de 01 de maio do ano corrente até 30 de abril do ano posterior, período estimado entre as deliberações de remuneração da Assembleia de Acionistas e inclui a contribuição patronal à previdência social.

Não adotamos atualmente uma política formal de remuneração baseada no desempenho dos membros de nosso Conselho de Administração. Ainda, não adotamos qualquer benefício ou remuneração que esteja vinculada à ocorrência de determinados eventos societários.

Em caso de convocação de membro titular para participação na reunião do Conselho de Administração da Companhia, estando este impossibilitado de comparecer e em não abdicando formalmente de sua remuneração, esta será paga na proporção de 2/3 para o membro suplente e 1/3 para o membro titular, exclusivamente em relação à remuneração do mês que tenha ocorrido a(s) respectiva(s) reunião(ões).

▪ **Diretoria Estatutária:**

Nossa política de remuneração no que se refere aos nossos administradores está em linha com as práticas de mercado, permitindo-nos contratar e reter profissionais experientes e qualificados para ocupar estes postos. A remuneração de nossos administradores é somente *pró-labore*.

A Diretoria Estatutária da companhia é composta por um Diretor Presidente, um Diretor Financeiro e demais diretores sem denominação específica. Recebe treze remunerações anuais para o período de 01 de maio do ano corrente até 30 de abril do ano posterior, incluída a contribuição patronal à previdência social. Em 31 de dezembro de 2017 a Diretoria Estatutária da companhia era composta por um Diretor Presidente, um Diretor Financeiro e 04 diretores.

Ao final de 2017 a Companhia adotava política de remuneração variável de acordo com os padrões do Grupo Statkraft, tendo esta sido validada pelo Comitê de RH e Conselho de Administração. A política aplicável à diretoria não se diferencia daquela aplicada aos demais empregados da Companhia.

▪ **Conselho Fiscal:**

Nosso Conselho Fiscal é composto por três membros, e respectivos suplentes. Recebe doze remunerações anuais, para o período de 01 de maio do ano corrente até 30 de abril do ano posterior, período estimado entre as deliberações de remuneração da Assembleia de Acionistas e inclui a contribuição patronal à previdência social.

▪ **Comitês**

Os membros de nossos Comitês não são remunerados.

b) composição da remuneração

i) Descrição dos elementos da remuneração e os objetivos de cada um deles:

13.1 - Descrição da política ou prática de remuneração, inclusive da diretoria não estatutária

▪ **Salário dos administradores e honorários dos membros do Conselho de Administração:**

A remuneração mensal de nossos administradores e conselheiros tem como objetivo garantir o comprometimento com o trabalho e a satisfação com a remuneração, aliando os objetivos de cada profissional com a constante busca pelos nossos resultados.

ii) Proporção de cada elemento na remuneração total:

	Pró-Labore/Honorários	Benefícios	Total
Conselho de Administração	100%	0%	100%
Conselho Fiscal	100%	0%	100%
Diretoria executiva	100%	0%	100%

iii) Metodologia de cálculo e de reajuste dos elementos da remuneração:

O reajuste da remuneração da diretoria executiva e do conselho de administração é definido em Assembleia Geral.

iv) Razões que justificam a composição da remuneração:

Remunerar nossos profissionais de acordo com as responsabilidades assumidas, garantindo um pacote de remuneração atrativo e que nos permita reter e atrair profissionais qualificados para assumir nossas posições de comando.

v) a existência de membros não remunerados pelo emissor e a razão para esse fato:

Conforme disposto no Acordo de Acionistas da Companhia, os membros do Conselho de Administração e Conselho Fiscal indicados pela controladora Statkraft não são remunerados.

d) estrutura da remuneração para refletir a evolução dos indicadores de desempenho

Não adotamos atualmente uma política de remuneração que reflita determinados indicadores de desempenho.

e) relação entre a política ou prática de remuneração e os interesses da Companhia

Buscamos, por meio de nossa política de salários, atrair e reter profissionais qualificados, de forma a manter em nosso quadro de colaboradores profissionais comprometidos com nossa estratégia de crescimento e o nosso plano de negócios.

f) Remuneração suportada por subsidiárias, controladas ou controladores diretos ou indiretos

Não possuímos atualmente membros da diretoria ou do conselho que recebam remuneração suportada por empresas subsidiárias, controladas ou controladores diretos e indiretos.

g) Existência de qualquer remuneração ou benefício vinculado à ocorrência de determinado evento societário, tal como a alienação do controle societário do emissor

Não possuímos atualmente remuneração com as características acima descritas.

h) Práticas e procedimentos adotados pelo conselho de administração para definir a remuneração individual do conselho de administração e da diretoria, indicando:

i. Os órgãos e comitês do emissor que participam do processo decisório, identificando de que forma participam.

De acordo com o artigo 11, parágrafo único, item X, do Estatuto Social, compete à Assembleia Geral de Acionistas fixar a remuneração global dos Conselheiros Estatutários, Conselho de Administração e Conselho Fiscal.

A fim de garantir o patrimônio interno, a porcentagem proposta para ajustes salariais será definida de acordo

13.1 - Descrição da política ou prática de remuneração, inclusive da diretoria não estatutária

com o ajuste salarial dos empregados como resultado das negociações sindicais.

Como referência para fins orçamentários, a porcentagem proposta considera o mínimo de 3,5% até o máximo de 5%, o que será a mesma estratégia adotada para negociações sindicais para outros funcionários.

- ii. **Critérios e metodologia utilizada para a fixação da remuneração individual, indicando se há a utilização de estudos para verificação das práticas de mercado, e, em caso positivo, os critérios de comparação e a abrangências desses estudos.**

N/A

- iii. **Com que frequência e de que forma o conselho de administração avalia a adequação da política de remuneração do emissor.**

A matéria referente à remuneração dos administradores é levada anualmente à apreciação do Conselho de Administração, em etapa anterior à convocação da AGO.

13.2 - Remuneração total do conselho de administração, diretoria estatutária e conselho fiscal**Remuneração total prevista para o Exercício Social corrente 31/12/2018 - Valores Anuais**

	Conselho de Administração	Diretoria Estatutária	Conselho Fiscal	Total
Nº total de membros	5,00	77,00	0,03	82,03
Nº de membros remunerados	2,00	7,00	0,01	9,01
Remuneração fixa anual				
Salário ou pró-labore	309.362,39	3.910.718,80	80.862,61	4.300.943,80
Benefícios direto e indireto	0,00	0,00	0,00	0,00
Participações em comitês	0,00	0,00	0,00	0,00
Outros	61.872,48	782.143,76	16.172,52	860.188,76
Descrição de outras remunerações fixas	Conforme recomendação da CVM, através do Ofício-Circular CVM/SEP nº 007/2011 encontra-se demonstrado sob a rubrica "outros" as contribuições para o INSS pagas pelo empregador reconhecidas no resultado.	Conforme recomendação da CVM, através do Ofício-Circular CVM/SEP nº 007/2011 encontra-se demonstrado sob a rubrica "outros" as contribuições para o INSS pagas pelo empregador reconhecidas no resultado	Conforme recomendação da CVM, através do Ofício-Circular CVM/SEP nº 007/2011 encontra-se demonstrado sob a rubrica "outros" as contribuições para o INSS pagas pelo empregador reconhecidas no resultado	
Remuneração variável				
Bônus	0,00	0,00	0,00	0,00
Participação de resultados	0,00	0,00	0,00	0,00
Participação em reuniões	0,00	0,00	0,00	0,00
Comissões	0,00	0,00	0,00	0,00
Outros	0,00	0,00	0,00	0,00
Descrição de outras remunerações variáveis				
Pós-emprego	0,00	0,00	0,00	0,00
Cessação do cargo	0,00	0,00	0,00	0,00
Baseada em ações (incluindo opções)	0,00	0,00	0,00	0,00
Observação				
Total da remuneração	5.161.132,56	4.692.862,56	97.035,13	5.161.132,56

Remuneração total do Exercício Social em 31/12/2017 - Valores Anuais

	Conselho de Administração	Diretoria Estatutária	Conselho Fiscal	Total
Nº total de membros	4,58	6,42	3,00	14,00
Nº de membros remunerados	1,50	6,42	1,00	8,92
Remuneração fixa anual				
Salário ou pró-labore	226.980,16	3.667.430,93	79.219,53	3.973.630,62
Benefícios direto e indireto	0,00	1.270.988,94	0,00	1.270.988,94
Participações em comitês	0,00	0,00	0,00	0,00
Outros	45.395,14	936.244,81	15.843,87	997.483,82

Descrição de outras remunerações fixas	Conforme recomendação da CVM, através do Ofício-Circular CVM/SEP nº 007/2011 encontra-se demonstrado sob a rubrica "outros" as contribuições para o INSS pagas pelo empregador reconhecidas no resultado.	Conforme recomendação da CVM, através do Ofício-Circular CVM/SEP nº 007/2011 encontra-se demonstrado sob a rubrica "outros" as contribuições para o INSS pagas pelo empregador reconhecidas no resultado.	Conforme recomendação da CVM, através do Ofício-Circular CVM/SEP nº 007/2011 encontra-se demonstrado sob a rubrica "outros" as contribuições para o INSS pagas pelo empregador reconhecidas no resultado.	
Remuneração variável				
Bônus	0,00	549.896,62	0,00	549.896,62
Participação de resultados	0,00	0,00	0,00	0,00
Participação em reuniões	0,00	0,00	0,00	0,00
Comissões	0,00	0,00	0,00	0,00
Outros	0,00	0,00	0,00	0,00
Descrição de outras remunerações variáveis				
Pós-emprego	0,00	0,00	0,00	0,00
Cessação do cargo	0,00	0,00	0,00	0,00
Baseada em ações (incluindo opções)	0,00	0,00	0,00	0,00
Observação				
Total da remuneração	272.375,30	6.424.561,30	95.063,40	6.792.000,00

Remuneração total do Exercício Social em 31/12/2016 - Valores Anuais

	Conselho de Administração	Diretoria Estatutária	Conselho Fiscal	Total
Nº total de membros	4,75	5,25	3,00	13,00
Nº de membros remunerados	2,00	5,25	1,00	8,25
Remuneração fixa anual				
Salário ou pró-labore	290.421,95	3.363.931,11	81.992,71	3.736.345,77
Benefícios direto e indireto	0,00	1.676.436,95	0,00	1.676.436,95
Participações em comitês	0,00	0,00	0,00	0,00
Outros	58.084,39	1.008.073,61	16.398,54	1.082.556,54
Descrição de outras remunerações fixas	Conforme recomendação da CVM, através do Ofício-Circular CVM/SEP nº 007/2011 encontra-se demonstrado sob a rubrica "outros" as contribuições para o INSS pagas pelo empregador reconhecidas no resultado.	Conforme recomendação da CVM, através do Ofício-Circular CVM/SEP nº 007/2011 encontra-se demonstrado sob a rubrica "outros" as contribuições para o INSS pagas pelo empregador reconhecidas no resultado.	Conforme recomendação da CVM, através do Ofício-Circular CVM/SEP nº 007/2011 encontra-se demonstrado sob a rubrica "outros" as contribuições para o INSS pagas pelo empregador reconhecidas no resultado.	
Remuneração variável				
Bônus	0,00	172.264,01	0,00	172.264,01
Participação de resultados	0,00	0,00	0,00	0,00
Participação em reuniões	0,00	0,00	0,00	0,00
Comissões	0,00	0,00	0,00	0,00
Outros	0,00	0,00	0,00	0,00

Descrição de outras remunerações variáveis				
Pós-emprego	0,00	349.061,70	0,00	349.061,70
Cessação do cargo	0,00	0,00	0,00	0,00
Baseada em ações (incluindo opções)	0,00	0,00	0,00	0,00
Observação				
Total da remuneração	348.506,34	6.569.767,38	98.391,25	7.016.664,97

Remuneração total do Exercício Social em 31/12/2015 - Valores Anuais

	Conselho de Administração	Diretoria Estatutária	Conselho Fiscal	Total
Nº total de membros	6,50	5,17	3,00	14,67
Nº de membros remunerados	0,00	0,00	0,00	0,00
Remuneração fixa anual				
Salário ou pró-labore	257.599,98	1.897.499,33	93.930,87	2.249.030,18
Benefícios direto e indireto	0,00	0,00	0,00	0,00
Participações em comitês	0,00	0,00	0,00	0,00
Outros	51.520,00	379.499,87	18.786,17	449.806,04
Descrição de outras remunerações fixas	Conforme recomendação da CVM, através do Ofício-Circular CVM/SEP nº 007/2011 encontra-se demonstrado sob a rubrica "outros" as contribuições para o INSS pagas pelo empregador reconhecidas no resultado.	Conforme recomendação da CVM, através do Ofício-Circular CVM/SEP nº 007/2011 encontra-se demonstrado sob a rubrica "outros" as contribuições para o INSS pagas pelo empregador reconhecidas no resultado.	Conforme recomendação da CVM, através do Ofício-Circular CVM/SEP nº 007/2011 encontra-se demonstrado sob a rubrica "outros" as contribuições para o INSS pagas pelo empregador reconhecidas no resultado.	
Remuneração variável				
Bônus	0,00	1.443.938,35	0,00	1.443.938,35
Participação de resultados	0,00	0,00	0,00	0,00
Participação em reuniões	0,00	0,00	0,00	0,00
Comissões	0,00	0,00	0,00	0,00
Outros	0,00	0,00	0,00	0,00
Descrição de outras remunerações variáveis		Pagamento de bônus.		
Pós-emprego	0,00	1.147.532,40	0,00	1.147.532,40
Cessação do cargo	0,00	0,00	0,00	0,00
Baseada em ações (incluindo opções)	0,00	0,00	0,00	0,00

Observação		Pagamento de valores pós desligamento.		
Total da remuneração	309.118,98	4.868.469,95	112.717,04	5.290.306,97

13.3 - Remuneração variável do conselho de administração, diretoria estatutária e conselho fiscal

13.3. Em relação à remuneração variável dos 03 últimos exercícios sociais e à prevista para o exercício social corrente do conselho de administração, da diretoria estatutária e do conselho fiscal:

Não adotamos atualmente uma política formal de remuneração baseada no desempenho dos membros de nossa administração. Excepcionalmente, nos anos de 2015 a 2017, distribuímos aos nossos diretores um bônus, nos valores demonstrados abaixo, como forma de reconhecimento pela boa condução dos negócios sociais.

2017 (R\$)	Conselho de Administração	Diretoria Executiva	Conselho Fiscal	Total
Número de Membros (1)	4,58	6,42	3,00	14,00
Bônus	-	549.896,62	-	549.896,62
Valor mínimo previsto no plano de remuneração	N/A	N/A	N/A	N/A
Valor máximo previsto no plano de remuneração	N/A	N/A	N/A	N/A
Valor previsto no plano de remuneração – metas atingidas	N/A	N/A	N/A	N/A
Valor efetivamente reconhecido	-	549.896,62	-	549.896,62
Participação no resultado	N/A	N/A	N/A	N/A
Valor mínimo previsto no plano de remuneração	N/A	N/A	N/A	N/A
Valor máximo previsto no plano de remuneração	N/A	N/A	N/A	N/A
Valor previsto no plano de remuneração – metas atingidas	N/A	N/A	N/A	N/A
Valor efetivamente reconhecido	N/A	N/A	N/A	N/A

(1) O número de membros de cada órgão corresponde à média anual do número de membros de cada órgão apurado mensalmente.

(2) Os valores previstos para o exercício de 2016 foram estimados com base nas informações atualmente disponíveis, estando sujeitos a alterações.

2016 (R\$)	Conselho de Administração	Diretoria Executiva	Conselho Fiscal	Total
Número de Membros (1)	4,75	5,25	3,00	13,00
Bônus	-	172.264,01	-	172.264,01
Valor mínimo previsto no plano de remuneração	N/A	N/A	N/A	N/A
Valor máximo previsto no plano de remuneração	N/A	N/A	N/A	N/A
Valor previsto no plano de remuneração – metas atingidas	N/A	N/A	N/A	N/A
Valor efetivamente reconhecido	-	172.264,01	-	172.264,01
Participação no resultado	N/A	N/A	N/A	N/A
Valor mínimo previsto no plano de remuneração	N/A	N/A	N/A	N/A
Valor máximo previsto no plano de remuneração	N/A	N/A	N/A	N/A

13.3 - Remuneração variável do conselho de administração, diretoria estatutária e conselho fiscal

2016 (R\$)	Conselho de Administração	Diretoria Executiva	Conselho Fiscal	Total
Valor previsto no plano de remuneração – metas atingidas	N/A	N/A	N/A	N/A
Valor efetivamente reconhecido	N/A	N/A	N/A	N/A

(1) O número de membros de cada órgão corresponde à média anual do número de membros de cada órgão apurado mensalmente.

2015 (R\$)	Conselho de Administração	Diretoria Executiva	Conselho Fiscal	Total
Número de Membros (1)	6,5	5,17	3,00	14,67
Bônus	-	1.443.938,35	-	1.443.938,35
Valor mínimo previsto no plano de remuneração	N/A	N/A	N/A	N/A
Valor máximo previsto no plano de remuneração	N/A	N/A	N/A	N/A
Valor previsto no plano de remuneração – metas atingidas	N/A	N/A	N/A	N/A
Valor efetivamente reconhecido	-	1.443.938,35	-	1.443.938,35
Participação no resultado	N/A	N/A	N/A	N/A
Valor mínimo previsto no plano de remuneração	N/A	N/A	N/A	N/A
Valor máximo previsto no plano de remuneração	N/A	N/A	N/A	N/A
Valor previsto no plano de remuneração – metas atingidas	N/A	N/A	N/A	N/A
Valor efetivamente reconhecido	N/A	N/A	N/A	N/A

(1) O número de membros de cada órgão corresponde à média anual do número de membros de cada órgão apurado mensalmente.

13.4 - Plano de remuneração baseado em ações do conselho de administração e diretoria estatutária

13.4. Em relação ao plano de remuneração baseado em ações do conselho de administração e da diretoria estatutária, em vigor no último exercício social e previsto para o exercício social corrente:

Não possuímos qualquer plano de remuneração baseado em Ações. Por esta razão, todos os itens da tabela receberam a indicação N/A (Não Aplicável).

13.5 - Remuneração baseada em ações do conselho de administração e da diretoria estatutária

13.5. Em relação à remuneração baseada em Ações reconhecida no resultado dos 3 últimos exercícios sociais e à prevista para o exercício social corrente, do conselho de administração e da diretoria estatutária:

Não possuímos qualquer plano de remuneração baseado em Ações. Por esta razão, todos os itens da tabela receberam a indicação N/A (Não Aplicável).

13.6 - Informações sobre as opções em aberto detidas pelo conselho de administração e pela diretoria estatutária

13.6. Em relação às opções em aberto do conselho de administração e da diretoria estatutária ao final do último exercício social, elaborar tabela com o seguinte conteúdo:

Não possuímos qualquer plano de remuneração baseado em Ações.

13.7 - Opções exercidas e ações entregues relativas à remuneração baseada em ações do conselho de administração e da diretoria estatutária

13.7. Em relação às opções exercidas e Ações entregues relativas à remuneração baseada em Ações do conselho de administração e da diretoria estatutária, nos 3 últimos exercícios sociais, elaborar tabela com o seguinte conteúdo:

Não possuímos qualquer plano de remuneração baseado em Ações.

13.8 - Informações necessárias para a compreensão dos dados divulgados nos itens 13.5 a 13.7 - Método de precificação do valor das ações e das opções

13.8. Descrição sumária das informações necessárias para a compreensão dos dados divulgados nos itens 13.5 a 13.7, tal como a explicação do método de precificação do valor das ações e das opções:

Não possuímos qualquer plano de remuneração baseado em Ações.

13.9 - Participações em ações, cotas e outros valores mobiliários conversíveis, detidas por administradores e conselheiros fiscais - por órgão

13.9. Informar a quantidade de ações ou cotas direta ou indiretamente detidas, no Brasil ou no exterior, e outros valores mobiliários conversíveis em ações ou cotas, emitidos pelo emissor, seus controladores ou indiretos, sociedades controladas ou sob controle comum, por membros do conselho de administração, da diretoria estatutária ou do conselho fiscal:

Os membros do conselho de administração não são detentores de quaisquer cotas diretas ou indiretas emitidas pelo emissor.

13.10 - Informações sobre planos de previdência conferidos aos membros do conselho de administração e aos diretores estatutários

13.10. Em relação aos planos de previdência em vigor conferidos aos membros do conselho de administração e aos diretores estatutários, fornecer detalhamento:

	Diretoria Estatutária
	31/12/2017
Nº de membros	6
Nº de membros remunerados	6
Nome do plano	BRADESCO PREVIDENCIA
Quantidade de administradores que reúnem condições de se aposentar	-
Condições para se aposentar antecipadamente	N/A
Valor atualizado das contribuições acumuladas no plano de previdência até o encerramento do último exercício social, descontada a parcela relativa a contribuições feitas diretamente pelos administradores	95.502,41
Valor total acumulado das contribuições durante o último exercício social, descontada a parcela relativa a contribuições feitas pelos administradores	95.502,41

	Diretoria Estatutária
	31/12/2016
Nº de membros	2
Nº de membros remunerados	2
Nome do plano	BRADESCO PREVIDENCIA
Quantidade de administradores que reúnem condições de se aposentar	-
Condições para se aposentar antecipadamente	N/A
Valor atualizado das contribuições acumuladas no plano de previdência até o encerramento do último exercício social, descontada a parcela relativa a contribuições feitas diretamente pelos administradores	24.151,29
Valor total acumulado das contribuições durante o último exercício social, descontada a parcela relativa a contribuições feitas pelos administradores	34.978,58

O benefício de plano de previdência dá-se apenas aos membros de da Diretoria Estatutária, não sendo aplicado aos membros do Conselho Fiscal e Administração.

Ao final de 2015 não possuíamos um plano de previdência conferido aos membros do conselho de administração e aos diretores estatutários. A partir de 2016 a Companhia passou a adotar plano de previdência.

13.11 - Remuneração individual máxima, mínima e média do conselho de administração, da diretoria estatutária e do conselho fiscal**Valores anuais**

	Diretoria Estatutária			Conselho de Administração			Conselho Fiscal		
	31/12/2017	31/12/2016	31/12/2015	31/12/2017	31/12/2016	31/12/2015	31/12/2017	31/12/2016	31/12/2015
Nº de membros	6,42	5,25	5,17	4,58	4,75	6,50	3,00	3,00	3,00
Nº de membros remunerados	6,42	5,25	1,00	1,50	2,00	2,00	1,00	1,00	2,00
Valor da maior remuneração(Reais)	779.467,57	886.041,06	599.420,00	114.484,11	141.744,40	128.799,99	56.017,25	44.701,44	49.965,43
Valor da menor remuneração(Reais)	494.880,00	494.666,64	599.420,00	36.646,65	0,00	0,00	23.202,28	0,00	0,00
Valor médio da remuneração(Reais)	622.020,46	690.353,85	599.420,00	75.660,05	141.744,40	128.799,99	39.609,77	44.701,44	499.654,43

Observação

Diretoria Estatutária	
31/12/2017	Valor da maior e menor remuneração: considera a exclusão de Diretor que não exerceu o cargo por 12 meses ao longo do ano de 2017. Valor médio da remuneração: considera a exclusão de Diretores que exerceram o cargo por menos de 12 meses ao longo do ano de 2017. O número de membros efetivamente utilizado para o cálculo de remuneração média foi 4,0.
31/12/2016	Valor da maior e menor remuneração: considera a exclusão de Diretor que não exerceu o cargo por 12 meses ao longo do ano de 2016. Valor médio da remuneração: considera a exclusão de Diretores que exerceram o cargo por menos de 12 meses ao longo do ano de 2015. O número de membros efetivamente utilizado para o cálculo de remuneração média foi 2,0.
31/12/2015	Valor da maior e menor remuneração: considera a exclusão de Diretor que não exerceu o cargo por 12 meses ao longo do ano de 2015. Valor médio da remuneração: considera a exclusão de Diretores que exerceram o cargo por menos de 12 meses ao longo do ano de 2015. O número de membros efetivamente utilizado para o cálculo de remuneração média foi 1,0.

Conselho de Administração	
31/12/2017	Valor da menor Remuneração: considera a remuneração de conselheiro que renunciou à remuneração durante 12 meses do ano. Apenas 2 membros não renunciaram da sua remuneração. Valor médio da remuneração: O número de membros efetivamente utilizado para o cálculo de remuneração média foi 2, representando apenas os conselheiros que foram remunerados ao longo dos 12 meses de 2017.
31/12/2016	Valor da menor Remuneração: considera a remuneração de conselheiro que renunciou à remuneração durante 12 meses do ano. Apenas 2 membros não renunciaram da sua remuneração. Valor médio da remuneração: O número de membros efetivamente utilizado para o cálculo de remuneração média foi 1, representando apenas os conselheiros que foram remunerados ao longo dos 12 meses de 2016.

31/12/2015	<p>Valor da menor Remuneração: considera a remuneração de conselheiro que renunciou à remuneração durante 12 meses do ano. Apenas 2 membros não renunciaram da sua remuneração.</p> <p>Valor médio da remuneração: O número de membros efetivamente utilizado para o cálculo de remuneração média foi 2, representando apenas os conselheiros que foram remunerados ao longo dos 12 meses de 2015.</p>
-------------------	--

Conselho Fiscal	
------------------------	--

31/12/2017	<p>Valor da menor Remuneração: considera a remuneração de conselheiro que renunciou à remuneração durante 12 meses do ano.</p> <p>Valor médio da remuneração: O número de membros efetivamente utilizado para o cálculo de remuneração média foi 1, representando apenas os conselheiros que foram remunerados ao longo dos 12 meses de 2017.</p>
31/12/2016	<p>Valor da menor Remuneração: considera a remuneração de conselheiro que renunciou à remuneração.</p> <p>Valor médio da remuneração: O número de membros efetivamente utilizado para o cálculo de remuneração média foi 1, representando apenas os conselheiros que foram remunerados ao longo dos 12 meses de 2016.</p>
31/12/2015	<p>Valor da menor Remuneração: considera a remuneração de conselheiro que renunciou à remuneração.</p> <p>Valor médio da remuneração: O número de membros efetivamente utilizado para o cálculo de remuneração média foi 2, representando apenas os conselheiros que foram remunerados ao longo dos 12 meses de 2015.</p>

13.12 - Mecanismos de remuneração ou indenização para os administradores em caso de destituição do cargo ou de aposentadoria

13.12. Descrever arranjos contratuais, apólices de seguros ou outros instrumentos que estruturam mecanismos de remuneração ou indenização para os administradores em caso de destituição do cargo ou de aposentadoria, indicando quais as consequências financeiras para o emissor:

Não possuímos arranjos contratuais, apólices de seguro ou outros instrumentos que estruturam mecanismos de remuneração ou indenização para os administradores em caso de destituição do cargo ou aposentadoria.

13.13 - Percentual na remuneração total devido por administradores e membros do conselho fiscal que sejam partes relacionadas aos controladores

13.13. Percentual da remuneração total de cada órgão reconhecida no resultado da Companhia referente a membros do conselho de administração, da diretoria estatutária ou do conselho fiscal que sejam partes relacionadas aos controladores, diretos ou indiretos, conforme definido pelas regras contábeis que tratam desse assunto:

Órgão	dez/17	dez/16	dez/15
Diretoria Estatutária	0	0	0
Conselho de Administração	0	0	0
Conselho Fiscal	0	0	0

13.14 - Remuneração de administradores e membros do conselho fiscal, agrupados por órgão, recebida por qualquer razão que não a função que ocupam

13.14. Valores reconhecidos no resultado do emissor como remuneração de membros do conselho de administração, da diretoria estatutária ou do conselho fiscal, agrupados por órgão, por qualquer razão que não a função que ocupam, como por exemplo, comissões e serviços de consultoria ou assessoria prestados:

Órgão	dez/17	dez/16	dez/15
Diretoria Estatutária	0	0	0
Conselho de Administração	0	0	0
Conselho Fiscal	0	0	0
Total	0	0	0

13.15 - Remuneração de administradores e membros do conselho fiscal reconhecida no resultado de controladores, diretos ou indiretos, de sociedades sob controle comum e de controladas do emissor

13.15. Valores reconhecidos no resultado de controladores, diretos ou indiretos, de sociedades sob controle comum e de controladas do emissor, como remuneração de membros do conselho de administração, da diretoria estatutária ou do conselho fiscal do emissor, agrupados por órgão, especificando a que títulos tais valores foram atribuídos a tais indivíduos:

Não possuímos valores reconhecidos no resultado de controladores, diretos ou indiretos, de sociedade sob controle comum e de controladas, como remuneração de membros do conselho de administração, do conselho fiscal e da diretoria estatutária.

13.16 - Outras informações relevantes**13.16. Fornecer outras informações que o emissor julgue relevantes:**

Para o período compreendido entre 1 de maio de 2018 até 30 de abril de 2019, prazo estimado entre as AGOs, o montante global da remuneração dos administradores, compreendendo o Conselho de Administração, Conselho Fiscal e Diretores Estatutários (excluído Programa de Bônus), é de R\$ 5.116.142,56, com base no ajuste máximo de 5%. Os valores totais incluem as contribuições propostas para o INSS pago pelo empregador e reconhecidas no resultado, pagamento do 13º salário em dezembro.

Mai 2018 a abril 2019 Previsto (3) (R\$)	Conselho De Administração	Diretoria Executiva	Conselho Fiscal	Total
Número de Membros (1)	2	7	1	9,00
Remuneração Fixa Anual (R\$)	-	-	-	-
- Salário / Pró-labore	309.362,39	3.910.718,8	80.862,61	4.300.943,80
- Benefícios diretos e indiretos	-	-	-	-
- Participação em Comitês	-	-	-	-
- Outros (2)	61.872,48	782.143,76	16.172,52	860.188,76
Remuneração Variável	-	-	-	-
- Bônus	-	-	-	-
- Participação nos resultados	-	-	-	-
- Participação em Reuniões	-	-	-	-
- Comissões	-	-	-	-
- Outros	-	-	-	-
Benefícios pós-emprego	-	-	-	-
Benefícios pela cessação do exercício do cargo	-	-	-	-
Remuneração baseada em Ações	-	-	-	-
Valor mensal da remuneração	-	-	-	-
Total da remuneração	371.234,87	4.692.862,56	97.035,13	5.161.132,56

(1) O número de membros de cada órgão corresponde à média anual do número de membros de cada órgão apurado mensalmente

(2) Conforme recomendação da CVM, através do Ofício-Circular CVM/SEP nº 007/2011 encontra-se demonstrado sob a rubrica "outros" as contribuições para o INSS pagas pelo empregador reconhecidas no resultado.

(3) Os valores previstos para o período foram estimados com base nas informações atualmente disponíveis, estando sujeitos a alterações.

14.1 - Descrição dos recursos humanos

14.1. Descrever os recursos humanos do emissor, fornecendo as seguintes informações:

a) Número de empregados (total, por grupos com base na atividade desempenhada e por localização geográfica):

Em 31 de dezembro de 2016 possuíamos um quadro de 59 colaboradores diretos (05 Diretores Estatutários e 54 CLTs). A tabela a seguir apresenta a localização de nossos empregados e a atividade desempenhada por grupo de funcionário:

Data base da tabela: 31.12.2016

Localização Geográfica	Atividade Desempenhada	Quantidade de funcionários
Santa Catarina	Contabilidade e Finanças	22
Santa Catarina	Desenvolvimento de Negócios	06
Santa Catarina	Administrativo / Recursos Humanos	08
Santa Catarina	Gestão de Ativos	07
Bahia	Gestão de Ativos	01
Santa Catarina	Jurídico e Compliance	06
Santa Catarina	Compras e Processos	03
Santa Catarina	Cartografia e Geopressamento	02
Santa Catarina	Regulatório	02
Santa Catarina	Projetos e Construções	01
Santa Catarina	Administração	01
TOTAL		59

Em 31 de dezembro de 2015 possuíamos um quadro de 58 colaboradores diretos (06 Diretores Estatutários e 52 CLTs). A tabela a seguir apresenta a localização de nossos empregados e a atividade desempenhada por grupo de funcionário:

Data base da tabela: 31.12.2015

Localização Geográfica	Atividade Desempenhada	Quantidade de funcionários
Santa Catarina	Contabilidade e Finanças	20
Santa Catarina	Desenvolvimento de Negócios	09
Santa Catarina	Administrativo / Recursos Humanos	08
Santa Catarina	Gestão de Ativos	07
Bahia	Gestão de Ativos	01
Santa Catarina	Jurídico	05
Santa Catarina	Compras e Processos	03
Santa Catarina	Cartografia e Geopressamento	02
Santa Catarina	Regulatório	01
Santa Catarina	Projetos e Construções	01
Santa Catarina	Administração	01
TOTAL		58

14.1 - Descrição dos recursos humanos

Data base da tabela: 31.12.2014

Localização Geográfica	Atividade Desempenhada	Quantidade de funcionários
Santa Catarina	Expansão	08
Santa Catarina	Administração	04
Santa Catarina	Administração/Finanças	10
Santa Catarina	Meio Ambiente	02
Santa Catarina	Avaliação Econômica/Estudos Energéticos	02
Santa Catarina	Jurídico	02
Santa Catarina	Cartografia e Geopressamento	01
Santa Catarina	Operação e Manutenção	03
TOTAL		32

b) número de terceirizados (total, por grupos com base na atividade desempenhada e por localização geográfica)

Data base da tabela: 31.12.2016

Localização Geográfica	Atividade Desempenhada	Quantidade de funcionários
Santa Catarina	Asseio	03
Santa Catarina	Suporte de TI	03
Santa Catarina	Gestão de Ativos	01
Santa Catarina	Compras e Processos	01
Santa Catarina	Administrativo	01
TOTAL		09

Data base da tabela: 31.12.2015

Localização Geográfica	Atividade Desempenhada	Quantidade de funcionários
Santa Catarina	Asseio	03
Santa Catarina	Suporte de TI	02
Santa Catarina	Gestão de Ativos	01
Santa Catarina	Compras e Processos	01
Santa Catarina	Administrativo	01
TOTAL		08

Data base da tabela: 31.12.2014

Localização Geográfica	Atividade Desempenhada	Quantidade de funcionários
Santa Catarina	Implantação	1
Santa Catarina	Administração do Proprietário	1
Santa Catarina	Operação	1
TOTAL		3

Data base da tabela: 31.12.2013

Localização Geográfica	Atividade Desempenhada	Quantidade de funcionários
Santa Catarina	Implantação	1
Santa Catarina	Administração do Proprietário	1

14.1 - Descrição dos recursos humanos

Santa Catarina	Operação	1
TOTAL		3

c) índice de rotatividade

	31.12.2016	31.12.2015	31.12.2014
Índice de Rotatividade	28,6%	51,56%	2,46%

A variação observada no índice deve-se ao aumento no número de nossos funcionários no período.

O índice de rotatividade é calculado da seguinte forma:

Índice de Rotatividade = $\{[(\text{Admitidos} + \text{Demitidos})/2] / [(\text{Quadro Inicial})]\}$

14.2 - Alterações relevantes - Recursos humanos

14.2. Alterações relevantes – recursos humanos:

Verifica-se no item “14.1” uma substancial alteração no número de colaboradores da Companhia em 2015. Este aumento reflete o plano de integração entre as estruturas operacionais no Brasil.

14.3 - Descrição da política de remuneração dos empregados

14.3. Políticas de remuneração dos empregados da Companhia, informando:

a) política de salários e remuneração variável

A política de remuneração de nossos empregados está em linha com as práticas de mercado. O plano de remuneração variável tem como base metas anuais acordadas entre a empresa e o empregado, bem como política de cargos e salários. Realizamos o reajuste de salários sempre que necessário para continuar oferecendo um pacote atrativo de remuneração e, ainda, sempre que exigido pela legislação trabalhista e a data base dos dissídios coletivos.

Ainda, concedemos reajustes periódicos em função de eventos de reenquadramento, promoção e equiparação salarial, sempre tendo como base o desempenho de nossos empregados, nível de responsabilidade e alinhamento em relação aos nossos interesses.

b) política de benefícios

Nosso pacote de benefícios envolve atualmente (i) assistência médica, inclusive para dependentes; (ii) vale refeição; (iii) vale transporte; (iv) seguro de vida; (v) previdência privada e (vi) participação nos lucros e resultados. Tais benefícios são concedidos a todos os nossos empregados a partir do momento da admissão.

c) características dos planos de remuneração baseados em Ações dos empregados não administradores, identificando: (i) Grupo de beneficiários, (ii) Condições para exercício, (iii) Preços de exercício, (iv) Prazos de exercício, (v) Quantidade de Ações comprometidas pelo plano.

Não possuímos atualmente um plano de remuneração baseado em Ações para os nossos funcionários.

14.4 - Descrição das relações entre o emissor e sindicatos

14.4. Relações entre a Companhia e sindicatos:

Nossa Companhia mantém canais diretos de comunicação junto aos Sindicatos dos Empregados da Construção Civil e Sindicatos Patronais da Construção Civil, nas principais cidades onde os acordos de trabalho são negociados anualmente.

Os sindicatos que representam os funcionários nas negociações coletivas anuais, bem como nas tratativas negociais de jornadas de trabalho, benefícios, participação nos lucros e resultados, conferências das homologações, além das tradicionais negociações coletivas por categoria, seguem relacionados abaixo:

Sindicato	Estado
Sindicato dos Engenheiros no Estado de Santa Catarina (SENGE)	Santa Catarina
Sindicato dos Trabalhadores na Indústria da Construção Pesada de Obras Públicas, Privadas e afins do Estado de Santa Catarina (SINTRAPAV)	Santa Catarina
Sindicato dos Técnicos Industriais de Santa Catarina (SINTEC)	Santa Catarina
Sindicato dos Contabilistas da Grande Florianópolis	Santa Catarina
Ordem dos Advogados do Brasil	Santa Catarina

14.5 - Outras informações relevantes

14.5. Outras informações relevantes:

As informações consideradas relevantes pela Companhia foram divulgadas nos itens anteriores.

15.1 / 15.2 - Posição acionária

Acionista						
CPF/CNPJ acionista	Nacionalidade-UF	Participa de acordo de acionistas	Acionista controlador	Última alteração		
Acionista Residente no Exterior	Nome do Representante Legal ou Mandatário		Tipo pessoa	CPF/CNPJ		
Qtde. ações ordinárias (Unidades)	Ações ordinárias %	Qtde. ações preferenciais (Unidades)	Ações preferenciais %	Qtde. total de ações (Unidades)	Total ações %	
Detalhamento por classes de ações (Unidades)						
Classe ação	Qtde. de ações (Unidades)	Ações %				
Statkraft Investimentos Ltda						
16.660.530/0001-04	sim-SC	Sim	Sim	14/12/2018		
Não						
	177.552.601	81,307000%	0	0,000000%	177.552.601	81,307000%
Fundação dos Economizários Federais - FUNCEF						
00.436.923/0001-90	Brasileira	Sim	Sim	14/12/2018		
Não						
	40.818.093	18,693000%	0	0,000000%	40.818.093	18,693000%
OUTROS						
	0	0,000000%	0	0,000000%	0	0,000000%
AÇÕES EM TESOURARIA - Data da última alteração:						
	0	0,000000%	0	0,000000%	0	0,000000%
TOTAL						
	218.370.694	100,000000%	0	0,000000%	218.370.694	100,000000%

15.1 / 15.2 - Posição acionária

CONTROLADORA / INVESTIDORA					
ACIONISTA					
CPF/CNPJ acionista	Nacionalidade-UF	Participa de acordo de acionistas	Acionista controlador	Última alteração	
Acionista Residente no Exterior	Nome do Representante Legal ou Mandatário		Tipo pessoa	CPF/CNPJ	
Detalhamento de ações (Unidades)					
Qtde. ações ordinárias (Unidades)	Ações ordinárias %	Qtde. ações preferenciais (Unidades)	Ações preferenciais %	Qtde. total de ações (Unidades)	Total ações %
CONTROLADORA / INVESTIDORA				CPF/CNPJ acionista	Composição capital social
Statkraft Investimentos Ltda				16.660.530/0001-04	
OUTROS					
0	0,000000	0	0,000000	0	0,000000
Statkraft Brasil AS					
	Norueguesa	Não	Não	18/06/2014	
Não					
829.291.061	100,000000	0	0,000000	829.291.061	100,000000
Classe ação	Qtde. de ações (Unidades)	Ações %			
TOTAL	0	0.000000			
TOTAL					
829.291.061	100,000000	0	0,000000	829.291.061	100,000000

15.1 / 15.2 - Posição acionária

CONTROLADORA / INVESTIDORA					
ACIONISTA					
CPF/CNPJ acionista	Nacionalidade-UF	Participa de acordo de acionistas	Acionista controlador	Última alteração	
Acionista Residente no Exterior	Nome do Representante Legal ou Mandatário		Tipo pessoa	CPF/CNPJ	
Detalhamento de ações (Unidades)					
Qtde. ações ordinárias (Unidades)	Ações ordinárias %	Qtde. ações preferenciais (Unidades)	Ações preferenciais %	Qtde. total de ações (Unidades)	Total ações %
CONTROLADORA / INVESTIDORA				CPF/CNPJ acionista	Composição capital social
Statkraft Brasil AS					
OUTROS					
0	0,000000	0	0,000000	0	0,000000
Statkraft IH Invest AS					
	Norueguesa	Não	Não	06/06/2014	
Não					
18.381.180	100,000000	0	0,000000	18.381.180	100,000000
Classe ação	Qtde. de ações (Unidades)	Ações %			
TOTAL	0	0.000000			
TOTAL					
18.381.180	100,000000	0	0,000000	18.381.180	100,000000

15.1 / 15.2 - Posição acionária

CONTROLADORA / INVESTIDORA						
ACIONISTA						
CPF/CNPJ acionista	Nacionalidade-UF	Participa de acordo de acionistas	Acionista controlador	Última alteração		
Acionista Residente no Exterior	Nome do Representante Legal ou Mandatário		Tipo pessoa	CPF/CNPJ		
Detalhamento de ações (Unidades)						
Qtde. ações ordinárias (Unidades)	Ações ordinárias %	Qtde. ações preferenciais (Unidades)	Ações preferenciais %	Qtde. total de ações (Unidades)	Total ações %	
CONTROLADORA / INVESTIDORA				CPF/CNPJ acionista	Composição capital social	
Statkraft IH Invest AS						
OUTROS						
0	0,000000	0	0,000000	0	0,000000	
Statkraft AS						
	Norueguesa	Não	Sim	27/09/2017		
Não						
62.707.708	100,000000	0	0,000000	62.707.708	100,000000	
Classe ação	Qtde. de ações (Unidades)	Ações %				
TOTAL	0	0.000000				
TOTAL						
62.707.708	100,000000	0	0,000000	62.707.708	100,000000	

15.1 / 15.2 - Posição acionária

CONTROLADORA / INVESTIDORA						
ACIONISTA						
CPF/CNPJ acionista	Nacionalidade-UF	Participa de acordo de acionistas	Acionista controlador	Última alteração		
Acionista Residente no Exterior	Nome do Representante Legal ou Mandatário		Tipo pessoa	CPF/CNPJ		
Detalhamento de ações (Unidades)						
Qtde. ações ordinárias (Unidades)	Ações ordinárias %	Qtde. ações preferenciais (Unidades)	Ações preferenciais %	Qtde. total de ações (Unidades)	Total ações %	
CONTROLADORA / INVESTIDORA				CPF/CNPJ acionista	Composição capital social	
Statkraft AS						
OUTROS						
0	0,000000	0	0,000000	0	0,000000	
Reino da Noruega						
Não	Norueguesa	Não	Sim	06/06/2014		
100.000	100,000000	0	0,000000	100.000	100,000000	
Classe ação	Qtde. de ações (Unidades)	Ações %				
TOTAL	0	0.000000				
TOTAL						
100.000	100,000000	0	0,000000	100.000	100,000000	

15.1 / 15.2 - Posição acionária

CONTROLADORA / INVESTIDORA						
ACIONISTA						
CPF/CNPJ acionista	Nacionalidade-UF	Participa de acordo de acionistas	Acionista controlador	Última alteração		
Acionista Residente no Exterior	Nome do Representante Legal ou Mandatário		Tipo pessoa	CPF/CNPJ		
Detalhamento de ações (Unidades)						
Qtde. ações ordinárias (Unidades)	Ações ordinárias %	Qtde. ações preferenciais (Unidades)	Ações preferenciais %	Qtde. total de ações (Unidades)	Total ações %	
CONTROLADORA / INVESTIDORA				CPF/CNPJ acionista	Composição capital social	
Reino da Noruega						
OUTROS						
100.000	100,000000	0	0,000000	100.000	100,000000	
TOTAL						
100.000	100,000000	0	0,000000	100.000	100,000000	

15.3 - Distribuição de capital

Data da última assembleia / Data da última alteração	14/12/2018
Quantidade acionistas pessoa física (Unidades)	0
Quantidade acionistas pessoa jurídica (Unidades)	2
Quantidade investidores institucionais (Unidades)	0

Ações em Circulação

Ações em circulação correspondente a todas ações do emissor com exceção das de titularidade do controlador, das pessoas a ele vinculadas, dos administradores do emissor e das ações mantdas em tesouraria

Quantidade ordinárias (Unidades)	0	0,000000%
Quantidade preferenciais (Unidades)	0	0,000000%
Total	0	0,000000%

15.4 - Organograma dos acionistas e do grupo econômico

15.4. Organograma dos acionistas da Companhia (apresentação facultativa):

Tendo em vista que a referida informação já foi disponibilizada no item 8.1 (a), a Companhia não inseriu o organograma nesse item.

15.5 - Acordo de acionistas arquivado na sede do emissor ou do qual o controlador seja parte

15.5. Informações sobre acordos de acionistas regulando o exercício do direito de voto ou a transferência de Ações da Companhia, arquivados na sede da Companhia e dos quais o controlador seja parte:

a) partes e b) data de celebração
No dia 08 de março de 2012, a SN Power Energia do Brasil Ltda. e o Caixa Fundo de Investimento em Participações Cevix na qualidade de acionistas e a Statkraft Energias Renováveis S.A. na qualidade de companhia e a Statkraft Norfund Power Invest AS e a Jackson Empreendimentos Ltda. como garantidores, celebraram acordo de acionistas, o qual mantemos uma via arquivada em nossa sede.
No dia 08 de julho de 2015 ocorreu a primeira alteração ao Acordo de Acionistas da Statkraft entre Statkraft Investimentos Ltda e FUNCEF, na qualidade de acionistas.

c) prazo de vigência
Nosso acordo de acionistas entrou em vigor em 08 de março de 2012, podendo ser rescindido: (a) mediante acordo por escrito entre todos os Acionistas; (b) caso qualquer Acionista Administrador deixe de ter pelo menos 15% (quinze por cento) do capital social da Companhia; ou (c) ao final de um prazo de 20 (vinte) anos contados a partir da Data de Vigência.

d) exercício do direito de voto, do poder de controle
Antes de cada Assembleia Geral e de cada Reunião do Conselho convocada para deliberar matéria sujeita a Deliberação Especial (uma "Assembleia Geral Extraordinária" e uma "Reunião Especial do Conselho"), uma reunião ("Reunião Prévia") deverá ser realizada entre os Acionistas a fim de formular uma posição unificada a ser tomada na Assembleia Geral Extraordinária ou na Reunião Especial do Conselho, conforme o caso. Os Acionistas deverão exercer seus direitos de voto em relação às Ações por eles detidas como se fossem um único bloco nas Assembleias Gerais Extraordinárias. Cada Acionista também está obrigado a fazer com que cada um dos membros do Conselho de Administração que tiver nomeado vote da mesma maneira que os outros membros indicados pelo outro Acionista nas Reuniões Especiais do Conselho de Administração, nos termos das deliberações tomadas na respectiva Reunião Prévia. Cada Acionista deverá designar os seus respectivos representantes (que poderão ou não ser membros dos Conselho de Administração), com direito a (i) participação nas Reuniões Prévias e (ii) recebimento das Notificações em nome dos Acionistas. Os Representantes serão indicados por um Acionista ao outro.

e) indicação de Administradores, membros de comitês estatutários ou de pessoas que assumam posições gerenciais
Conforme item 8.02 da primeira alteração ao Acordo de Acionistas da Companhia: A. Enquanto a FUNCEF mantiver uma participação de, no mínimo, 15% (quinze por cento) do capital social da Companhia, FUNCEF terá o direito de nomear 2 (dois) membros do Conselho de Administração e os respectivos suplentes, sendo os demais membros do Conselho de Administração nomeados pela Statkraft. B. Os Acionistas concordam e comprometem-se a votar, e a fazer com que seus representantes exerçam seus direitos de voto, de modo a confirmar a nomeação dos conselheiros, observadas as disposições deste Acordo, incluindo, mas não se limitando, ao disposto nesta Cláusula 8. Caso a participação da FUNCEF seja reduzida a menos de 15% (quinze por cento) do capital social da Companhia, o direito estabelecido na Cláusula 8.02.a. acima imediatamente cessará, tendo a Statkraft o direito de tomar as medidas apropriadas, e a fazer com que seus representantes tomem tais medidas, para destituir e substituir os Conselheiros nomeados pela FUNCEF.

f) transferência de Ações e preferência para adquiri-las
O item 12 da primeira alteração ao Acordo de Acionistas da Companhia trata da Transferência de Ações, sendo as condições de transferências tratadas no item 12.05 como segue: Não obstante qualquer outra disposição contida neste Acordo, os Acionistas concordam que qualquer Transferência de Ações a qualquer Pessoa estará sujeita ao cumprimento, antes da consumação da mesma, de cada uma das seguintes condições: a. A proposta de Transferência não deverá descumprir, violar, ou conflitar com qualquer Legislação Aplicável ao Acionista cedente, ao Cessionário ou à Companhia; b. O Acionista remanescente terá o direito de vetar qualquer Transferência para uma Pessoa que seja uma contraparte em qualquer litígio com o Acionista remanescente (ou que tenha sido uma contraparte em qualquer litígio com o Acionista remanescente no período de 5 (cinco) anos antes da proposta de Transferência pretendida). Nesse sentido, qualquer Transferência de Ações que se enquadre no quanto exposto acima ficará condicionada ao não exercício pelo Acionista remanescente do direito de veto estabelecido neste item; c. O Acionista cedente, o Cessionário e a Companhia deverão ter obtido todos os consentimentos, alvarás, autorizações e aprovações necessários em decorrência de tal Transferência, incluindo o consentimento dos credores da Companhia (caso aplicável); d. Em qualquer hipótese de Transferência, exceto no caso de uma transferência resultante da criação de um Ônus permitido de acordo com a Cláusula 12.06 (Vedação de ônus), o Cessionário deverá celebrar e entregar a

15.5 - Acordo de acionistas arquivado na sede do emissor ou do qual o controlador seja parte

cada Acionista e à Companhia, um Termo de Adesão, conforme Anexo 12.05 (d), por meio do qual o Cessionário ratificará e confirmará este Acordo, concordando em se vincular aos termos e condições do presente, e, ainda, assumindo a obrigação de cumprir com todos os deveres e obrigações do Acionista cedente após a efetivação da Transferência; e. Após a consumação de qualquer Transferência nos termos deste Acordo, o cessionário será admitido como Acionista em substituição ao Acionista cedente, ou, no caso de uma transferência parcial, o cessionário e o cedente serão considerados como um único Acionista para efeitos deste Acordo. Após a efetivação da Transferência de toda a sua participação na Companhia, o Acionista cedente perderá todos os direitos previstos neste Acordo, exceto pelos direitos previstos nas Cláusulas 16 (Confidencialidade) e 18 (Indenização). Sem prejuízo do disposto anteriormente, tal Transferência não exonerará o Acionista cedente de suas obrigações, nem o privará de seus direitos com relação a eventos ocorridos antes da conclusão da Transferência.

Por sua vez, o item 10.3 da primeira alteração ao Acordo de Acionistas da Companhia trata do direito de transferência de nossas ações. Caso um Acionista ("Ofertante") conclua negociações com um ou mais terceiros ("Cessionário") para a compra e venda de parte ou da totalidade de suas Ações ("Ações Objeto"), o Ofertante deverá notificar por escrito ("Notificação de Oferta") o outro Acionista ("Ofertado") da sua intenção em realizar tal Transferência, com cópia para a Companhia, declarando: (i) o preço à vista em BRL e todos os outros termos e condições relevantes, incluindo declarações e garantias, retenções ou depósitos em garantia (escrow), ajustes de preço e indenizações ("Termos Ofertados"), acompanhado de uma oferta vinculante de boa-fé, por escrito, do Cessionário (devidamente identificado), devendo tal oferta estar condicionada à renúncia do Direito de Preferência descrito nesta Cláusula 12.03; (ii) que o Ofertante está fazendo uma oferta irrevogável para Transferir as Ações Objeto nos Termos Ofertados ao Ofertado; e (iii) que o Ofertante informou o Cessionário sobre o Direito de Venda Conjunta dos Acionistas. O Ofertado terá o direito (o "Direito de Preferência"), mas não a obrigação, de comprar todas, e não menos do que todas, as Ações Objeto, de acordo com os termos e condições da Notificação de Oferta. Se o Ofertado desejar exercer seu direito previsto nesta Cláusula 12.03, deverá apresentar uma notificação por escrito ao Ofertante, com cópia para a Companhia, no prazo de 30 (trinta) dias após o recebimento da Notificação de Oferta, declarando sua aceitação aos Termos Ofertados. A Notificação de Oferta e a notificação de aceitação do Ofertado, em conjunto, constituirão obrigação legal para que os Acionistas consumem a compra e venda correspondente, de acordo com os termos e condições estabelecidos na Notificação de Oferta. Os Acionistas envidarão seus melhores esforços para concluir a compra e venda das Ações Objeto dentro de 30 (trinta) dias após o cumprimento das condições de transferência estabelecidas na Cláusula 12.05 (Condições de Transferência), sendo certo que o vencimento do prazo anterior não afetará o direito dos Acionistas de requererem a execução específica dessa obrigação. Se o Ofertado não exercer seu Direito de Preferência, o Ofertante terá 120 (cento e vinte) dias, ou até a obtenção das aprovações regulatórias aplicáveis, para, sujeito às disposições da Cláusula 12.04 abaixo, transferir todas, e não menos do que todas, as Ações Objeto, a um preço não inferior e em condições não mais favoráveis para o Cessionário, do que os Termos Ofertados, desde que as demais condições previstas neste Acordo sejam devidamente cumpridas. Caso o Ofertante não consiga completar a transferência das Ações Objeto ao final de tal período, o mesmo não poderá transferir tais Ações sem novamente cumprir integralmente as disposições desta Cláusula 12.03 (Direito de Preferência) e da Cláusula 12.04 (Direito de Venda Conjunta).

g) restrição ou vinculação do direito de voto de membros do conselho de administração e de outros órgãos de fiscalização e controle

O item 7.09 da primeira alteração ao Acordo de Acionistas da Companhia prevê restrição ao voto de membros do conselho caso uma proposta seja apresentada à Companhia ou uma Subsidiária, no âmbito de uma Reunião Prévia (a) para celebração, alteração ou rescisão de uma Operação com Partes Relacionadas ou (b) que represente um conflito de interesse nos termos da Lei das Sociedades por Ações, o Acionista para o qual a Operação com Partes Relacionadas se aplica ou o Acionista conflitado, conforme o caso, deverá: (i) informar o outro Acionista dessa circunstância antes de qualquer discussão ou deliberação, e (ii) abster-se de votar nesta deliberação. Neste caso, os Acionistas que não estejam em conflito deverão deliberar sobre a matéria em conformidade com o disposto nesta Cláusula 7, sendo certo que a decisão constituirá uma Decisão Vinculante sobre a matéria para todos os fins deste Acordo.

O item 8.12 da primeira alteração ao Acordo de Acionistas da Companhia prevê restrição ao voto de membros do conselho caso uma proposta seja apresentada ao Conselho de Administração (a) para que a Companhia ou uma Subsidiária celebre, altere ou rescinda qualquer Operação com Partes Relacionadas, (b) que represente um conflito de interesse nos termos da Lei das Sociedades por Ações, o Acionista ao qual a Operação com Partes Relacionadas se aplica ou o Acionista conflitado, conforme o caso, deverá fazer com que seus Conselheiros, durante a Reunião do Conselho: (i) informem os demais Conselheiros dessa circunstância antes que qualquer discussão ou deliberação seja iniciada e (ii) abstenham-se de votar sobre essa matéria. Nesse caso, os Conselheiros nomeados pelos Acionistas que não estejam em conflito deverão decidir sobre a matéria objeto de deliberação.

Adicionalmente o item 10.03 do nosso acordo de acionistas prevê restrição ao voto de membros do conselho caso uma proposta seja apresentada à Assembleia Geral (a) para que a Companhia ou uma Subsidiária celebre, altere ou rescinda qualquer

15.5 - Acordo de acionistas arquivado na sede do emissor ou do qual o controlador seja parte

Operação com Partes Relacionadas ou (b) que represente um conflito de interesse nos termos da Lei das Sociedades por Ações, o Acionista ao qual a Operação com Partes Relacionadas se aplica ou o Acionista conflitado deverá (i) informar o outro Acionista dessa circunstância antes que qualquer discussão ou deliberação seja iniciada e (ii) abster-se de votar sobre essa matéria. Nesse caso, o Acionista não conflitado deverá decidir sobre a matéria objeto de deliberação.

15.6 - Alterações relevantes nas participações dos membros do grupo de controle e administradores do emissor

15.6. Alterações relevantes nas participações dos membros do grupo de controle e administradores da Companhia:

A despeito da realização das reestruturações societárias mencionadas no item 6.5 deste Formulário de Referência, as alterações relevantes na participação dos membros do grupo de controle acionário ocorreram em setembro de 2009, quando nos associamos com a Funcef, a associação com a SN Power em março de 2012 e a alteração de controle acionário para a Statkraft em julho de 2015. Os itens 6.5.1 e 6.5.3 deste Formulário de Referência contém uma descrição pormenorizada de nossa associação com estas empresas.

15.7 - Principais operações societárias

15.7. Descrever as principais operações societárias ocorridas no grupo que tenham tido efeito relevante para o emissor:

15.7.1. Adesão da FUNCEF ao Acordo de Acionistas

FUNCEF deverá firmar um Termo de Adesão ao acordo de acionista da Companhia celebrado em 08 de março de 2012 após a obtenção das aprovações societárias e regulatórias aplicáveis tornando-se, assim, um "Acionista".

FUNCEF passou a participar do Acordo de Acionistas da Statkraft em 08.10.2013.

Conforme definição do nosso acordo de acionistas, "Acionistas" deverá significar SN Power, Caixa FIP Cevix e qualquer outra Pessoa que se torne parte deste Acordo (exceto pela Companhia), e "Acionista" significa qualquer um deles;

15.7.2. Controle Statkraft Investimentos Ltda.

A Statkraft Investimentos Ltda. que detém 81,31% das ações ordinárias da Companhia é a holding do Brasil que concentra todas as companhias controladas no país e a origem de seus controladores é norueguesa.

As quotistas diretas na Noruega detêm quotas da Statkraft Investimentos Ltda., pois ela é limitada, logo não tem classificação de ordinária ou preferencial, são somente quotas. Em relação às controladoras indiretas na Noruega (Statkraft e Norfund), essa classificação não se aplica, pois elas seguem a regra de seu país de constituição.

15.8 - Outras informações relevantes

15.8. Outras informações relevantes:

Todas as informações consideradas relevantes foram apresentadas nos itens acima.

16.1 - Descrição das regras, políticas e práticas do emissor quanto à realização de transações com partes relacionadas

16.1. Regras, políticas e práticas da Companhia quanto à realização de transações com partes relacionadas (conforme definidas pelas regras contábeis que tratam desse assunto):

No curso regular de nossos negócios contratamos operações com partes relacionadas em condições plenamente comutativas e de acordo com as práticas e valores de mercado, as quais são resumidas abaixo. Adicionalmente, mantemos certas contratações entre empresas de nosso Grupo Econômico com o objetivo de (i) manter serviços de suporte (incluindo serviços de operação e manutenção de empreendimentos), (ii) obter serviços técnicos de engenharia em bases confiáveis e (iii) serviços de gestão e suporte da holding estrangeira.

Sempre que necessário, o procedimento de tomada de decisões para a realização de operações com partes relacionadas seguirá os termos da Lei das S.A., que determina que o acionista ou o administrador, conforme o caso, nas assembleias gerais ou nas reuniões da administração, abstenha-se de votar nas deliberações relativas: (i) ao laudo de avaliação de bens com que concorrer para a formação do capital social; (ii) à aprovação de suas contas como administrador; e (iii) a quaisquer matérias que possam beneficiá-lo de modo particular ou que seu interesse conflite com o da companhia.

16.2 - Informações sobre as transações com partes relacionadas

Parte relacionada	Data transação	Montante envolvido (Reais)	Saldo existente	Montante (Reais)	Duração	Empréstimo ou outro tipo de dívida	Taxa de juros cobrados
Fundação dos Economiários Federais - FUNCEF	08/03/2012	5.366.641,56	6445000,00	Indeterminado	Indeterminado	SIM	0,000000
Relação com o emissor	Acionista minoritário						
Objeto contrato	Contrato de Compromisso de Mútuo.						
Garantia e seguros	Não aplicável						
Rescisão ou extinção	Pagamento do mútuo.						
Natureza e razão para a operação	Saldo de mútuo devido pelo acionista FUNCEF, referente ao contrato de mútuo e valores pelo reembolso dos custos com a venda de participação acionária ocorrida no dia 8 de março de 2012.						
Posição contratual do emissor	Credor						
Especificar							
Água Quente Ltda.	30/09/2012	392.141,03	3145000,00	N/A	Indeterminado	SIM	0,000000
Relação com o emissor	Sócio						
Objeto contrato	Mútuo						
Garantia e seguros	N/A						
Rescisão ou extinção	N/A						
Natureza e razão para a operação	Contrato de mútuo						
Posição contratual do emissor	Credor						
Especificar							

16.3 - Identificação das medidas tomadas para tratar de conflitos de interesses e demonstração do caráter estritamente comutativo das condições pactuadas ou do pagamento compensatório adequado

16.3. Em relação a cada uma das transações ou conjunto de transações mencionadas no item 16.2 acima ocorridas no último exercício social:

a) identificar as medidas tomadas para tratar de conflitos de interesses

Observamos e fazemos com que nossos acionistas observem todas as disposições do art. 156 da Lei das S.A. no que se refere a eventos de conflito de interesse. Para além das disposições legais aplicáveis, adotamos mecanismos estatutários estritos no que se refere a eventos de conflitos de interesse.

O parágrafo 3º do artigo 19 do nosso Estatuto Social prevê que, nas deliberações do Conselho de Administração que tenham como objeto a aprovação de operações entre a Companhia e uma ou mais Partes Relacionadas a qualquer dos acionistas da Companhia, os conselheiros indicados de forma direta ou indireta por tal acionista deverão se declarar impedidos de votar.

Ainda, o parágrafo 1º do artigo 15 de nosso Estatuto Social prevê que nossos conselheiros devem ter reputação ilibada e não podem ser eleitos, salvo se autorizado pela Assembleia Geral, aquele que (i) for empregado ou ocupar cargo em companhia que possa ser considerada nossa concorrente, ou (ii) tiver ou representar interesse conflitante com os nossos.

Dessa maneira, nos termos da Lei das S.A. e de nosso Estatuto Social, o Conselheiro que tiver qualquer interesse conflitante com os nossos interesses não poderá exercer o direito de voto, declarando-se impedido para este fim.

Por fim, é importante observar que o Acordo de Acionistas, mencionado no item 15.5 (a), (b) e (g) deste Formulário de Referência, prevê restrição ou vinculação do direito de voto de membros do conselho de administração.

b) demonstrar o caráter estritamente comutativo das condições pactuadas ou o pagamento compensatório adequado

Na hipóteses de celebrarmos operações e negócios com nossas partes relacionadas, temos políticas que nos determinam a seguir os padrões de mercado e a amparar tais operações e negócios pelas devidas avaliações prévias de suas condições e o estrito interesse em sua realização.

16.4 - Outras informações relevantes

16.4. Outras informações relevantes sobre partes relacionadas:

Todas as informações consideradas relevantes já foram apresentadas nos itens acima.

17.1 - Informações sobre o capital social

Data da autorização ou aprovação	Valor do capital (Reais)	Prazo de integralização	Quantidade de ações ordinárias (Unidades)	Quantidade de ações preferenciais (Unidades)	Quantidade total de ações (Unidades)
Tipo de capital	Capital Integralizado				
15/12/2017	712.839.148,84		143.347.224	0	143.347.224

17.2 - Aumentos do capital social

Data de deliberação	Orgão que deliberou o aumento	Data emissão	Valor total emissão (Reais)	Tipo de aumento	Ordinárias (Unidades)	Preferenciais (Unidades)	Total ações (Unidades)	Subscrição / Capital anterior	Preço emissão	Fator cotação
05/03/2008	AGE	05/03/2008	26.100.000,00	Sem emissão de ações	0	0	0	0,00000000	0,00	R\$ por Unidade
Critério para determinação do preço de emissão										
Forma de integralização										
05/03/2008	AGE	05/03/2008	68.628.000,00	Subscrição particular	1.590.000	0	1.590.000	258,00000000	53,20	R\$ por Unidade
Critério para determinação do preço de emissão										
Expectativa de rentabilidade futura.										
Forma de integralização										
Emissão de 1.290.000 novas Ações no total de R\$68.628 mil, subscritas e integralizadas por uma das acionistas, a Engevix mediante conferência das 71.525.997 Ações que a dita sociedade detinha na Santa Laura S.A., Santa Rosa S.A. e Esmeralda S.A., conforme laudo de avaliação e em R\$97.192 mil em moeda corrente nacional.										
08/07/2008	AGE	08/07/2008	29.850.000,00	Subscrição particular	561.095	0	561.095	31,35000000	53,20	R\$ por Unidade
Critério para determinação do preço de emissão										
Expectativa de rentabilidade futura.										
Forma de integralização										
Engevix Engenharia integralizou as ações em moeda corrente.										
17/10/2008	AGE	17/10/2008	9.921.000,00	Subscrição particular	186.499	0	186.499	7,93000000	53,20	R\$ por Unidade
Critério para determinação do preço de emissão										
Expectativa de rentabilidade futura.										
Forma de integralização										
R\$500 mil mediante a utilização de adiantamento para futuro aumento de capital ocorrido em setembro de 2008 e o restante em moeda corrente nacional.										
11/12/2008	AGE	11/12/2008	23.000.000,00	Subscrição particular	432.331	0	432.331	17,04000000	53,20	R\$ por Unidade
Critério para determinação do preço de emissão										
Expectativa de rentabilidade futura.										
Forma de integralização										
R\$12.500 mil mediante a utilização de adiantamento para futuro aumento de capital ocorrido em dezembro de 2008 e o restante em moeda corrente nacional.										
18/02/2009	AGE	18/02/2009	20.000.000,00	Subscrição particular	375.940	0	375.940	12,66000000	53,20	R\$ por Unidade
Critério para determinação do preço de emissão										
Expectativa de rentabilidade futura.										
Forma de integralização										
Jackson integralizou as ações em moeda corrente.										

17.2 - Aumentos do capital social

Data de deliberação	Orgão que deliberou o aumento	Data emissão	Valor total emissão (Reais)	Tipo de aumento	Ordinárias (Unidades)	Preferenciais (Unidades)	Total ações (Unidades)	Subscrição / Capital anterior	Preço emissão	Fator cotação
23/07/2010	AGE	23/07/2010	42.301.000,00	Subscrição particular	795.135	0	795.135	23,76000000	53,20	R\$ por Unidade
Critério para determinação do preço de emissão		Expectativa de rentabilidade futura.								
Forma de integralização		integralizados pela Jackson da seguinte forma: (i) R\$15.150 mil mediante a utilização de AFAC's; (ii) R\$2.619,62 mil, com a quitação de um mútuo existente entre nós e a Jackson; (iii) R\$231,55 mil, em moeda corrente nacional, integralizado da seguinte forma (a) R\$230,382 mil em 23 de julho de 2010 e (b) 1,170 mil integralizado no dia 26 de julho de 2010; (iv) R\$22.683,65 mil mediante a utilização de lucros acumulados; (v) R\$1.170,83 mil, com a utilização de reserva legal; e (vi) R\$445,52 mil por meio da utilização de reserva do ajuste da Lei nº 11.638.								
30/09/2010	AGE	30/09/2010	23.038,00	Sem emissão de ações	0	0	0	0,00000000	0,00	R\$ por Unidade
Critério para determinação do preço de emissão										
Forma de integralização										
30/09/2010	AGE	30/09/2010	33.161.284,00	Sem emissão de ações	0	0	0	0,00000000	0,00	R\$ por Unidade
Critério para determinação do preço de emissão										
Forma de integralização										
30/09/2010	AGE	30/09/2010	79.755.600,00	Subscrição particular	32.000.000	0	32.000.000	238,90000000	2,49	R\$ por Unidade
Critério para determinação do preço de emissão		Expectativa de rentabilidade futura.								
Forma de integralização		Aporte feito pelo FIP Desenvix								
30/09/2010	AGE	30/09/2010	433.647.000,00	Subscrição particular	539.000.000	0	539.000.000	383,28000000	0,80	R\$ por Unidade
Critério para determinação do preço de emissão		Não aplicável.								
Forma de integralização		Incorporação da Cevix.								

17.2 - Aumentos do capital social

Data de deliberação	Orgão que deliberou o aumento	Data emissão	Valor total emissão (Reais)	Tipo de aumento	Ordinárias (Unidades)	Preferenciais (Unidades)	Total ações (Unidades)	Subscrição / Capital anterior	Preço emissão	Fator cotação
08/03/2012	AGE	08/03/2012	120.000.000,00	Subscrição particular	7.439.555	0	7.439.555	7,43955500	16,13	R\$ por Unidade
Critério para determinação do preço de emissão		Não aplicável.								
Forma de integralização		Aporte feito pela SN Power.								
11/12/2013	AGE	11/12/2013	60.000.000,00	Subscrição particular	9.562.167	0	9.562.167	8,90004337	6,27	R\$ por Unidade
Critério para determinação do preço de emissão		Preço fixado com base no valor do patrimônio líquido registrado nas Demonstrações Financeiras da Companhia de setembro de 2013, nos termos do artigo 170, §1º, II da Lei das S.A..								
Forma de integralização		Conforme consta do Boletim de Subscrição, parte integrante da Ata da AGE como seu Anexo I, as ações emitidas neste ato são subscritas na proporção do capital detido por seus acionistas nesta data. A integralização ocorrerá também na proporção mencionada anteriormente, em duas parcelas de igual valor, nas datas 05.02.2014 e 05.12.2014.								
12/05/2015	AGE	12/05/2015	35.999.997,47	Subscrição particular	6.118.955	0	6.118.955	5,22979910	5,88	R\$ por Unidade
Critério para determinação do preço de emissão		Com base no valor do patrimônio líquido registrado nas Demonstrações Financeiras da Companhia de setembro de 2014, nos termos do artigo 170, §1º, II da Lei das S.A.								
Forma de integralização		Aporte de capital. O acionista CAIXA FUNDO DE INVESTIMENTO EM PARTICIPAÇÕES CEVIX, fundo de investimento em participações constituído sob forma de condomínio fechado, inscrito no CNPJ/MF sob o nº 11.283.444/0001-06, neste ato representado por seu Administrador CAIXA ECONÔMICA FEDERAL, instituição financeira constituída sob a forma de empresa pública, regendo-se pelo Estatuto aprovado pelo Decreto n.º 7.973, de 28 de março de 2013, com sede na Cidade Brasília, Distrito Federal, por meio de sua Vice-Presidência de Gestão de Ativos de Terceiros, situada na Cidade de São Paulo, Estado de São Paulo, na Avenida Paulista, nº 2.300, 11º andar, inscrita no CNPJ/MF sob o nº 00.360.305/0001-04, renunciou seu direito de preferência em favor dos subscritores acima mencionados.								
13/07/2015	AGE	13/07/2015	118.999.999,31	Subscrição particular	20.226.547	0	20.226.547	16,42822919	5,88	R\$ por Unidade
Critério para determinação do preço de emissão		Com base no valor do patrimônio líquido registrado nas Demonstrações Financeiras da Companhia de setembro de 2014, nos termos do artigo 170, §1º, II da Lei das S.A.								
Forma de integralização		Conforme consta do Boletim de Subscrição, parte integrante da Ata da AGE como seu Anexo I, as ações emitidas neste ato são subscritas na proporção do capital detido por seus acionistas nesta data.								

17.3 - Informações sobre desdobramentos, grupamentos e bonificações de ações

Justificativa para o não preenchimento do quadro:

Não foram realizados grupamento de ações nos últimos 03 exercícios sociais.

17.4 - Informações sobre reduções do capital social

Data de deliberação	Data redução	Valor total redução (Reais)	Quantidade ações ordinárias (Unidades)	Quantidade ações preferenciais (Unidades)	Quantidade total ações (Unidades)	Redução / Capital anterior	Valor restituído por ação (Reais)
30/07/2010	30/07/2010	220.101.170,00	4.137.240	0	4.137.240	99,90920000	53,20
Forma de restituição		Versão do acervo líquido para controladora Jackson.					
Razão para redução		Implementação de reestruturação societária dentro do grupo.					
15/12/2017	15/12/2017	168.947.847,94	0	0	0	0,00000000	0,00
Forma de restituição		Compensação de prejuízos acumulados.					
Razão para redução		Compensação de prejuízos acumulados.					

17.5 - Outras informações relevantes

17.5. Outras informações relevantes:

Realizado grupamento de ações em 26 de outubro de 2010.

- Quantidade de ações ordinárias antes da aprovação: 671.000.000
- Quantidade de ações ordinárias depois da aprovação: 100.000.000

18.1 - Direitos das ações

Espécie de ações ou CDA	Ordinária
Tag along	100,000000
Direito a dividendos	De acordo com o nosso Estatuto Social e com a Lei das S.A., é conferido aos titulares de Ações de nossa emissão direito ao recebimento de dividendos ou outras distribuições na proporção de suas participações em nosso capital social. Atualmente nosso Estatuto Social confere aos titulares de nossas Ações um dividendo mínimo obrigatório, em cada exercício social, equivalente a 25% do lucro líquido do referido exercício, pagável no prazo de 60 (sessenta) dias a contar da sua declaração.
Direito a voto	Pleno
Conversibilidade	Não
Direito a reembolso de capital	Sim
Descrição das características do reembolso de capital	No caso de liquidação, nossos acionistas receberão os pagamentos relativos a reembolso de capital, na proporção de suas participações no capital social, após o pagamento de todas as nossas obrigações. Os acionistas que dissentirem de certas deliberações tomadas em nossa assembleia geral poderão retirar-se, mediante reembolso do valor de suas Ações com base no seu valor patrimonial, nos termos da Lei das S.A. No caso das Ações de nossa emissão (i) terem liquidez, ou seja, integrem o índice geral da BM&FBOVESPA ou o índice de qualquer outra bolsa, conforme definido pela CVM, e (ii) terem dispersão no mercado, de forma que os acionistas controladores, a sociedade controladora ou outras sociedades sob controle comum detenham menos de 50% das Ações, nossos acionistas não terão direito de retirada.
Restrição a circulação	Não
Resgatável	
Hipóteses de resgate e fórmula de cálculo do valor de resgate	
Condições para alteração dos direitos assegurados por tais valores mobiliários	De acordo com a Lei das S.A., nem o nosso Estatuto Social nem as deliberações tomadas em Assembleia Geral podem privar os acionistas do direito de: (i) participar dos lucros sociais; (ii) participar, na hipótese de liquidação da Companhia, da distribuição de quaisquer ativos remanescentes, na proporção de sua participação no capital social; (iii) fiscalizar a gestão da Companhia, nos termos previstos na Lei das S.A.; (iv) preferência na subscrição de futuros aumentos de capital, exceto em determinadas circunstâncias previstas na Lei das S.A.; e (v) retirar-se da Companhia nos casos previstos na Lei das S.A.
Outras características relevantes	Não aplicável.

18.2 - Descrição de eventuais regras estatutárias que limitem o direito de voto de acionistas significativos ou que os obriguem a realizar oferta pública

18.2. Regras estatutárias que limitem o direito de voto de acionistas significativos ou que os obriguem a realizar oferta pública:

A alienação do poder de nosso controle, tanto por meio de uma única operação, como por meio de operações sucessivas, deverá ser contratada sob condição, suspensiva ou resolutiva, de que o comprador do poder de controle se obrigue a efetivar oferta pública de aquisição das Ações dos demais acionistas, de forma a lhes assegurar tratamento igualitário ao do acionista controlador alienante.

A oferta pública de aquisição acima descrita também deverá ser efetivada: (i) nos casos em que houver cessão onerosa de direitos de subscrição de Ações e de outros títulos ou direitos relativos a valores mobiliários conversíveis em Ações, que venha a resultar na alienação do nosso controle; e (ii) em caso de alienação de controle de sociedade que detenha o nosso poder de controle, sendo que, neste caso, o Acionista Controlador Alienante ficará obrigado a declarar à BM&FBOVESPA o valor atribuído à nós nessa alienação e anexar documentação que comprove a informação.

18.3 - Descrição de exceções e cláusulas suspensivas relativas a direitos patrimoniais ou políticos previstos no estatuto

18.3. Exceções e cláusulas suspensivas relativas a direitos patrimoniais ou políticos previstos no estatuto:

Não aplicável.

18.4 - Volume de negociações e maiores e menores cotações dos valores mobiliários negociados

Justificativa para o não preenchimento do quadro:

Não tivemos valores mobiliários negociados em bolsa ou mercado de balcão organizado nos últimos 03 exercícios sociais.

18.5 - Outros valores mobiliários emitidos no Brasil

Valor mobiliário	Debêntures
Identificação do valor mobiliário	1ª Emissão de Debêntures Simples - CÓDIGO ISIN: BRDVIXDBS002
Data de emissão	12/12/2012
Data de vencimento	12/12/2016
Quantidade (Unidades)	100.000
Pessoas Físicas (Unidades)	0
Pessoas Jurídicas (Unidades)	0
Investidores Institucionais (Unidades)	0
Valor nominal global (Reais)	100.000.000,00
Saldo devedor em aberto	0,00
Restrição a circulação	Não
Conversibilidade	Não
Possibilidade resgate	Sim
Hipótese e cálculo do valor de resgate	<p>A Statkraft poderá, a seu exclusivo critério, a partir de 12 de dezembro de 2014, realizar o resgate antecipado parcial ou total das Debêntures, nos termos da Escritura.</p> <p>O valor a ser pago aos Debenturistas a título de Resgate Antecipado será equivalente ao Valor Nominal Unitário ou ao saldo do Valor Nominal Unitário das Debêntures, acrescido da Remuneração devida e ainda não paga até a data do Resgate Antecipado, sendo devido, adicionalmente, pela Emissora aos Debenturistas, um prêmio, incidente sobre o Valor de Resgate.</p>
Condições para alteração dos direitos assegurados por tais valores mobiliários	Não aplicável
Outras características relevantes	Pagamento antecipado em 31 de julho e 10 de agosto de 2015.

Valor mobiliário	Debêntures
Identificação do valor mobiliário	2º Emissão de Debêntures Simples
Data de emissão	26/05/2014
Data de vencimento	26/05/2019
Quantidade (Unidades)	45
Pessoas Físicas (Unidades)	0
Pessoas Jurídicas (Unidades)	0
Investidores Institucionais (Unidades)	0
Valor nominal global (Reais)	45.000.000,00

18.5 - Outros valores mobiliários emitidos no Brasil

Saldo devedor em aberto	0,00
Restrição a circulação	Não
Conversibilidade	Não
Possibilidade resgate	Sim
Hipótese e cálculo do valor de resgate	A Statkraft poderá, a partir da Data de Integralização, resgatar antecipadamente as Debêntures em Circulação, seja em sua totalidade, seja parte das Debêntures, com o consequente cancelamento de tais Debêntures resgatadas. Por ocasião do Resgate Antecipado Facultativo, os Debenturistas farão jus ao pagamento do Valor Nominal Unitário (ou do Saldo do Valor Nominal Unitário, conforme aplicável), acrescido: (a) da Remuneração calculada pro rata temporis desde a Data de Integralização (ou desde a Data de Pagamento da Remuneração imediatamente anterior, conforme aplicável) até a Data do Resgate Antecipado Facultativo; e (b) de prêmio de resgate, correspondente a uma taxa expressa na forma percentual
Condições para alteração dos direitos assegurados por tais valores mobiliários	Não aplicável
Outras características relevantes	Pagamento antecipado em 31 de julho e 10 de agosto de 2015.

18.6 - Mercados brasileiros em que valores mobiliários são admitidos à negociação

18.6. Mercados brasileiros nos quais valores mobiliários da Companhia são admitidos à negociação:

Nossas Ações não são atualmente negociadas em mercados regulados.

18.7 - Informação sobre classe e espécie de valor mobiliário admitida à negociação em mercados estrangeiros

18.7. Valores mobiliários admitidos à negociação em mercados estrangeiros:

Não possuímos valores mobiliários admitidos à negociação em mercados estrangeiros.

18.8 - Títulos emitidos no exterior

Justificativa para o não preenchimento do quadro:

Não tivemos títulos emitidos no exterior nos últimos 03 exercícios sociais.

18.9 - Ofertas públicas de distribuição efetuadas pelo emissor ou por terceiros, incluindo controladores e sociedades coligadas e controladas, relativas a valores mobiliários do emissor**18.9. Ofertas públicas de distribuição efetuadas pela Companhia ou por terceiros, incluindo controladores e sociedades coligadas e controladas, relativas a valores mobiliários da Companhia:**

i. Emissão de Notas Promissórias

Em 14 de junho de 2012, emitimos 7 notas promissórias, cartulares, de valor nominal unitário de R\$5.000.000,00, totalizando um montante de R\$35.000.000,00.

Notas Promissórias destinadas à oferta pública, nos termos da ICVM 476, que são consideradas valores mobiliários nos termos da Lei 6385/1976 e Res. CMN 1723/1990 – art. 1º).

O vencimento e liquidação destas notas promissórias ocorreu no final de 2012, para o qual foi utilizado recursos captados da emissão de Debêntures.

ii. Emissão de Debêntures

A descrição pormenorizada da 1ª e 2ª Emissão de Debêntures da Statkraft pode ser encontrada no item 10.1. f e item 18.5 desse Formulário de Referência.

18.10 - Destinação de recursos de ofertas públicas de distribuição e eventuais desvios

18.10. Destinação de recursos de ofertas públicas:

A descrição pormenorizada da 1ª e 2ª Emissão de Debêntures da Statkraft pode ser encontrada no item 10.1. f e item 18.5 desse Formulário de Referência.

18.11 - Descrição das ofertas públicas de aquisição feitas pelo emissor relativas a ações de emissão de terceiros

18.11. Descrever as ofertas públicas de aquisição feitas pelo emissor relativas a ações de emissão de terceiros:

Não aplicável.

18.12 - Outras informações relevantes

18.12. Outras informações relevantes:

Todas as informações relevantes foram divulgadas nos itens acima.

19.1 - Informações sobre planos de recompra de ações do emissor

Justificativa para o não preenchimento do quadro:

Não possuímos um plano de recompra.

19.2 - Movimentação dos valores mobiliários mantidos em tesouraria

Justificativa para o não preenchimento do quadro:

Não possuímos valores mobiliários em tesouraria.

20.1 - Informações sobre a política de negociação de valores mobiliários

Data aprovação 23/04/2015

Órgão responsável pela aprovação Acionistas

Cargo e/ou função Conjunto de pessoas composto por: (i) administradores, acionistas controladores, diretos ou indiretos, diretores, conselheiros e membros do Conselho Fiscal (quando instalado); (ii) Funcionários, Empregados e Executivos com acesso a Informação Relevante; (iii) membros de quaisquer órgãos com funções técnicas ou consultivas atualmente previstos, ou que vierem a ser previstos no Estatuto Social da Statkraft; e, ainda, (iii) quem quer que, em virtude de seu cargo, função ou posição na Controladora, nas Sociedades Controladas e nas Sociedades Coligadas, tenha conhecimento de informação relativa a Ato ou Fato Relevante sobre a Companhia

Principais características e locais de consulta

Esta Política de Negociação de Valores Mobiliários estabelece diretrizes e procedimentos a serem observados pelas Pessoas Vinculadas (como a seguir definidas) de forma a assegurar os mais adequados padrões na negociação com os Valores Mobiliários e os valores mobiliários de suas Controladas, adotando as corretoras credenciadas junto à CVM. Essas pessoas devem firmar o respectivo "Termo de Adesão" à presente Política de Negociação.

A Statkraft Energias Renováveis S.A. manterá, em sua sede, a relação das pessoas que firmarem o Termo de Adesão, a qual será atualizada continuamente à medida que for necessária a adesão de novas pessoas. Cópia dos Termos assinados será entregue ao Diretor Financeiro e de Relações com Investidores. Sempre que houver alteração desta Política, os subscritores dos Termos de Adesão deverão assinar novos Termos e entregá-los prontamente à Statkraft Energias Renováveis S.A.. Tais documentos serão mantidos à disposição dos órgãos reguladores.

Os Termos de Adesão deverão permanecer arquivados na sede da Statkraft Energias Renováveis S.A. enquanto seus signatários mantiverem vínculo com a Companhia, e por, no mínimo, 05 (cinco) anos após o seu desligamento.

A presente Política de Negociação, elaborada nos termos da Instrução CVM nº 358/2002, alterada pelas Instruções CVM n.º 369/2002 e nº 449/2007, tem por objetivo estabelecer as regras e diretrizes que deverão ser observadas pelas Pessoas Vinculadas, quando da negociação de Valores Mobiliários. As regras dessa Política de Negociações definem períodos nos quais as pessoas estão proibidas de se valer de informações relativas a Ato ou Fato Relevante ainda não divulgado ao mercado para obter para si ou para terceiros, vantagem mediante negociação com Valores Mobiliários.

Com vistas a assegurar adequado padrão de negociação com Valores Mobiliários da Companhia e de suas Controladas, todas as negociações, por parte da própria Companhia e pelas Pessoas Vinculadas - que deverão aderir a esta Política -, somente serão realizadas com a intermediação das Corretoras Credenciadas junto à CVM.

As Corretoras Credenciadas serão instruídas por escrito, pelo Diretor Financeiro e de Relações com Investidores, a não registrarem operações das Pessoas Vinculadas em todas as datas em que a Companhia negocie ou informe às Corretoras Credenciadas que negociará com ações de sua emissão.

A Statkraft Energias Renováveis S.A. e todos os que estão sujeitos a esta Política deverão abster-se de negociar suas ações de emissão desta Companhia em todos os períodos em que, por força de comunicação do Diretor Financeiro e de Relações com Investidores, que não estará obrigado a justificá-la, haja determinação de não-negociação ("Períodos de Bloqueio").

As mesmas obrigações serão aplicáveis às Sociedades Controladoras e às Sociedades Controladas.

Períodos de vedação e descrição dos procedimentos de fiscalização (i) Sempre que ocorrer qualquer Ato ou Fato Relevante nos negócios da Statkraft Energias Renováveis S.A. de que tenham conhecimento as Pessoas Vinculadas e/ou a Companhia; (ii) Sempre que estiver em curso ou houver sido outorgada opção ou mandato para o fim de aquisição ou a alienação de ações de emissão pela própria Companhia, suas Sociedades Controladas, suas Sociedades Coligadas ou outra sociedade sob controle comum; (iii) Sempre que existir a intenção de promover incorporação, cisão total ou parcial, fusão, transformação ou reorganização societária; e (iv) No período compreendido entre a decisão tomada pelo órgão social competente de aumentar ou reduzir o capital social, de distribuir dividendos, bonificação em ações ou seus derivativos, de desdobrar, agrupar ou emitir outros valores mobiliários e a publicação dos respectivos editais ou anúncios.

A Statkraft Energias Renováveis S.A. e as Pessoas Vinculadas não poderão negociar Valores Mobiliários da Companhia no período de quinze (15) dias antecedentes à divulgação ou publicação, quando for o caso, das informações trimestrais (ITR) e das demonstrações financeiras padronizadas anuais (DFP) da Companhia. Essa mesma regra será aplicável caso a companhia opte por divulgar dados operacionais e financeiros preliminares anteriormente à divulgação dos resultados auditados.

20.2 - Outras informações relevantes

20.2 - Outras informações relevantes:

Definições

Na aplicação e interpretação da presente Política de Negociação de Valores Mobiliários, os termos abaixo listados terão os seguintes significados:

Acionista Controlador ou Sociedade Controladora: significa o acionista ou grupo de acionistas vinculado por acordo de acionistas ou sob controle comum que exerça o poder de controle na Statkraft, nos termos da Lei nº 6.404/76.

Bolsas de Valores: significa a BM&FBOVESPA S.A. – BOLSA DE VALORES, MERCADORIAS E FUTUROS e quaisquer outras Bolsas de Valores ou mercados organizados de balcão de negociação em que a Companhia tenha Valores Mobiliários admitidos à negociação;

Companhia: significa a Statkraft Energias Renováveis S.A.;

Corretoras Credenciadas: significa as corretoras de valores mobiliários credenciadas pela Companhia para negociação de seus Valores Mobiliários por parte das pessoas sujeitas a esta Política.

CVM: significa a Comissão de Valores Mobiliários;

Diretor Financeiro e de Relações com Investidores: significa o Diretor da Companhia eleito para exercer as atribuições de execução e acompanhamento previstas na regulamentação da CVM e Estatuto Social da Companhia;

Informação Relevante / Ato ou Fato Relevante: significa qualquer decisão de acionista controlador, deliberação de Assembleia Geral ou dos órgãos de administração da Companhia ou qualquer outro ato ou fato de caráter político-administrativo, técnico, legal, negocial ou econômico-financeiro ocorrido ou relacionado aos negócios da Companhia, que possa influir de modo ponderável (i) na cotação de Valores Mobiliários; (ii) na decisão dos investidores de comprar, vender ou manter os Valores Mobiliários; ou (iii) na determinação de os investidores exercerem quaisquer direitos inerentes à condição de titulares de Valores Mobiliários. Considera-se como Fato ou Ato Relevante, ainda, os exemplos discriminados no art. 2º da Instrução Normativa CVM nº 358/2002;

ITR e DFP: são as informações financeiras trimestrais e anuais em que as companhias de capital aberto são obrigadas a divulgar;

Opção de Compra ou Subscrição de Ações: Direito de Adquirir ou subscrever ações de emissão da Companhia conferido aos membros da administração e outros colaboradores, nos termos de Programa de Outorga de Opção de Compra ou Subscrição de Ações;

Pessoas Vinculadas: Conjunto de pessoas composto por: (i) administradores, acionistas controladores, diretos ou indiretos, diretores, conselheiros e membros do Conselho Fiscal (quando instalado); (ii) Funcionários, Empregados e Executivos com acesso a Informação Relevante; (iii) membros de quaisquer órgãos com funções técnicas ou consultivas atualmente previstos, ou que vierem a ser previstos no Estatuto Social da Statkraft; e, ainda, (iii) quem quer que, em virtude de seu cargo, função ou posição na Controladora, nas Sociedades Controladas e nas Sociedades Coligadas, tenha conhecimento de informação relativa a Ato ou Fato Relevante sobre a Companhia;

Termo de Adesão: significa o instrumento formal assinado pelas Pessoas Vinculadas e reconhecido pela Companhia, por meio do qual estas manifestam sua ciência quanto às regras contidas na Política de Negociação, assumindo a obrigação de cumpri-las e de zelar para que as regras sejam cumpridas por pessoas que estejam sob sua influência, incluindo empresas controladas, coligadas ou sob controle comum, diretos ou indiretos, cônjuges e dependentes;

Programa(s) Individual(is) de Investimento: tem o significado definido no item 11 dessa Política de Negociação de Valores Mobiliários;

Sociedades Controladas: as sociedades nas quais a Companhia, diretamente ou através de outras controladas, é titular de direitos de sócia que lhe assegurem, de modo permanente, preponderância nas deliberações sociais e o poder de eleger a maioria dos administradores; e

Valores Mobiliários: significa as ações, debêntures, bônus de subscrição, recibos e direitos de subscrição e notas promissórias de emissão da Companhia e derivativos referenciados a quaisquer desses Valores Mobiliários.

20.2 - Outras informações relevantes

Negociação por meio de Corretoras Credenciadas e Períodos de Bloqueio

Com vistas a assegurar adequado padrão de negociação com Valores Mobiliários da Companhia e de suas Controladas, todas as negociações, por parte da própria Companhia e pelas Pessoas Vinculadas - que deverão aderir a esta Política -, somente serão realizadas com a intermediação das Corretoras Credenciadas junto à CVM.

As Corretoras Credenciadas serão instruídas por escrito, pelo Diretor Financeiro e de Relações com Investidores, a não registrarem operações das Pessoas Vinculadas em todas as datas em que a Companhia negocie ou informe às Corretoras Credenciadas que negociará com ações de sua emissão.

A Statkraft Energias Renováveis S.A. e todos os que estão sujeitos a esta Política deverão abster-se de negociar suas ações de emissão desta Companhia em todos os períodos em que, por força de comunicação do Diretor Financeiro e de Relações com Investidores, que não estará obrigado a justificá-la, haja determinação de não-negociação ("Períodos de Bloqueio").

As mesmas obrigações serão aplicáveis às Sociedades Controladoras e às Sociedades Controladas.

Exceções às Restrições Gerais à Negociação de Valores Mobiliários

Não se aplicam as vedações previstas no item 5 acima às operações com ações em tesouraria, por meio de negociação privada, decorrentes do exercício de opção de compra de acordo com plano de outorga de opção de compra de ações quando este for aplicável e aprovado pela Assembleia Geral da Statkraft Energias Renováveis S.A. e as eventuais recompras pela Companhia, também por meio de negociação privada, dessas ações.

As restrições à negociação previstas nesta Política não se aplicam à própria Companhia e às Pessoas Vinculadas, a partir da data de assinatura do Termo de Adesão, desde que o investimento:

- (a) seja considerado de longo prazo;
- (b) não se realize no período indicado no item 6; e, cumulativamente,
- (c) atenda a pelo menos a uma das características descritas abaixo:
 - (i) Subscrição ou compra de ações por força do exercício de opções concedidas na forma de Plano de Opção de Compra aprovado pela Assembleia Geral;
 - (ii) Execução, pela Statkraft Energias Renováveis S.A., das compras objeto de programa de recompra de ações para cancelamento ou manutenção em tesouraria;
 - (iii) Aplicação da remuneração variável, recebida a título de participação no resultado, na aquisição de Valores Mobiliários da Companhia; e
 - (iv) Execução, pelas Pessoas Vinculadas, de Programas Individuais de Investimento.

É permitida a aquisição de Valores Mobiliários no período referido no item 6 acima por Pessoas Vinculadas, realizada em conformidade com o plano de investimento aprovado pela Companhia, desde que, cumulativamente:

- (a) não haja alteração voluntária por parte da Companhia em mais de 2 (dois) dias no envio de dos formulários ITR e DFP, conforme previsto no cronograma de eventos corporativos aprovado pela Companhia e enviado à BM&FBOVESPA S.A.;
- (b) o adquirente cumpra irrevogável e irretroatamente o disposto em Programa Individual de Investimento, o qual deverá estabelecer:
 - (b.1) o compromisso irrevogável e irretroatável de seus participantes de investir em valores previamente estabelecidos, nas datas nele previstas;

20.2 - Outras informações relevantes

(b.2) a impossibilidade de adesão ao plano na pendência de Ato ou Fato Relevante não divulgado ao mercado, e durante os 15 (quinze) dias que antecederem a divulgação dos formulários ITR e DFP;

(b.3) a obrigação de prorrogação do compromisso de compra, mesmo após o encerramento do período originalmente previsto de vinculação do participante ao plano, (i) na pendência de ato ou Fato Relevante não divulgado ao mercado, até a sua divulgação e (ii) durante os 15 (quinze) dias que antecederem a divulgação dos formulários ITR e DFP, até o envio destes formulários à CVM e aos Mercados Organizados de Negociação; e

(b.4) obrigação de seus participantes reverterem à Companhia quaisquer perdas evitadas ou ganhos auferidos em negociações com ações de emissão da Companhia, decorrentes de eventual alteração nas datas de divulgação dos formulários ITR e DFP, apurados através de critérios razoáveis definidos no próprio plano.

A indenização referida na alínea "b.4" acima corresponderá ao maior dos seguintes valores: (i) valor da negociação efetuada; (ii) valor de eventual condenação sofrida pela Companhia ou pelo Diretor Financeiro e de Relações com Investidores em razão da negociação irregular; ou (iii) valor da multa imposta, à Companhia ou ao Diretor Financeiro e de Relações com Investidores, pela CVM ou por Mercados Organizados de Negociação ou a qualquer Pessoa Vinculada.

Vedação à Aquisição ou à Alienação de Ações de Emissão da Statkraft Energias Renováveis S.A.

O Conselho de Administração da Statkraft Energias Renováveis S.A. não poderá deliberar a aquisição ou a alienação de ações de própria emissão enquanto não for tornada pública, por meio da publicação de fato relevante, os eventos descritos nos parágrafos a seguir:

(i) celebração de qualquer acordo ou contrato visando à transferência do controle acionário da Statkraft Energias Renováveis S.A.; ou

(ii) outorga de opção ou mandato para o fim de transferência do controle acionário da Statkraft Energias Renováveis S.A.; ou

(iii) existência de intenção de se promover incorporação, cisão total ou parcial, fusão, transformação ou reorganização societária.

Caso, após a aprovação de programa de recompra, advenha fato que se enquadre em qualquer das três hipóteses acima, a Statkraft Energias Renováveis S.A. suspenderá, imediatamente, as operações com ações de sua própria emissão até a divulgação do respectivo Ato ou Fato relevante.

Vedação à Negociação Aplicável Somente a Ex-Administradores

Os Administradores que se afastarem da administração da Statkraft Energias Renováveis S.A. antes da divulgação pública de Ato ou Fato Relevante iniciado durante seu período de gestão, não poderão negociar Valores Mobiliários da Statkraft Energias Renováveis S.A.:

(i) pelo prazo de seis meses após o seu afastamento; ou

(ii) até a divulgação, pela Statkraft Energias Renováveis S.A., do Ato ou Fato Relevante ao mercado, salvo se, nessa segunda hipótese, a negociação com as ações da Statkraft Energias Renováveis S.A., após a divulgação do Ato ou Fato Relevante, puder interferir nas condições dos referidos negócios, em prejuízo dos acionistas da Statkraft Energias Renováveis S.A. ou dela própria.

Prevalecerá sempre o evento que ocorrer em primeiro lugar entre as alternativas acima referidas.

Disposições Gerais Aplicáveis às Vedações de Negociações

O Diretor Financeiro e de Relações com Investidores poderá, independentemente de justificativa ou da existência de Ato ou Fato Relevante ainda não divulgado, fixar períodos em que as Pessoas Vinculadas não poderão negociar com valores mobiliários de emissão da Statkraft Energias Renováveis S.A., ou a eles referenciados. As Pessoas Vinculadas deverão manter sigilo sobre tais períodos. As vedações de negociações tratadas

20.2 - Outras informações relevantes

nesta Política aplicam-se às negociações realizadas direta ou indiretamente pelas Pessoas Vinculadas, mesmo nos casos em que as negociações por parte dessas pessoas se deem por intermédio de:

(i) sociedade por elas controlada; e

(ii) terceiros com quem for mantido contrato de fidúcia ou administração de carteira ou ações, incluindo, mas não se limitando a clubes de investimentos.

As vedações de negociações tratadas nesta Política também se aplicam às negociações realizadas em Mercados Organizados de Negociação, bem como às negociações realizadas sem a interveniência de instituição integrante do sistema de distribuição.

Para fins do previsto no artigo 20 da Instrução 358, não são consideradas negociações indiretas aquelas realizadas por fundos de investimento de que sejam cotistas as pessoas mencionadas nos itens (i) e (ii) acima, desde que:

(i) os fundos de investimento não sejam exclusivos; e

(ii) as decisões de negociação do administrador do fundo de investimento não possam ser influenciadas pelos cotistas.

Programas Individuais de Investimento

Entende-se por Programa Individual de Investimento os planos individuais de aquisição ou alienação de Valores Mobiliários, arquivados na sede da Statkraft Energias Renováveis S.A., pelos quais Pessoas Vinculadas tenham indicado sua intenção de adquirir com recursos próprios ou de alienar, a longo prazo, Valores Mobiliários de emissão da Statkraft Energias Renováveis S.A..

Para esse efeito, o Programa Individual de Investimento deverá estar arquivado há mais de 30 (trinta) dias com o Diretor Financeiro e de Relações com Investidores, indicando, de forma aproximada, (i) se o plano é de investimento ou desinvestimento programado; (ii) o volume de recursos que o interessado pretende investir ou o número de Valores Mobiliários que busca adquirir ou alienar e (iii) o prazo de validade do Programa Individual de Investimento que o interessado estabelecer, não inferior a 12 (doze) meses, findo o qual o interessado deverá apresentar relatório sucinto sobre o respectivo desenvolvimento.

Qualquer alteração no referido plano ou na previsão de seu cumprimento (i) não poderá ocorrer na pendência da divulgação de Ato ou Fato Relevante, ou durante os 15 (quinze) dias que antecederem a divulgação dos formulários ITR e DFP; (ii) deverá ser comunicado, por escrito, ao Diretor Financeiro e de Relações com Investidores, com 10 (dez) dias úteis de antecedência. Na ocorrência de eventos imprevistos, em que não seja possível a comunicação antecipada, deverão ser apresentados à Companhia, também por escrito, os motivos e os comprovantes que justifiquem o seu descumprimento.

Exceto em caso de força maior, devidamente justificada por escrito, os Valores Mobiliários adquiridos com base no Programa Individual de Investimento não poderão ser alienados antes de 90 (noventa) dias da data da aquisição.

21.1 - Descrição das normas, regimentos ou procedimentos internos relativos à divulgação de informações

21.1. Normas, regimentos ou procedimentos internos adotados pela Companhia para assegurar que as informações a serem divulgadas publicamente sejam recolhidas, processadas e relatadas de maneira precisa e tempestiva;

Possuímos uma Política de Divulgação de Informações Relevantes e Preservação de Sigilo, elaborada nos termos da Instrução CVM 358 e aprovada em Reunião do Conselho de Administração realizada em 26 de outubro de 2010. Nossa política tem como objetivo estabelecer as regras que deverão ser observadas pelo nosso Diretor de Relações com Investidores e demais Pessoas Vinculadas no que tange à divulgação de Informações Relevantes e à manutenção de sigilo acerca de Informações Relevantes que ainda não tenham sido divulgadas ao público.

21.2 - Descrição da política de divulgação de ato ou fato relevante e dos procedimentos relativos à manutenção de sigilo sobre informações relevantes não divulgadas

21.2. Política de divulgação de ato ou fato relevante adotada pela Companhia (inclusive os procedimentos relativos à manutenção de sigilo acerca de informações relevantes não divulgadas) e

Nossa Política de Divulgação de Informações Relevantes e Preservação de Sigilo tem por objetivo o estabelecimento de elevados padrões de conduta e transparência, que devem ser observados tanto pelo Diretor de Relações com Investidores da Companhia quanto pelas Pessoas Vinculadas.

Nossa Política prevê como regra geral a imediata comunicação e divulgação simultânea à CVM, às bolsas de valores em que tenhamos nossos valores mobiliários negociados e às entidades de balcão organizado em que tenhamos valores mobiliários negociados, de ato ou fato relevante, divulgação essa a ser feita preferencialmente antes do início ou após o encerramento dos negócios nas bolsas de valores em que tenhamos nossos valores mobiliários negociados. Em caso haja incompatibilidade de horários, prevalecerá o horário de funcionamento do mercado brasileiro.

A comunicação de Informações Relevantes à CVM e às Bolsas de Valores, segundo nossa Política de Divulgação de Informações Relevantes e Preservação de Sigilo deverá ser feita imediatamente, por meio de documento escrito, descrevendo detalhadamente os atos e/ou fatos ocorridos e indicando, sempre que possível, os valores envolvidos e outros esclarecimentos. A Informação Relevante, ainda, deve ser divulgada ao público por meio de anúncio publicado nos jornais utilizados pela nossa Companhia, podendo o anúncio conter a descrição resumida da Informação Relevante, desde que indique endereço na Internet onde esteja disponível a descrição completa da Informação Relevante, em teor no mínimo idêntico ao texto enviado à CVM e às Bolsas de Valores.

As Pessoas Vinculadas que tiverem conhecimento pessoal de ato ou fato relevante, deverão comunicá-lo ao nosso Diretor de Relações com Investidores, pessoa responsável por divulgar e comunicar à CVM e às Bolsas de Valores, imediatamente após a ciência, qualquer ato ou fato relevante ocorrido ou relacionado aos nossos. Cumpre ainda a essas pessoas o dever de guardar sigilo acerca das informações relevantes a que tenham acesso privilegiado, até a sua divulgação ao mercado, bem como zelar para que os subordinados e terceiros de sua confiança também o façam. Caso, diante da comunicação realizada, seja constatada a omissão de nosso Diretor de Relações com Investidores no cumprimento de seu dever de comunicação, caracterizada a omissão após decorridos 3 (três) dias úteis do recebimento comprovado de comunicado escrito endereçado ao Diretor de Relações com Investidores, deverá a Pessoa Vinculada que tiver conhecimento de atos ou fatos que possam configurar Informações Relevantes comunicar diretamente à CVM tal ato ou fato.

Nossa Política de Divulgação de Informações Relevantes e Preservação de Sigilo prevê, ainda, que a informação relevante poderá deixar de ser divulgada se a sua revelação puder colocar em risco interesse legítimo de nossa parte. Nesta hipótese, poderemos decidir por submeter à apreciação da CVM a divulgação ao público da Informação Relevante. Em tais casos excepcionais de não divulgação, sempre que a Informação Relevante ainda não divulgada ao público tornar-se do conhecimento de pessoas diversas das que (i) tiveram originalmente conhecimento; e/ou (ii) decidiram manter sigilosa a Informação Relevante, ou, caso se verifique que ocorreu oscilação atípica na cotação, preço ou quantidade negociada de nossos valores mobiliários, o Diretor de Relações com Investidores deverá providenciar para que a Informação Relevante seja imediatamente divulgada à CVM, às Bolsas de Valores e ao público.

21.3 - Administradores responsáveis pela implementação, manutenção, avaliação e fiscalização da política de divulgação de informações

21.3. Administradores responsáveis pela implantação, manutenção, avaliação e fiscalização da política de divulgação de informações:

Nosso Diretor de Relações com Investidores é o responsável por (i) divulgar e comunicar à CVM e às Bolsas de Valores, imediatamente após a ciência, qualquer ato ou fato relevante ocorrido ou relacionado aos nossos negócios que seja considerado Informação Relevante; e (ii) zelar pela ampla e imediata disseminação da Informação Relevante simultaneamente nas Bolsas de Valores e em todos os mercados nos quais tenhamos Valores Mobiliários admitidos à negociação, assim como ao público investidor em geral.

21.4 - Outras informações relevantes

21.4. Outras informações relevantes:

Nossa Política prevê que as Pessoas Vinculadas responsáveis pelo descumprimento de qualquer disposição constante de nosso Código de Política de Divulgação de Informações Relevantes e Preservação de Sigilo se obrigam a ressarcir nós e/ou outras Pessoas Vinculadas, integralmente e sem limitação, de todos os prejuízos que nós e/ou outras Pessoas Vinculadas venham a incorrer e que sejam decorrentes, direta ou indiretamente, de tal descumprimento.